

ร่างขอบเขตของงาน
(Terms Of Reference : TOR)
โครงการจัดซื้อติดตั้งเครื่องกำเนิดไฟฟ้าพร้อมโรงเรือนและชุดเสาไฟฟ้าแอลอีดี

พลังงานแสงอาทิตย์บริเวณโรงฆ่าสัตว์

เทศบาลตำบลมะกอกเหนือ อำเภอควนขนุน จังหวัดพัทลุง

๑.ความเป็นมา

ตามที่สภาเทศบาลตำบลมะกอกเหนือได้อนุมัติใช้จ่ายเงินสะสมประจำปีงบประมาณ พ.ศ. ๒๕๖๘ เพื่อเป็นค่าใช้จ่ายโครงการจัดซื้อติดตั้งเครื่องกำเนิดไฟฟ้าพร้อมโรงเรือนและชุดเสาไฟฟ้าแอลอีดีพลังงานแสงอาทิตย์ เทศบาลตำบลมะกอกเหนือ อำเภอควนขนุน จังหวัดพัทลุง เป็นเงิน ๖,๖๑๗,๔๐๐.-บาท (-เงินหกล้านหกแสนหนึ่งหมื่นเจ็ดพันสี่ร้อยบาทถ้วน-)

๒. วัตถุประสงค์

๑. ดำเนินการตามนโยบายของรัฐบาล ว่าด้วยงบประมาณรายจ่ายประจำปีงบประมาณ พ.ศ. ๒๕๖๗ งบกลางรายการเงินสำรองจ่ายเพื่อกรณีฉุกเฉินหรือจำเป็น

๒. จัดซื้อโครงการติดตั้งเครื่องกำเนิดไฟฟ้าพร้อมโรงเรือนและชุดเสาไฟฟ้าแอลอีดีพลังงานแสงอาทิตย์ เทศบาลตำบลมะกอกเหนือ อำเภอควนขนุน จังหวัดพัทลุง ตามพระราชบัญญัติการจัดซื้อจัดจ้างและการบริหารพัสดุภาครัฐ พ.ศ. ๒๕๖๐

๓. คุณสมบัติของผู้ประสงค์จะเสนอราคา

- ๓.๑ มีความสามารถตามกฎหมาย
- ๓.๒ ไม่เป็นบุคคลล้มละลาย
- ๓.๓ ไม่อยู่ระหว่างเลิกกิจการ
- ๓.๔ ไม่เป็นบุคคลซึ่งอยู่ระหว่างถูกระงับการยื่นข้อเสนอก่อนหรือทำสัญญากับหน่วยงานของรัฐไว้ชั่วคราว เนื่องจากเป็นผู้ไม่ผ่านเกณฑ์การประเมินผลการปฏิบัติงานของผู้ประกอบการตามระเบียบที่รัฐมนตรีว่าการกระทรวงการคลังกำหนดตามที่ประกาศเผยแพร่ในระบบเครือข่ายสารสนเทศของกรมบัญชีกลาง
- ๓.๕ ไม่เป็นบุคคลซึ่งระบุชื่อไว้ในบัญชีรายชื่อผู้ทำงานและได้แจ้งเวียนชื่อให้เป็นผู้ทำงานของหน่วยงานของรัฐในระบบเครือข่ายสารสนเทศของกรมบัญชีกลาง ซึ่งรวมถึงนิติบุคคลที่ผู้ทำงานเป็นหุ้นส่วนผู้จัดการ กรรมการผู้จัดการ ผู้บริหาร ผู้มีอำนาจในการดำเนินงานในกิจการของนิติบุคคลนั้นด้วย
- ๓.๖ มีคุณสมบัติและไม่มีลักษณะต้องห้ามตามที่คณะกรรมการนโยบายการจัดซื้อจัดจ้างและการบริหารพัสดุภาครัฐกำหนดในราชกิจจานุเบกษา
- ๓.๗ เป็นนิติบุคคลผู้มีอาชีพดังกล่าว
- ๓.๘ ไม่เป็นผู้มีผลประโยชน์ร่วมกันกับผู้ยื่นข้อเสนอราคารายอื่นที่เข้ายื่นข้อเสนอให้แก่เทศบาลตำบลมะกอกเหนือ ณ วันประกาศ หรือไม่เป็นผู้กระทำการอันเป็นการขัดขวางการแข่งขันราคาอย่างเป็นธรรมในครั้งนี้
- ๓.๙ ไม่เป็นผู้ได้รับเอกสิทธิ์หรือการคุ้มกัน ซึ่งอาจปฏิเสธไม่ยอมขึ้นศาลไทย เว้นแต่ รัฐบาลของผู้ยื่นข้อเสนอมิได้มีคำสั่งให้สละเอกสิทธิ์ความคุ้มกันเช่นนั้น
- ๓.๑๐ ต้องการให้ผู้เสนอราคามีผลงานประเภทเดียวกันกับงานที่จะประกวดราคา
- ๓.๑๑ ผู้ที่ยื่นข้อเสนอราคาที่เป็นผู้ชนะการเสนอราคาต้องแสดงแผนการใช้พัสดุที่ผลิตภายในประเทศ โดยยื่นให้หน่วยงานของรัฐภายใน ๖๐ วัน นับถัดจากวันลงนามในสัญญา ทั้งนี้โดยแนบตารางภาคผนวก ๑ ไปด้วยเว้นแต่กรณีที่ระยะเวลาดำเนินการตามสัญญาไม่เกิน ๖๐ วัน
- ๓.๑๒ ผู้ยื่นข้อเสนอมustลงทะเบียนในระบบจัดซื้อจัดจ้างภาครัฐด้วยวิธีอิเล็กทรอนิกส์(Electronic Government : e-GP) ของกรมบัญชีกลาง ตามที่คณะกรรมการป.ป.ช. กำหนด
- ๓.๑๓ ผู้ยื่นข้อเสนอเป็นผู้ได้รับความยินยอมให้ใช้ผลิตภัณฑ์จากบริษัทผู้ผลิตหรือผู้ได้รับการแต่งตั้งเป็นผู้ขึ้นบัญชีนวัตกรรมไทยด้านครุภัณฑ์ไฟฟ้าอิเล็กทรอนิกส์และโทรคมนาคม รหัส ๐๗๐๒๐๐๒๒ ชุดเสาไฟถนนปรับความ

สูงได้ด้วยเฟืองสะพานพร้อมโคมไฟถนนแอลอีดีพลังงานแสงอาทิตย์ (Height Adjustable Pole with LED solar cell Street Light)

๓.๑๔ ผู้ยื่นข้อเสนอต้องไม่อยู่ในฐานะเป็นผู้ไม่แสดงบัญชีรายรับรายจ่าย หรือแสดงบัญชีรายรับรายจ่าย ไม่ถูกต้องครบถ้วนในสาระสำคัญ ตามที่คณะกรรมการ ป.ป.ช. กำหนด

๓.๑๕ ผู้ยื่นข้อเสนอซึ่งได้รับคัดเลือกเป็นคู่สัญญาต้องรับและจ่ายเงินผ่านบัญชีธนาคาร เว้นแต่การจ่ายเงินแต่ละ ครั้งซึ่งมีมูลค่าไม่เกินสามหมื่นบาทคู่สัญญาอาจจ่ายเป็นเงินสดก็ได้ ตามที่คณะกรรมการ ป.ป.ช. กำหนด

๓.๑๖ ผู้ยื่นข้อเสนอ ถ้าหากเป็นผู้ประกอบการ SMEs ต้องขึ้นทะเบียนและลงบัญชีรายการสินค้าและบริการที่ www.thaismegp.com ของสำนักงานส่งเสริมวิสาหกิจขนาดกลางและขนาดย่อมด้วย พร้อมแนบหลักฐาน สำเนาใบขึ้น ทะเบียนผู้ประกอบการวิสาหกิจขนาดกลางและขนาดย่อม SMEs

๓.๑๗ กรณีผู้ยื่นข้อเสนอเป็นนิติบุคคลที่จัดตั้งขึ้นตามกฎหมายไทยซึ่งได้จดทะเบียนเกินกว่า ๑ ปี ต้องมีมูลค่าสุทธิของกิจการ จากผลต่างระหว่างสินทรัพย์สุทธิหักด้วยหนี้สินสุทธิที่ปรากฏในงบแสดงฐานะการเงินที่มีการตรวจรับรองแล้ว ซึ่งจะต้องแสดงค่าเป็นบวก ๑ ปี สุดท้ายก่อนวันยื่นข้อเสนอ

๓.๑๘ กรณีผู้ยื่นข้อเสนอเป็นนิติบุคคลที่จัดตั้งขึ้นตามกฎหมายไทย ซึ่งยังไม่มีกิจการรายงานงบแสดงฐานะการเงินกับกรมพัฒนาธุรกิจการค้า ให้พิจารณากำหนดมูลค่าของทุนจดทะเบียนโดยผู้ยื่นข้อเสนอจะต้องมีทุนจดทะเบียนที่เรียกชำระมูลค่าหุ้น ณ วันที่ยื่นข้อเสนอ ดังนี้

๓.๑๗.๑ มูลค่าการจัดซื้อจัดจ้างเกิน ๕ ล้านบาท แต่ไม่เกิน ๑๐ ล้านบาท ต้องมีทุนจดทะเบียนไม่ต่ำกว่า ๒ ล้านบาท

๓.๑๙ สำหรับการจัดซื้อจัดจ้างครั้งหนึ่งที่มีวงเงินเกิน ๕๐๐,๐๐๐ บาทขึ้นไปกรณีผู้ยื่นข้อเสนอเป็นบุคคลธรรมดา ให้พิจารณาจากหนังสือรับรองเงินฝากไม่เกิน ๙๐ วัน ก่อนวันยื่นข้อเสนอโดยการต้องมีเงินฝากคงเหลือในบัญชีธนาคารเป็นมูลค่า ๑ ใน ๔ ของมูลค่างบประมาณของโครงการหรือรายการที่ยื่นข้อเสนอในแต่ละครั้ง และหากเป็นผู้ชนะการจัดซื้อจัดจ้างหรือเป็นผู้ได้รับการคัดเลือกจะต้องแสดงหนังสือรับรองบัญชีเงินฝากที่มีมูลค่าดังกล่าวอีกครั้งหนึ่งในวันลงนามในสัญญา

๓.๒๐ กรณีที่ผู้ยื่นข้อเสนอไม่มีมูลค่าสุทธิของกิจการหรือทุนจดทะเบียนหรือมีแต่ไม่เพียงพอที่จะเข้ายื่นข้อเสนอ ผู้ยื่นข้อเสนอสามารถขอวงเงินสินเชื่อ โดยต้องมีวงเงินสินเชื่อ ๑ ใน ๔ ของมูลค่างบประมาณของโครงการหรือรายการที่ยื่นข้อเสนอในแต่ละครั้ง (สินเชื่อที่ธนาคารภายในประเทศหรือบริษัทเงินทุนหรือบริษัทเงินทุนหลักทรัพย์ที่ได้รับอนุญาตให้ประกอบกิจการเงินทุนเพื่อการพาณิชย์และประกอบธุรกิจค้าประกันตามประกาศของธนาคารแห่งประเทศไทย ตามรายชื่อบริษัทเงินทุนที่ธนาคารแห่งประเทศไทยแจ้งเวียนให้ทราบ โดยการพิจารณาจากยอดเงินรวมของวงเงินสินเชื่อที่สำนักงานใหญ่รับรองหรือที่สำนักงานสาขารับรอง(กรณีได้รับมอบอำนาจจากสำนักงานใหญ่) ซึ่งออกให้แก่ผู้ยื่นข้อเสนอไม่เกิน ๙๐ วัน) ทั้งนี้ หนังสือรับรองวงเงินสินเชื่อให้เป็นไปตามแบบสิ่งที่ส่งมาด้วย ๑

๓.๒๑ ข้อยกเว้น กรณีตามข้อ ๓.๑๖-๓.๑๙ ไม่ใช้บังคับกับกรณีดังต่อไปนี้

๓.๒๑.๑ ผู้ยื่นข้อเสนอเป็นหน่วยงานของรัฐ

๓.๒๑.๒ นิติบุคคลที่จัดตั้งขึ้นตามกฎหมายไทยที่อยู่ระหว่างการฟื้นฟูกิจการ ตามพระราชบัญญัติล้มละลาย(ฉบับที่ ๑๐) พ.ศ. ๒๕๖๑

๓.๒๑.๓ งานจ้างก่อสร้างที่กรมบัญชีกลางได้ขึ้นทะเบียนผู้ประกอบการงานก่อสร้างแล้วและงานจ้างก่อสร้างที่หน่วยงานของรัฐได้มีการจัดทำบัญชีผู้ประกอบการงานก่อสร้างที่มีคุณสมบัติเบื้องต้นไว้แล้วก่อนวันที่พระราชบัญญัติการจัดซื้อจัดจ้างฯมีผลบังคับใช้

๓.๒๒ ผู้ยื่นข้อเสนอจะต้องมีความพร้อมด้านบุคลากร เพื่อเป็นผู้ควบคุมงานและเป็นที่ปรึกษาที่สามารถติดต่อหน้างานในโครงการนี้ได้ตลอดเวลา โดยให้มีบุคลากร ดังนี้

๓.๒๒.๑ งานควบคุมงานก่อสร้างหรือการผลิต ประกอบด้วย

๑. วิศวกรที่มีใบอนุญาตประกอบวิชาชีพวิศวกรรมควบคุม ประเภทไม่ต่ำกว่า ภาควิศวกร สาขาวิศวกรรมโยธา อย่างน้อย ๑ คน

๓.๒๒.๒ ผู้ควบคุมงานหน้าโครงการนี้ จะต้องมีความรู้การศึกษาไม่น้อยกว่าประกาศนียบัตรวิชาชีพชั้นสูง (ปวส.) ประกอบด้วย สาขาวิชา ดังนี้

๑. สาขาไฟฟ้า

อย่างน้อย ๑ คน

๒. สาขาเครื่องกล

อย่างน้อย ๑ คน

๓. สาขาช่างก่อสร้าง หรือโยธา

อย่างน้อย ๑ คน

๔.แบบรูปรายการหรือคุณลักษณะเฉพาะ

ขอบเขตงาน โครงการจัดซื้อติดตั้งเครื่องกำเนิดไฟฟ้าพร้อมโรงเรือนและชุดเสาไฟฟ้าแอลอีดีพลังงานแสงอาทิตย์ เทศบาลตำบลมะกอกเหนือ อำเภอควนขนุน จังหวัดพัทลุง เป็นเงิน ๖,๖๑๗,๔๐๐.-บาท (-เงินหลักล้านหกแสนหนึ่งหมื่นเจ็ดพันสี่ร้อยบาทถ้วน-) ประกอบด้วย

๔.๑ แบบแปลน	จำนวน ๑ ชุด
๔.๒ บัญชีราคามาตรฐานครุภัณฑ์ ปี ๒๕๖๖	จำนวน ๑ ชุด
๔.๓ บัญชีนวัตกรรมไทยฉบับเพิ่มเติม พฤศจิกายน พ.ศ. ๒๕๖๔	จำนวน ๑ ชุด
๔.๔ งบประมาณ การจ่ายเงิน และกำหนดเวลาแล้วเสร็จ	จำนวน ๑ ชุด
๔.๕ ตัวอย่างแบบการจัดทำแผนการทำงาน	จำนวน ๑ ชุด
๔.๖ แบบหนังสือรับรองวงเงินสินเชื่อ (สิ่งที่ส่งมาด้วย ๑)	จำนวน ๑ ชุด

๕.ราคากลางและแหล่งที่มาของราคากลาง

ในการกำหนดราคากลางหรือสืบราคาในครั้งนี้ ดำเนินการตามหนังสือสั่งการ กรมบัญชีกลาง ด่วนที่สุด ที่กค ๐๔๓๓.๒/ ว ๒๐๖ ลว. ๑ พ.ค. ๒๕๖๒ แนวทางกำหนด ราคากลาง แบบ บก.๐๑ ข้อ ๖ บัญชีประมาณราคากลาง

๖.ระยะเวลาดำเนินการ

กำหนดระยะเวลา ๑๕๐ วัน นับถัดจากวันลงนามในสัญญา

๗.วงเงินงบประมาณ

งบประมาณจ่ายเงินสะสมประจำปีงบประมาณ พ.ศ. ๒๕๖๘ เพื่อเป็นค่าใช้จ่ายโครงการจัดซื้อติดตั้งเครื่องกำเนิดไฟฟ้าพร้อมโรงเรือนและชุดเสาไฟฟ้าแอลอีดีพลังงานแสงอาทิตย์ เทศบาลตำบลมะกอกเหนือ อำเภอควนขนุน จังหวัดพัทลุง เป็นเงิน ๖,๖๑๗,๔๐๐.-บาท (-เงินหลักล้านหกแสนหนึ่งหมื่นเจ็ดพันสี่ร้อยบาทถ้วน-)

๘.หลักเกณฑ์การพิจารณาคัดเลือก

ใช้หลักเกณฑ์ราคาต่ำสุด

๙.สถานที่ดำเนินการ

ภายในเขตเทศบาลตำบลมะกอกเหนือ อำเภอควนขนุน จังหวัดพัทลุง

๑๐.การส่งงานและเบิกจ่ายเงิน

จ่ายชำระเงินให้กับผู้รับจ้างเป็น ๔ งวด ตามรายละเอียดที่แนบ เมื่อคณะกรรมการตรวจรับพัสดุได้ตรวจรับพัสดุครบถ้วนถูกต้องแล้ว

๑๑.หน่วยงานผู้รับผิดชอบ

เทศบาลตำบลมะกอกเหนือ หมายเลขโทรศัพท์ ๐๗๔-๖๗๒๒๙๑ โทรสาร ๐๗๔-๖๗๒๒๙๒

๑๒.เจ้าหน้าที่/คณะกรรมการ ผู้รับผิดชอบจัดทำร่างขอบเขตงาน

(ลงชื่อ).....ประธานกรรมการ

(นายองอาจ แก้วบุญสง)

ตำแหน่ง นายช่างโยธาอาวุโส

(ลงชื่อ).....กรรมการ

(ลงชื่อ).....กรรมการและเลขานุการ

(จำลองเอก สมภพ จันผาก)

(นายณัฐวุฒิ ทองขุนดำ)

ตำแหน่ง เจ้าหน้าที่งานป้องกันและบรรเทา

ตำแหน่ง พนักงานตรวจโรคสัตว์

สาธารณสุขปฏิบัติงาน

ความเห็นของผู้อำนวยการกองคลังเทศบาลตำบลมะกอกเหนือ/หัวหน้าเจ้าหน้าที่พัสดุ
 ตรวจความถูกต้องของใบเสนอราคาของงานโครงการก่อสร้างอาคารเรียน ๑ หลัง พร้อมเฟอร์นิเจอร์
 ภายใน ๑๕ วัน

(ลงชื่อ).....

(นางสมจิตร เฟื่องช่วย)

ผู้อำนวยการกองคลัง

ความเห็นของปลัดเทศบาลตำบลมะกอกเหนือ

- ปลัดเทศบาล

(ลงชื่อ).....

(นางสมจิตร เฟื่องช่วย)

ผู้อำนวยการกองคลัง รักษาการแทน

ปลัดเทศบาลตำบลมะกอกเหนือ

ความเห็นของนายกเทศมนตรีตำบลมะกอกเหนือ

- อมวดี -

(ลงชื่อ).....

(นางสาวฐิติริ มากแสง)

รองนายกเทศมนตรี รักษาการแทน

นายกเทศมนตรีตำบลมะกอกเหนือ



บัญชีราคามาตรฐานครุภัณฑ์

รณด. งาม
น. งาม



กองมาตรฐานงบประมาณ 1
สำนักงานงบประมาณ
ธันวาคม 2565

Q. No. 10



บัญชีนวัตกรรมไทย

โดย

สำนักงานงบประมาณ

อ.น.อ. อ.น.อ.

ฉบับเพิ่มเติม
เมษายน 2566



ลำดับ ที่	รหัส	ด้าน/กลุ่ม/รายการ	หน่วยนับ	ราคาต่อหน่วย (รวมภาษีมูลค่าเพิ่ม) (บาท)
	07010035 (ต่อ)	หมายเหตุ : 1. รับประกันสินค้า 2 ปี 2.ราคานี้รวมค่าขนส่งในเขตกรุงเทพฯ และปริมณฑลเท่านั้น โดยไม่รวมค่าติดตั้ง สำหรับต่างจังหวัดค่าขนส่งจะคิดเพิ่ม ตามระยะทาง โดยไม่รวมค่าติดตั้ง 3. เพิ่มรายการลำดับที่ 9) - 14) แกะไขรายละเอียดคุณสมบัติ นวัตกรรม และเพิ่มผู้แทนจำหน่าย จำนวน 1 ราย		
0702 ครุภัณฑ์ไฟฟ้า อิเล็กทรอนิกส์ และโทรคมนาคม				
15 *	07020022	ชุดเสาไฟถนนปรับความสูงได้ด้วยเฟืองสะพานพร้อมโคมไฟถนน แอลอีดีพลังงานแสงอาทิตย์ (Height Adjustable Pole with LED solar cell Street Light) ชุดเสาไฟถนนปรับความสูงได้ด้วยเฟืองสะพานพร้อมโคมไฟถนน แอลอีดีพลังงานแสงอาทิตย์ 45 วัตต์ ประกอบด้วย 1) โคมไฟถนนแอลอีดีพลังงานแสงอาทิตย์ 45 วัตต์ จำนวน 1 โคม 2) เสาไฟถนนปรับความสูงได้ด้วยเฟืองสะพาน จำนวน 1 ต้น 3) ฐานรากเข็มเหล็ก ขนาดความยาว 2 เมตร จำนวน 1 ต้น หมายเหตุ : 1. ราคานี้รวมค่าติดตั้งและค่าขนส่งแล้ว 2. ยกเลิกผู้แทนจำหน่าย จำนวน 7 ราย และเพิ่มผู้แทนจำหน่าย จำนวน 5 ราย	ชุด	70,000.00
12 ด้านวิทยาศาสตร์				
1201 วัสดุและอุปกรณ์วิทยาศาสตร์				
16	12010012	สารทำความสะอาดชีวบำบัด (Bioremediation cleaning agent) 1) เอฟ.โอ.จี. คลีนเนอร์ พลัส เอนไซม์ ขนาด 250 มิลลิลิตร 2) เอฟ.โอ.จี. คลีนเนอร์ พลัส เอนไซม์ ขนาด 1 ลิตร 3) เอฟ.โอ.จี. คลีนเนอร์ พลัส เอนไซม์ ขนาด 5 ลิตร 4) เอฟ.โอ.จี. คลีนเนอร์ พลัส เอนไซม์ ขนาด 20 ลิตร หมายเหตุ : 1. ราคานี้รวมค่าขนส่งแล้ว 2. เพิ่มผู้แทนจำหน่าย จำนวน 1 ราย	ขวด แกลลอน/ถัง แกลลอน/ถัง แกลลอน/ถัง	245.00 720.00 2,500.00 7,400.00

ข้อกำหนดเกี่ยวกับการใช้วัสดุก่อสร้างและครุภัณฑ์ตามสัญญาก่อสร้าง

เพื่อส่งเสริมการใช้ สินค้า/ผลิตภัณฑ์ ที่ผลิตในประเทศ

1. ผู้รับจ้างต้องใช้วัสดุก่อสร้างหรือครุภัณฑ์ที่เป็นส่วนหนึ่งของงานก่อสร้าง(ถ้ามี) ตามโครงการก่อสร้างนี้ โดยต้องเป็นวัสดุก่อสร้างหรือครุภัณฑ์ที่ผลิตภายในประเทศ ไม่น้อยกว่าร้อยละ 60 ของมูลค่าวัสดุก่อสร้างที่ใช้ในโครงการก่อสร้างนี้ ทั้งนี้หาก งานก่อสร้างมีวัสดุก่อสร้างที่เป็นเหล็ก จะต้องใช้วัสดุก่อสร้างที่เป็นเหล็กซึ่งเป็นสินค้า ผลิตภายในประเทศไม่น้อยกว่าร้อยละ 90 ของปริมาณเหล็กที่ใช้ตามสัญญาก่อสร้าง

2. ผู้จ้างต้องเสนอแผนการใช้วัสดุก่อสร้างและครุภัณฑ์ ที่เป็นผลิตภัณฑ์ที่ผลิตภายในประเทศตามสัญญาจ้างก่อสร้างนี้ ตามเอกสาร ภาคผนวก 2 และ ภาคผนวก 3 (ภาคผนวก 3 เฉพาะกรณีที่เป็นงานก่อสร้างที่มีวัสดุก่อสร้างที่เป็นเหล็ก) ให้ผู้ว่าจ้าง ตามระยะเวลาที่กำหนดในสัญญาจ้าง(ถ้ามี) แต่ต้องไม่ช้ากว่า 60 วันหลังลงนามในสัญญาจ้างก่อสร้าง หากผู้รับจ้างไม่เสนอแผนตามเวลาที่กำหนด ถือว่าผู้รับจ้างผิดสัญญา ผู้ว่าจ้างมีสิทธิยกเลิกสัญญาได้

แผนการใช้วัสดุก่อสร้างฯ ที่ผู้รับจ้างเสนอ สามารถปรับเปลี่ยนได้ตามความจำเป็น เพื่อให้มูลค่า/ปริมาณ การใช้วัสดุก่อสร้างฯซึ่งเป็นผลิตภัณฑ์ในประเทศไม่น้อยกว่าร้อยละ 60 ทั้งนี้ผู้รับจ้างต้องแจ้งการการปรับแผนให้ผู้ว่าจ้างก่อสร้างทราบก่อนดำเนินการวัสดุก่อสร้างฯ ตามแผนที่ปรับใหม่มาใช้ล่วงหน้าอย่างน้อย 7 วัน ทั้งนี้ต้องก่อนการส่งมอบงานแต่ละงวด

3. ผู้รับจ้างต้องแสดงหลักฐานเพื่อประกอบการพิจารณาว่าวัสดุก่อสร้างหรือครุภัณฑ์เป็นผลิตภัณฑ์ที่ผลิตภายในประเทศ อย่างใดอย่างหนึ่งแล้วแต่กรณี แสดงต่อผู้ว่าจ้าง เมื่อผู้ว่าจ้างร้องขอ เพื่อประกอบการตรวจสอบของผู้ว่าจ้างวัสดุก่อสร้าง/ครุภัณฑ์ ที่ผู้รับจ้างนำมาใช้เป็นผลิตภัณฑ์ที่ผลิตในประเทศหรือไม่ ดังนี้

1) สำเนาใบรับรองสินค้าที่ผลิตในประเทศ Made in Thailand [MIT] ที่ออกโดยสภาอุตสาหกรรมแห่งประเทศไทย

2) ฉลากสินค้า ที่แสดงว่าเป็นสินค้าที่ผลิตในประเทศไทย

3) หลักฐานแสดงที่ตั้งของแหล่งผลิต ที่สามารถแสดงได้ว่าเป็นวัสดุก่อสร้างที่เป็นผลิตภัณฑ์ในประเทศ เช่น ตำแหน่งที่ตั้งโรงโม่หิน ท่าทราย บ่อดิน เป็นต้น



อ.น.อ. จิน

ภาคผนวก ๒

ตารางการจัดทำแผนการใช้วัสดุที่ผลิตภายในประเทศ

โครงการ.....

รายการวัสดุหรือครุภัณฑ์ที่ใช้ในโครงการ

แผนการใช้วัสดุที่ผลิตภายในประเทศ

ลำดับ	รายการ	หน่วย	ปริมาณ	ราคาต่อ หน่วย (บาท)	เป็นเงิน (บาท)	วัสดุใน ประเทศ	วัสดุ ต่างประเทศ
๑							
๒							
๓							
๔							
๕							
รวม							
อัตรา (ร้อยละ)							

ลงชื่อ.....(คู่สัญญาฝ่ายผู้รับจ้าง)

(.....)

หมายเหตุ

ราคาต่อหน่วยที่ใส่ในตารางการจัดทำแผนการใช้วัสดุก่อสร้างภายในประเทศตาม เป็นราคาตามใบแจ้งปริมาณงานและราคาซึ่ง
แนบสัญญาก่อสร้าง ซึ่งจัดทำตามหนังสือที่ กค(กวจ) ๐๔๐๕.๒/ว๔๕๒ ลว ๑๗ กันยายน ๒๕๖๒ [ว๔๕๒] และกรณีการจัดจ้าง
ด้วยวิธีการเฉพาะเจาะจง ให้เป็นราคาแนบท้ายสัญญา ที่ผ่านการดำเนินการด้วยวิธีการเดียวกันกับหนังสือ ว๔๕๒

๑.๗๐.๒๖๖

ตารางการจัดทำแผนการใช้เหล็กที่ผลิตภายในประเทศ

โครงการ.....

รายการวัสดุหรือครุภัณฑ์ที่ใช้ในโครงการ

แผนการใช้เหล็กที่ผลิตภายในประเทศ

ปริมาณเหล็กทั้งโครงการ (ตัน)

ลำดับ	รายการ	หน่วย	ปริมาณ	เหล็กใน ประเทศ	เหล็ก ต่างประเทศ
๑					
๒					
๓					
๔					
๕					
รวม					
อัตรา (ร้อยละ)					

ลงชื่อ.....(คู่สัญญาฝ่ายผู้รับจ้าง)

(.....)



Handwritten signature and stamp, likely indicating approval or completion.

แบบหนังสือรับรองวงเงินสินเชื่อ

เลขที่.....

วันที่.....

เรื่อง รับรองวงเงินสินเชื่อ

ตามที่.....(ชื่อผู้ประกอบการ นิติบุคคล/บุคคลธรรมดา)..... เลขประจำตัว
ผู้เสียภาษีอากร/เลขประจำตัวประชาชน เลขที่.....จะขอเข้ารับการขึ้นทะเบียน
เป็นผู้ประกอบการงานก่อสร้าง ซึ่งตามหลักเกณฑ์และวิธีการคัดเลือกเป็นผู้ประกอบการงานก่อสร้าง
กำหนดให้ผู้ยื่นข้อเสนอต้องเสนอหนังสือรับรองวงเงินสินเชื่อ/จะเข้ายื่นข้อเสนอกับหน่วยงานของรัฐ
ซึ่งเงื่อนไขการยื่นข้อเสนอกรณีที่ผู้ยื่นข้อเสนอไม่มีมูลค่าสุทธิของกิจการหรือทุนจดทะเบียน หรือมีแต่ไม่เพียงพอ
ที่จะเข้ายื่นข้อเสนอ ผู้ยื่นข้อเสนอต้องขอวงเงินสินเชื่อจากธนาคาร โดยต้องมีวงเงินสินเชื่อ ๑ ใน ๔ ของมูลค่า
งบประมาณของโครงการหรือรายการที่ยื่นข้อเสนอในแต่ละครั้ง จึงมีความประสงค์ให้ธนาคาร.....
(ชื่อธนาคาร).....รับรองวงเงินสินเชื่อ เพื่อประกอบการพิจารณาด้วย นั้น

.....(ชื่อธนาคาร).....ขอรับรองว่า.....(ชื่อผู้ประกอบการ นิติบุคคล/
บุคคลธรรมดา).....มีวงเงินทุนหมุนเวียนในวงเงินไม่ต่ำกว่า..... บาท
(.....จำนวนเงินเป็นอักษร.....) และยินดีให้วงเงินสินเชื่อภายในวงเงิน..... บาท
(.....จำนวนเงินเป็นอักษร.....)

ขอแสดงความนับถือ

.....
(ชื่อผู้ลงนาม)
.....
(ชื่อธนาคาร)

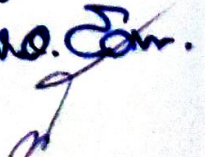
จ.นอ. จ.นอ.

แบบหนังสือรับรองวงเงินสินเชื่ออิเล็กทรอนิกส์

เลขที่.....

วันที่.....

เรื่อง รับรองวงเงินสินเชื่อ

ตามที่.....(ชื่อผู้ประกอบการ นิติบุคคล/บุคคลธรรมดา)..... เลขประจำตัว
ผู้เสียภาษีอากร/เลขประจำตัวประชาชน เลขที่..... จะขอเข้ารับการขึ้นทะเบียน
เป็นผู้ประกอบการงานก่อสร้าง ซึ่งตามหลักเกณฑ์และวิธีการคัดเลือกเป็นผู้ประกอบการงานก่อสร้าง
กำหนดให้ผู้ยื่นข้อเสนอต้องเสนอหนังสือรับรองวงเงินสินเชื่อ/จะเข้ายื่นข้อเสนอกับหน่วยงานของรัฐ
ซึ่งเงื่อนไขการยื่นข้อเสนอกรณีที่ผู้ยื่นข้อเสนอไม่มีมูลค่าสุทธิของกิจการหรือทุนจดทะเบียน หรือมีแต่ไม่เพียงพอ
ที่จะเข้ายื่นข้อเสนอ ผู้ยื่นข้อเสนอต้องขอวงเงินสินเชื่อจากธนาคาร โดยต้องมีวงเงินสินเชื่อ ๑ ใน ๔ ของมูลค่า
งบประมาณของโครงการหรือรายการที่ยื่นข้อเสนอในแต่ละครั้ง จึงมีความประสงค์ให้ธนาคาร.....
(ชื่อธนาคาร).....รับรองวงเงินสินเชื่อ เพื่อประกอบการพิจารณาด้วย นั้น

.....(ชื่อธนาคาร).....ขอรับรองว่า.....(ชื่อผู้ประกอบการ นิติบุคคล/
บุคคลธรรมดา).....มีวงเงินทุนหมุนเวียนในวงเงินไม่ต่ำกว่า..... บาท
(.....จำนวนเงินเป็นอักษร.....) และยินดีให้วงเงินสินเชื่อภายในวงเงิน..... บาท
(.....จำนวนเงินเป็นอักษร.....)

ขอแสดงความนับถือ

.....(ชื่อธนาคาร).....

**** เอกสารฉบับนี้จัดพิมพ์โดยระบบอิเล็กทรอนิกส์ ****

๑.๙๐.๑๙
๙

ตัวอย่างแบบการจัดทำแผนการทำงาน

ที่	รายการ	หน่วย	ปริมาณงาน	ราคาต่อหน่วย	เป็นเงิน	%
1	งานรื้อโครงสร้างเดิม					
	รายการ	ลบ.ม.				
	รายการ	ลบ.ม.				
2	งานฉาบทาง					
	รายการ	ตร.ม.				
	รายการ	ตร.ม.				
	รวม					0%

1	2	3	4	5	6	7	8
เดือน...	เดือน...	เดือน...	เดือน...	เดือน...	เดือน...	เดือน...	เดือน...

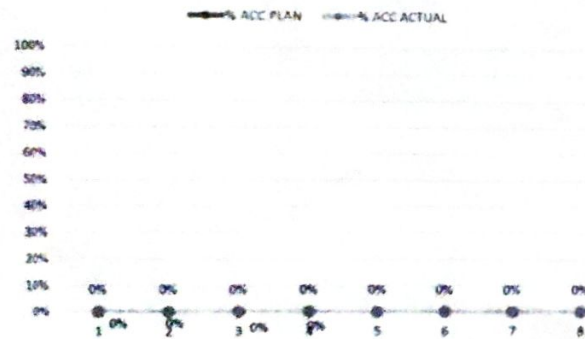

Money									
AccMoney									
% PLAN									
% ACC PLAN									
% ACTUAL									
% ACC ACTUAL									
% ACC DIFF									
% PLAN/2									
% PLAN/2 DIFF									

- หมายเหตุ:
- กรณีตัวอย่าง กำหนดระยะเวลาการก่อสร้างตามแผนดำเนินงานทั้งสัญญา จำนวน 8 เดือน
 - หมายถึง ระยะเวลาการก่อสร้างตามแผนดำเนินงานของแต่ละรายการก่อสร้าง เช่น งานรื้อโครงสร้างเดิม กำหนดระยะเวลาการก่อสร้าง จำนวน 4 เดือน (ไม่รวมระยะเวลาการก่อสร้างฉาบทาง)
 - หมายถึง ร้อยละของงานที่ได้รับจ้างต้องดำเนินการก่อสร้างตามแผนงานประจำวันของแต่ละรายการก่อสร้าง ซึ่งแต่ละรายการก่อสร้าง คิดเป็น 100 %
 - Money มูลค่างานแต่ละรายการ คำนวณจากร้อยละตามแผนงานเทียบกับมูลค่างานของแต่ละรายการ
 - % PLAN ร้อยละของแผนดำเนินงาน คำนวณจากร้อยละของงานตามแผนดำเนินการ เมื่อเทียบกับมูลค่าของงานทั้งโครงการ

รศ.ดร. จิน

ตัวอย่างวิธีการจัดทำแผนการทำงาน

ที่	รายการ	หน่วย	ปริมาณงาน	ราคาต่อหน่วย	เป็นเงิน	%
1	งานรื้อโครงสร้างเดิม					
	a1	ลบ.ม.	100	5,000	500,000	16%
	a2	ลบ.ม.	120	2,000	240,000	8%
2	งานฉาบผิวทาง					
	b1	ตร.ม.	400	2,000	800,000	26%
	b2	ตร.ม.	300	5,000	1,500,000	49%
	รวม				3,040,000	100%

1	2	3	4	5	6	7	8
คค	พย	ธค	มค	กพ	มีค	เมย	พค
25	25	25	25				
	50	50					
			20	20	20	20	20
				25	25	25	25

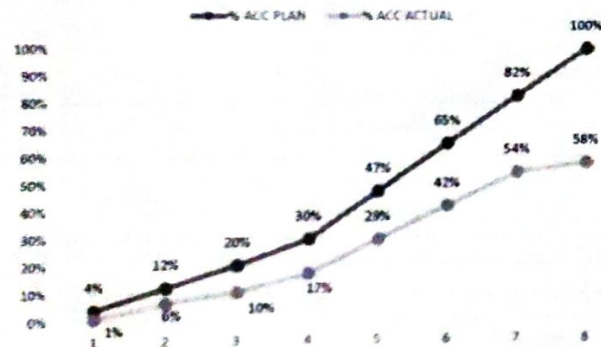

Money							
AccMoney							
% PLAN							
% ACC PLAN							
% ACTUAL							
% ACC ACTUAL							
% ACC DIFF							
% PLAN/2							
% PLAN/2 DIFF							

- หมายเหตุ:
- กรณีตัวอย่าง กำหนดระยะเวลาการก่อสร้างตามแผนดำเนินงานทั้งสัญญา จำนวน 8 เดือน
 - หมายถึง ระยะเวลาการก่อสร้างตามแผนดำเนินงานของแต่ละรายการก่อสร้าง เช่น 1. งานรื้อโครงสร้างเดิม กำหนดระยะเวลาการก่อสร้าง จำนวน 4 เดือน 2. งานก่อสร้างผิวทาง กำหนดระยะเวลาการก่อสร้าง 5 เดือน
 - หมายถึง ร้อยละของงานที่ได้รับจ้างต้องดำเนินการก่อสร้างตามแผนงานประจำเดือนของแต่ละรายการก่อสร้าง ซึ่งแต่ละรายการก่อสร้าง คิดเป็นร้อยละ 100 ตามตัวอย่าง งานรื้อโครงสร้างเดิม คือเป็นร้อยละ 100 ของรายการนี้
 - Money มูลค่างานแต่ละรายการ คำนวณจากร้อยละตามแผนงานเทียบกับมูลค่างานของแต่ละรายการ
 - % PLAN ร้อยละของแผนดำเนินงาน คำนวณจากมูลค่าของงานตามแผนดำเนินการ เมื่อเทียบกับมูลค่าของงานทั้งโครงการ

อ.น.อ. อ.น.อ. อ.น.อ.

ตัวอย่างการคำนวณและการประเมินการดำเนินการตามแผนการทำงาน กรณีระยะเวลาไม่เกิน 1 ปี

ระยะเวลาเกิน 1 ปี 2

ระยะเวลาเกิน 3 ปี 4

สิ้นสุดสัญญา

ที่	รายการ	หน่วย	ปริมาณงาน	ราคาต่อหน่วย	เป็นเงิน	%	
1	งานรื้อโครงสร้างเดิม						
		a1	ลบ.ม.	100	5,000	500,000	16%
		a2	ลบ.ม.	120	2,000	240,000	8%
2	งานผิวทาง						
		b1	ตร.ม.	400	2,000	800,000	26%
		b2	ตร.ม.	300	5,000	1,500,000	49%
				รวม	3,040,000	100%	

$$\frac{100,000}{3,040,000} \times 100 = 3.29 \%$$

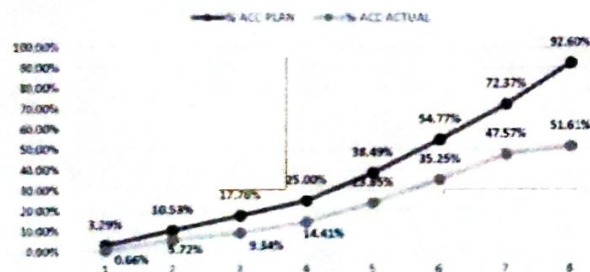

$$\frac{(500,000 \times 20)}{100} = 100,000$$

	เดือนที่ 1	เดือนที่ 2	เดือนที่ 3	เดือนที่ 4	เดือนที่ 5	เดือนที่ 6	เดือนที่ 7	เดือนที่ 8
	ตค	พย	ธค	มค	กพ	มีค	เมย	พค
Money	20	20	20	20	20			
AccMoney		50	50					
% PLAN	3.29%	7.24%	7.24%	7.24%	13.49%	16.28%	17.60%	20.23%
% ACC PLAN	3.29%	10.53%	17.76%	25.00%	38.49%	54.77%	72.37%	92.60%
% ACTUAL	0.66%	5.07%	3.62%	5.07%	9.44%	11.40%	12.32%	4.05%
% ACC ACTUAL	0.66%	5.72%	9.34%	14.41%	23.85%	35.25%	47.57%	51.61%
% ACC DIFF	2.63%	4.80%	8.42%	10.59%	14.64%	19.52%	24.80%	40.99%

ผลงานสะสมไม่ถึงร้อยละ 25

โดยความล่าช้าเป็นความผิดของผู้สัญญา

- หมายเหตุ:
- กรณีตัวอย่าง กำหนดระยะเวลาการก่อสร้างตามแผนดำเนินงานทั้งสัญญา จำนวน 8 เดือน
 - หมายถึง ระยะเวลาการก่อสร้างตามแผนดำเนินงานของแต่ละรายการก่อสร้าง เช่น งานก่อสร้างเดิม กำหนดระยะเวลาการก่อสร้าง จำนวน 4 เดือน (ไม่รวมระยะเวลาการก่อสร้างผิวทาง)
 - หมายถึง ร้อยละของงานที่ผู้รับจ้างต้องดำเนินการก่อสร้างตามแผนงานประจำเดือนของแต่ละรายการก่อสร้าง (แต่ละรายการก่อสร้าง รวมกัน 100 %)
 - Money มูลค่างานแต่ละรายการ คำนวณจากร้อยละตามแผนงานเทียบกับมูลค่างานของแต่ละรายการ
 - AccMoney มูลค่างานสะสมในแต่ละเดือน
 - % PLAN ร้อยละของแผนดำเนินงาน คำนวณจากมูลค่าของงานตามแผนดำเนินงาน เมื่อเทียบกับมูลค่าของงานทั้งโครงการ
 - % ACC PLAN ร้อยละของแผนดำเนินงานสะสม
 - % ACTUAL ร้อยละของการดำเนินงานจริง
 - % ACC ACTUAL ร้อยละของการดำเนินงานจริงสะสม
 - % ACC DIFF ร้อยละของความแตกต่างระหว่างการทำงานจริงเทียบกับแผนดำเนินการสะสม

Handwritten signature and initials.

ตัวอย่างการคำนวณและการประเมินการดำเนินการตามแผนการทำงาน กรณีระยะเวลาเกิน 1 ปี

รวมรวมรวมรวม : ใบ 2

အမှတ်အသား 3 လှ 4

Supplément

[illegible]

- | | |
|----|---|
| 1) | การมีอยู่ของ 4 ด้านของระบบราชการที่สะท้อนความก้าวหน้าในการปฏิรูป (ด้าน 1, 2 และ 3) |
| 2) | ความถี่ของการพบปะหารือระหว่างหน่วยงานที่มีบทบาทในการพัฒนาการปฏิรูป เช่น การมีคณะกรรมการ 4 ด้านของระบบราชการ (ด้าน 1, 2 และ 3) (ไม่รวมคณะกรรมการด้าน 4 ด้าน) |
| 3) | ความถี่ในการประชุมเชิงปฏิบัติการด้านนโยบายสาธารณะของหน่วยงานที่มีบทบาทในการพัฒนาการปฏิรูป (ไม่รวมการประชุมหารือ) รวมเป็น (100 %) |
| 4) | Money |
| 5) | บุคลากรที่มีบทบาท 4 ด้านภายใต้กรอบความก้าวหน้าในการปฏิรูปของระบบราชการ |
| 6) | % PLAN |