

พิมพ์ที่

๐๕/๐๖/๖๖

๑



องค์การบริหารส่วนจังหวัดพิษณุโลก
กระทรวงมหาดไทย

โครงการก่อสร้างถนนผิวจราจรลาดยางแบบแอสฟัลท์ติกคอนกรีต

พร้อมวางระบายน้ำสองข้างทาง จากสี่แยกวัดปากห้วย ถึง ถนนสายบายพาส หมู่ที่ 5
บ้านปากห้วย ตำบลดอนทอง เชื่อมต่อ ตำบลสมอแข อำเภอเมืองพิษณุโลก จังหวัดพิษณุโลก

โดยทำการก่อสร้างถนนผิวจราจรลาดยางแบบแอสฟัลท์ติกคอนกรีตพร้อมวางระบายน้ำสองข้างทาง กว้าง 6.00 เมตร ยาว 900 เมตร

1/59

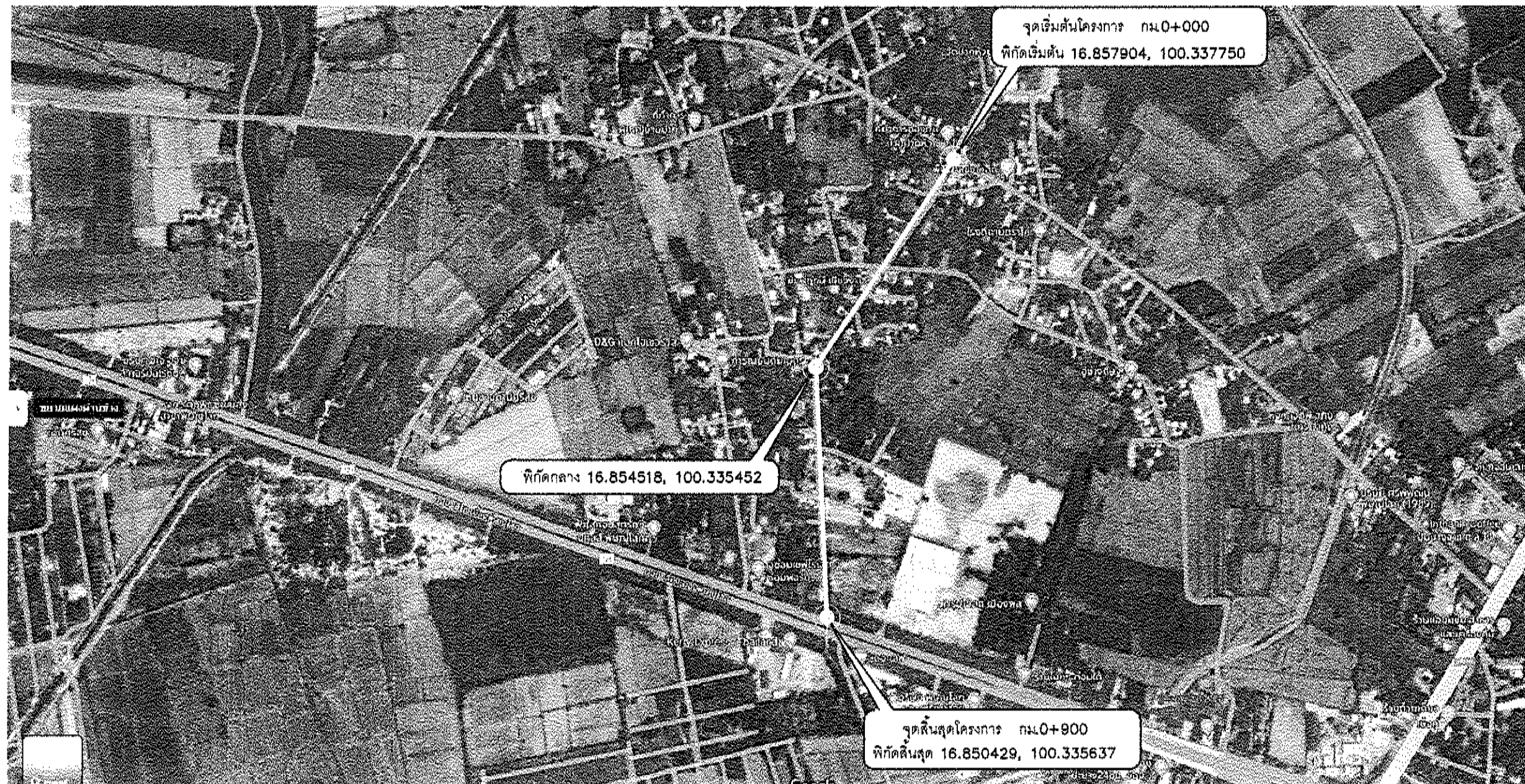
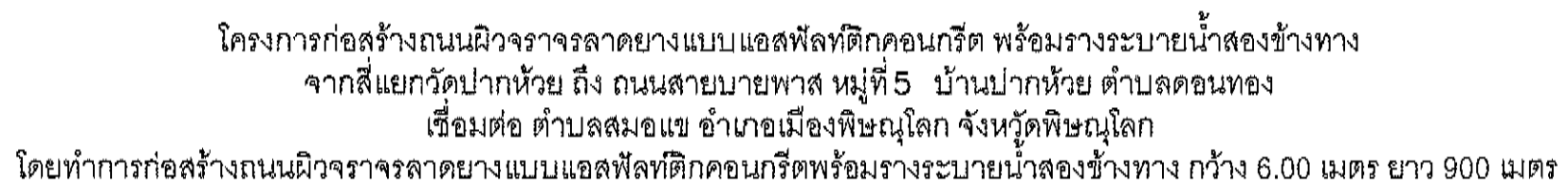

แผนที่สังเขป

<div></div> <div>องค์การบริหารส่วนจังหวัดพิษณุโลก</div> <div><small>สำนักงานส่งเสริมการค้าในต่างประเทศ จังหวัดพิษณุโลก www.pph.go.th</small></div>	โครงการ	สำรวจ	สิบโทระกฤต เทพพิม	นายช่างโยธาปฏิบัติงาน	ตรวจ	นายปิยะกร ปุณณุกุศล	ผู้อำนวยการกองช่าง	วัน/เดือน/ปี
	สถานที่	เขียนแบบ	นายมงคลฤต ม่วงดิษฐ์	วิศวกรโยธาปฏิบัติงาน	เห็นชอบ	นายภัทร ใจงาม	รองปลัดองค์การบริหารส่วนจังหวัดพิษณุโลก	มาตราส่วน
		ออกแบบ	นางสาวกวิมาลา คุ้มคำ	วิศวกรโยธาปฏิบัติงาน	เห็นชอบ	นางลธิพร ไกรธรรม	ปลัดองค์การบริหารส่วนจังหวัดพิษณุโลก	
		วิศวกร	นายมงคลฤต ม่วงดิษฐ์	วิศวกรโยธาปฏิบัติงาน	เห็นชอบ	นายเชาวฤทธิ์ ฉายะกุล	รองนายกองค์การบริหารส่วนจังหวัดพิษณุโลก	แบบเลขที่
		วิศวกร	นายอาทิตย์ ชนันตการณ์	วิศวกรโยธาชำนาญการ	อนุมัติ	นายมนต์ชัย วิวัฒน์นภมย์	นายกองค์การบริหารส่วนจังหวัดพิษณุโลก	
		ตรวจ	นายอภิสิทธิ์ จงก้านาน	หัวหน้าฝ่ายช่างและออกแบบ				

โครงการก่อสร้างถนนผิวจราจรลาดยางแบบแอสฟัลต์ติกคอนกรีต พร้อมวางระบายน้ำสองข้างทาง
จากสี่แยกวัดปากห้วย ถึง ถนนสายบายพาส หมู่ที่ 5 บ้านปากห้วย ตำบลดอนทอง
เชื่อมต่อ ตำบลสมอแข อำเภอเมืองพิษณุโลก จังหวัดพิษณุโลก
โดยทำการก่อสร้างถนนผิวจราจรลาดยางแบบแอสฟัลต์ติกคอนกรีตพร้อมวางระบายน้ำสองข้างทาง กว้าง 6.00 เมตร ยาว 900 เมตร

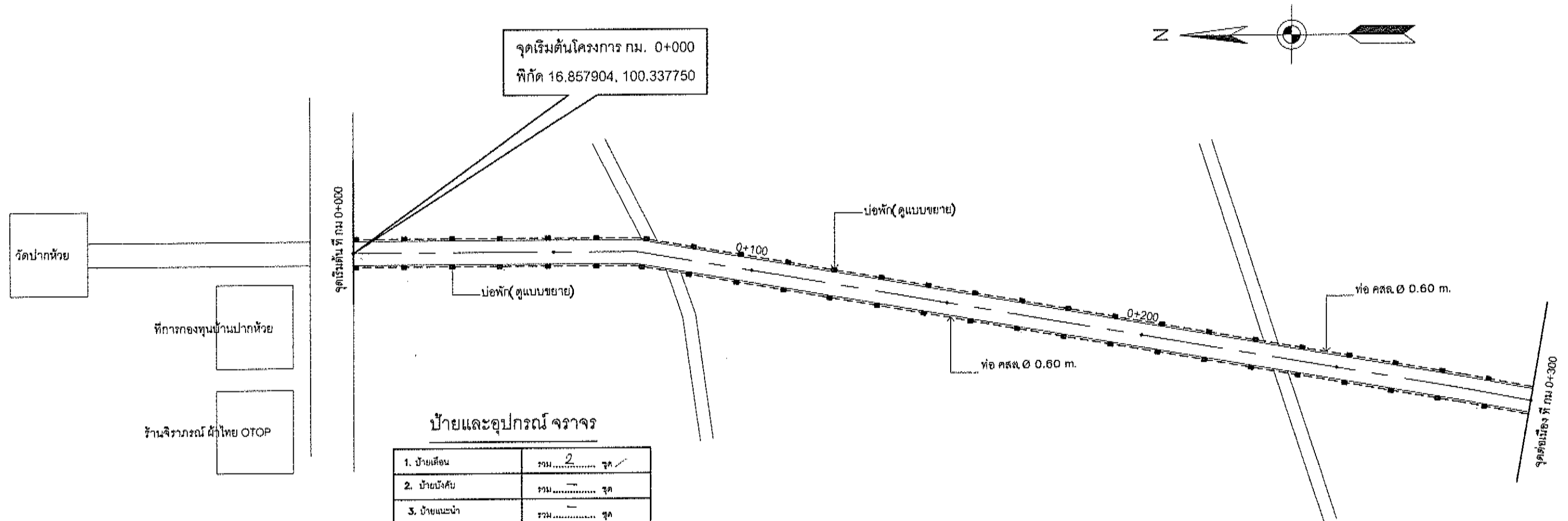

บัญชีและอุปกรณ์จราจร

1. บ้ายเดือน	รวม 2 จุด ✓
2. บ้ายบังคับ	รวม 1 จุด
3. บ้ายแนะนำ	รวม 1 จุด
4. บ้ายนำโค้ง	รวม 1 จุด
5. หลีกนำโค้ง	รวม 1 คัน
6. ไฟกระพริบ	รวม 2 จุด ✓
7. GUARD RAIL	รวม 1 เมตร
8. เส้นจราจร	รวม 206.63 ตร.ม. ✓

หมายเหตุ

ค่าแบ่งป้ายฯ ทางเชื่อมอาจปรับเปลี่ยนได้
ตามความเหมาะสมของพื้นที่ก่อสร้าง
ทั้งนี้ปริมาณรวมแล้วต้องเท่าเดิม ตามที่กำหนด
ไว้ในแบบฯ

 องค์การบริหารส่วนจังหวัดพิษณุโลก <small>สำนักงานส่งเสริมการปกครองส่วนท้องถิ่น www.ppsa.go.th</small>	โครงการ	สำรวจ	สืบโอรสมพล เพชรทิม	นายช่างโยธาปฏิบัติงาน	ตรวจ	นายปิโยรส ปุณณฤทธิ	ผู้อำนวยการกองช่าง	วัน/เดือน/ปี
	ก่อสร้างถนนผิวจราจรลาดยางแบบ แอสฟัลต์ติกคอนกรีตพร้อมวางระบายน้ำ สองข้างทาง	เขียนแบบ	นายพลกฤต ม่วงคิษฐ์	วิศวกรโยธาปฏิบัติการ	เห็นชอบ	นายภัทร ใจชม	รองปลัดองค์การบริหารส่วนจังหวัดพิษณุโลก	มาตราส่วน
	สถานที่	ออกแบบ	นางสาวพิมพ์ใจ คมธำ	วิศวกรโยธาปฏิบัติการ	เห็นชอบ	นางสีไพร ไกรธรรม	ปลัดองค์การบริหารส่วนจังหวัดพิษณุโลก	แบบเลขที่
	จากสี่แยกวัดปากห้วย ถึง ถนนสายบายพาส หมู่ที่ 5 บ้านปากห้วย ตำบลดอนทอง เชื่อมต่อ ตำบลสมอแข อำเภอเมืองพิษณุโลก จังหวัดพิษณุโลก	วิศวกร	นายพลกฤต ม่วงคิษฐ์	วิศวกรโยธาชำนาญการ	เห็นชอบ	นายเชาวฤทธิ์ ฉายะกุล	รองนายกองค์การบริหารส่วนจังหวัดพิษณุโลก	
		ตรวจสอบ	นายอภิสหิ จงก้านาว	หัวหน้าฝ่ายสำรวจและออกแบบ	อนุมัติ	นายมนต์ชัย วิวัฒน์ธนาชัย	นายกองค์การบริหารส่วนจังหวัดพิษณุโลก	

3/57

โครงการก่อสร้างถนนผิวจราจรลาดยางแบบแอสฟัลต์ติกคอนกรีต พร้อมวางระบายน้ำสองข้างทาง
จากสี่แยกวัดปากห้วย ถึง ถนนสายบายพาส หมู่ที่ 5 บ้านปากห้วย ตำบลดอนทอง
เชื่อมต่อ ตำบลสมอแข อำเภอเมืองพิษณุโลก จังหวัดพิษณุโลก
โดยทำการก่อสร้างถนนผิวจราจรลาดยางแบบแอสฟัลต์ติกคอนกรีตพร้อมวางระบายน้ำสองข้างทาง กว้าง 6.00 เมตร ยาว 900 เมตร

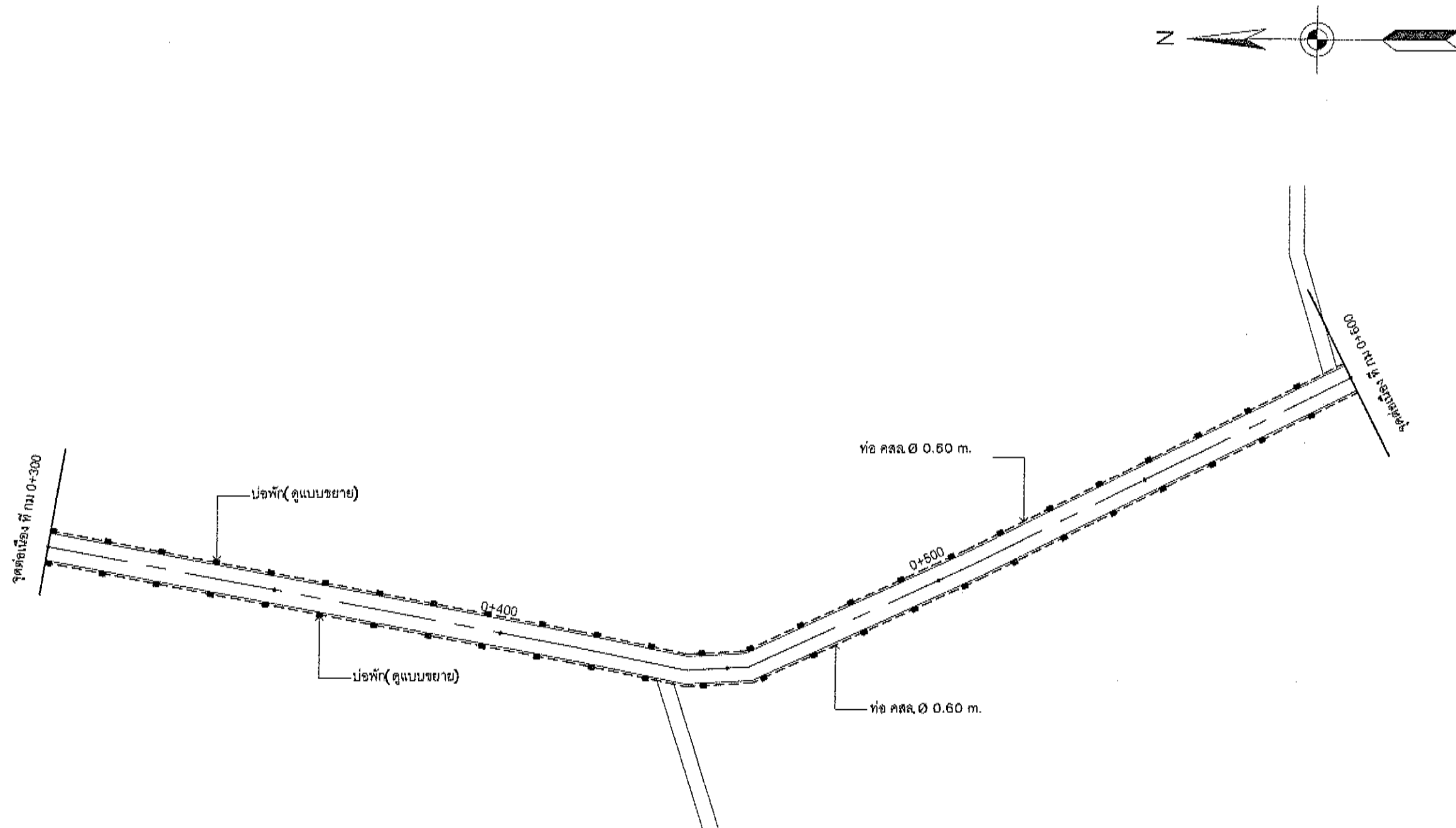

1/59

<div></div> <div>องค์การบริหารส่วนจังหวัดพิษณุโลก</div> <div>สำนักงานแขวง - ถนน - สะพาน - ระบายน้ำ - ไฟฟ้า - โทรคมนาคม - อื่นๆ</div> <div>www.ppsa.go.th</div>	โครงการ	สำรวจ	สิบโทรรถพล เจริญ	นายชาญโยธินปฏิบัติงาน	ตรวจ	นายปิยะสกล บุญญฤทธิ์	ผู้ดำเนินการก่อสร้าง	วัน/เดือน/ปี			
	ก่อสร้างถนนผิวจราจรลาดยางแบบแอสฟัลต์ติกคอนกรีตพร้อมวางระบายน้ำสองข้างทาง	เขียนแบบ	นายพลกฤต ม่วงคิษฐ์	วิศวกรโยธาปฏิบัติการ	เห็นชอบ	นายไพโรจน์ ใจอม	รองปลัดองค์การบริหารส่วนจังหวัดพิษณุโลก		มาตราส่วน		
		ออกแบบ	นางสาวพิมพ์ใจใส คมธำ	วิศวกรโยธาปฏิบัติการ		นางสีไพร ไกรธรรม	ปลัดองค์การบริหารส่วนจังหวัดพิษณุโลก				
		สถานที่	วิศวกร	นายพลกฤต ม่วงคิษฐ์		วิศวกรโยธาปฏิบัติการ	เห็นชอบ	นายเชาวฤทธิ์ ฉายะกุล		รองนายกองค์การบริหารส่วนจังหวัดพิษณุโลก	แบบเลขที่
			วิศวกร	นายสุวัฒน์ อนันตภรณ์		วิศวกรโยธานำศูนย์	อนุมัติ	นายมนต์ชัย จิวัฒน์อนันต์		นายกองค์การบริหารส่วนจังหวัดพิษณุโลก	
		ตรวจ	นายอภิสิทธิ์ จงกล้าหาญ	หัวหน้าฝ่ายสำรวจและออกแบบ							

โครงการก่อสร้างถนนผิวจราจรลาดยางแบบแอสฟัลต์ติกคอนกรีต พร้อมวางระบายน้ำสองข้างทาง
จากสี่แยกวัดปากห้วย ถึง ถนนสายบายพาส หมู่ที่ 5 บ้านปากห้วย ตำบลดอนทอง
เชื่อมต่อ ตำบลสมอแข อำเภอเมืองพิษณุโลก จังหวัดพิษณุโลก
โดยทำการก่อสร้างถนนผิวจราจรลาดยางแบบแอสฟัลต์ติกคอนกรีตพร้อมวางระบายน้ำสองข้างทาง กว้าง 6.00 เมตร ยาว 900 เมตร

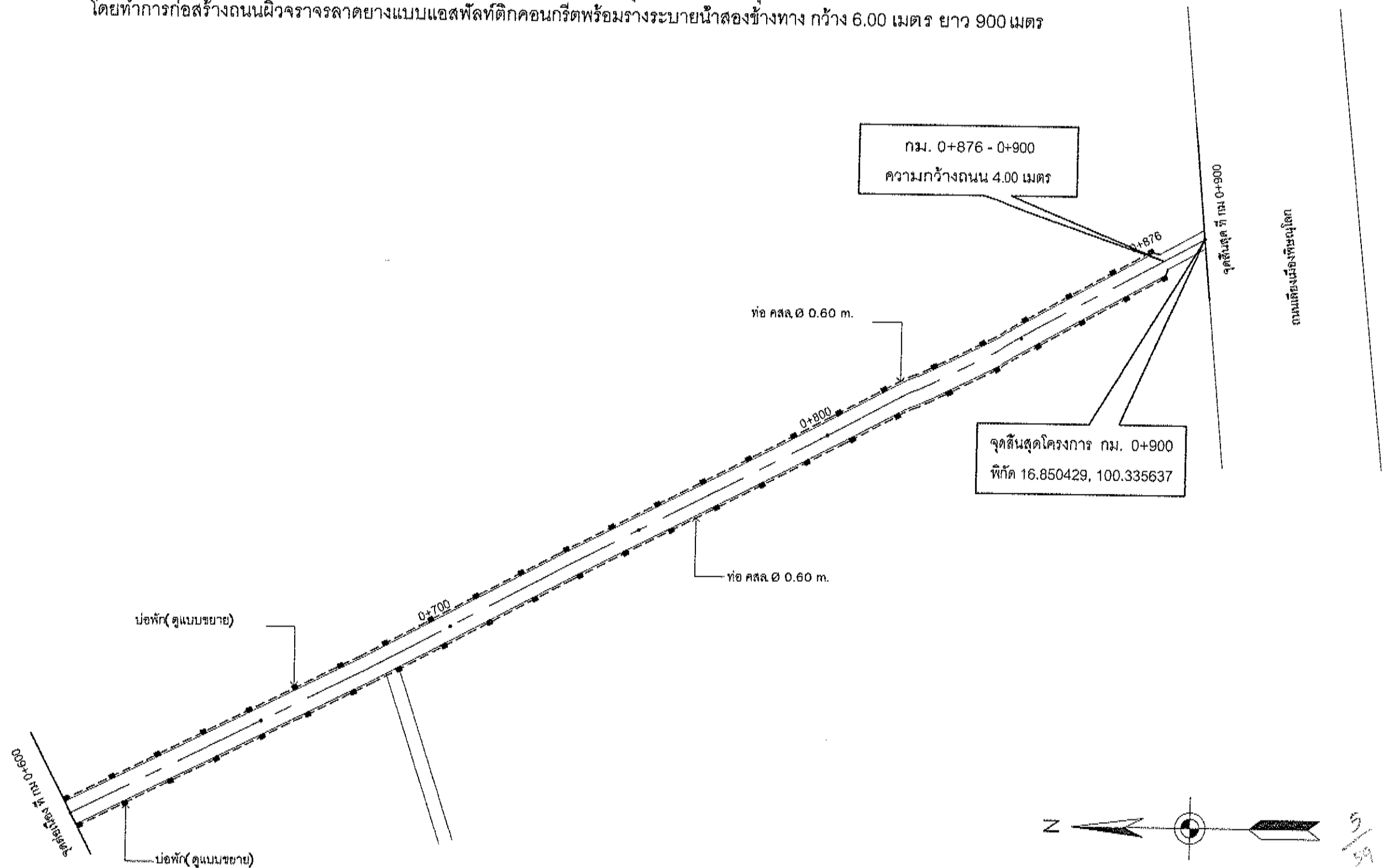

หมายเหตุ พื้นที่ส่วนต่อขยาย ตั้งแต่ กม. 0+876 เชื่อมกับถนนเลียบเมืองพิษณุโลก

<div></div> <div>องค์การบริหารส่วนจังหวัดพิษณุโลก</div> <div>สำนักงานเทศบาลเมืองพิษณุโลก - โทร : ๐๕๖๔๒๐๐๐๐ - ๐๕๖๔๒๐๐๐๑</div> <div>www.ppsco.go.th</div>	โครงการ	สำรวจ	สิบโทรรถพล เทพรทิพย์	นายช่างโยธาปฏิบัติงาน	ตรวจ	นายปิยะต พุณณฤทธิ์	ผู้อำนวยการกองช่าง	วัน/เดือน/ปี
	ก่อสร้างถนนผิวจราจรลาดยางแบบแอสฟัลต์ติกคอนกรีตพร้อมวางระบายน้ำสองข้างทาง	เขียนแบบ	นายพลกฤต ม่วงดิษฐ์	วิศวกรโยธาปฏิบัติการ	เห็นชอบ	นายภัทร ใจเสมอ	รองปลัดองค์การบริหารส่วนจังหวัดพิษณุโลก	
	ออกแบบ	นางสาวพิมพ์ไอล คมธำ	วิศวกรโยธาปฏิบัติการ	เห็นชอบ	นางสิโร ไกรธรรม	ปลัดองค์การบริหารส่วนจังหวัดพิษณุโลก	มาตราส่วน	
	สถานที่	วิศวกร	นายพลกฤต ม่วงดิษฐ์	วิศวกรโยธาปฏิบัติการ	เห็นชอบ	นายเชาวฤทธิ์ ฉายะกุล	รองนายกองค์การบริหารส่วนจังหวัดพิษณุโลก	แบบเลขที่
	จากสี่แยกวัดปากห้วย ถึง ถนนสายบายพาส หมู่ที่ 5 บ้านปากห้วย ตำบลดอนทอง เชื่อมต่อ ตำบลสมอแข อำเภอเมืองพิษณุโลก จังหวัดพิษณุโลก	วิศวกร	นายวุฒิชัย อนันตนาครณ์	วิศวกรโยธารับงานการ	อนุมัติ	นายมนต์ชัย วิวัฒน์นวลย์	นายกองค์การบริหารส่วนจังหวัดพิษณุโลก	
	ตรวจ	นายอภิสิทธิ์ จงกล้าหาญ	หัวหน้าฝ่ายสำรวจและออกแบบ					

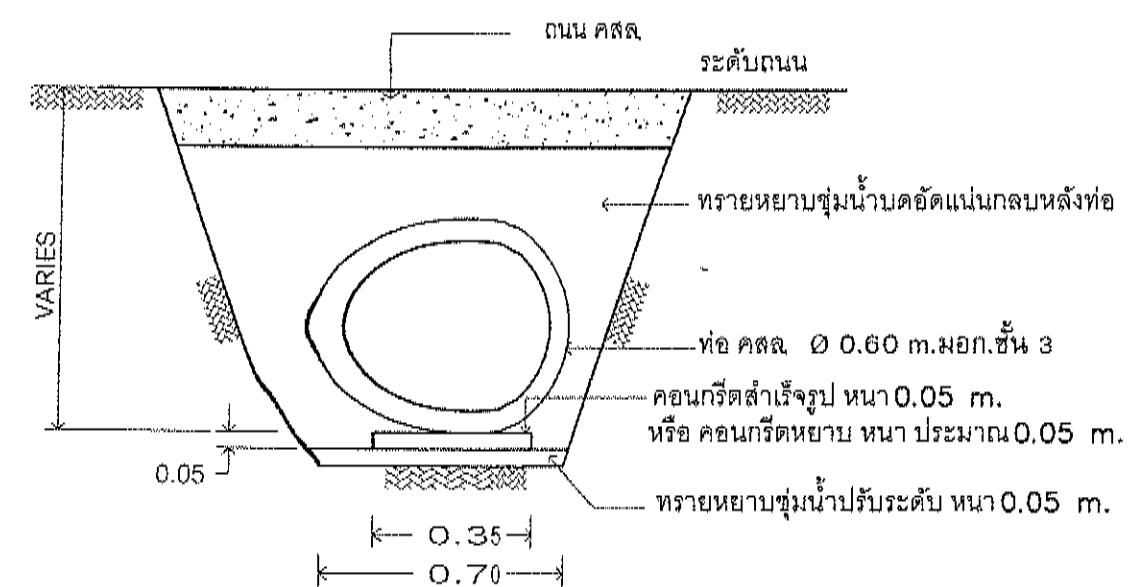
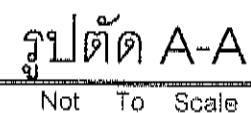

รูปตัด C-C
Not To Scale

<div></div> <div>องค์การบริหารส่วนจังหวัดพิษณุโลก</div> <div>๑๙ หมู่ ๑๐ ตำบลบ้านใหม่ อำเภอเมืองพิษณุโลก ๖๕๐๐๑</div> <div>www.pnag.go.th</div>	โครงการ	สำรวจ	สืบโหลรรณพหุ เพชรหิน	นายชวโรยสาปฏิปัติงาน	ตรวจ	นายปิยะธ ภูณณฤทธิ	ผู้อำนวยการกองช่าง	วัน/เดือน/ปี
	ก่อสร้างถนนผิวจราจรลาดยางแบบ แอสฟัลต์ติกคอนกรีตพร้อมวางระบายน้ำ สองข้างทาง	เขียนแบบ	นายพลกฤต ม่วงศิริ	วิศวกรโยธาปฏิปัติการ	เห็นชอบ	นายภัทร ใจอม	รองปลัดองค์การบริหารส่วนจังหวัดพิษณุโลก	
	สถานที่	ออกแบบ	นางสาวพิมพ์วิไล คมขำ	วิศวกรโยธาปฏิปัติการ	เห็นชอบ	นางสิริพร โภธรณ	ปลัดองค์การบริหารส่วนจังหวัดพิษณุโลก	ภาคส่วน
		วิศวกร	นายพลกฤต ม่วงศิริ	วิศวกรโยธาปฏิปัติการ	เห็นชอบ	นายเชาวฤทธิ์ ขายะกุล	รองนายกองค์การบริหารส่วนจังหวัดพิษณุโลก	แบบเลขที่
		วิศวกร	นายวชิรวิทย์ อนันตทานะ	วิศวกรโยธาชำนาญการ	อนุมัติ	นายมนต์ชัย จิรวัฒนธนาณ	นายกองค์การบริหารส่วนจังหวัดพิษณุโลก	
	ตรวจสอบ	นายชวลิตวิทย์ จงกล้าหาญ	หัวหน้าฝ่ายสำรวจและออกแบบ					

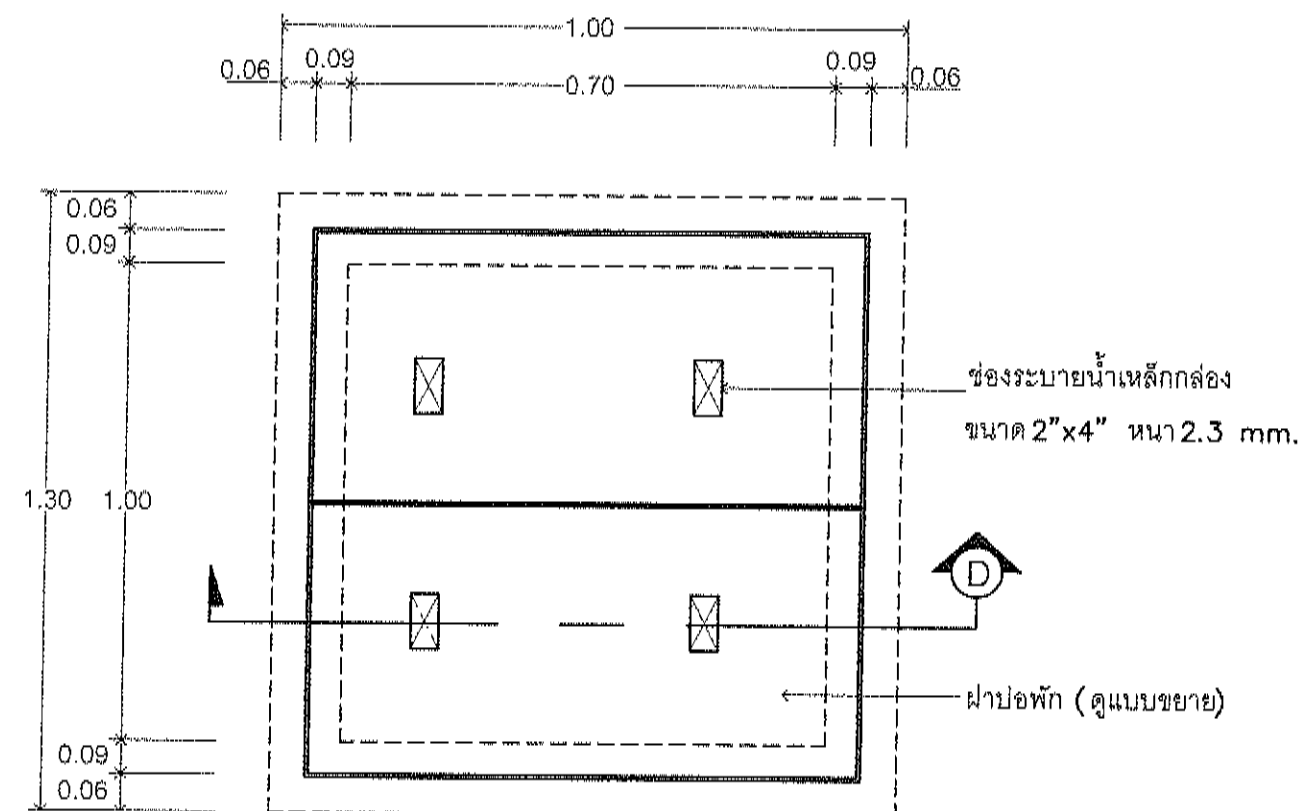

แบบขยายฟาบอ
Not To Scale

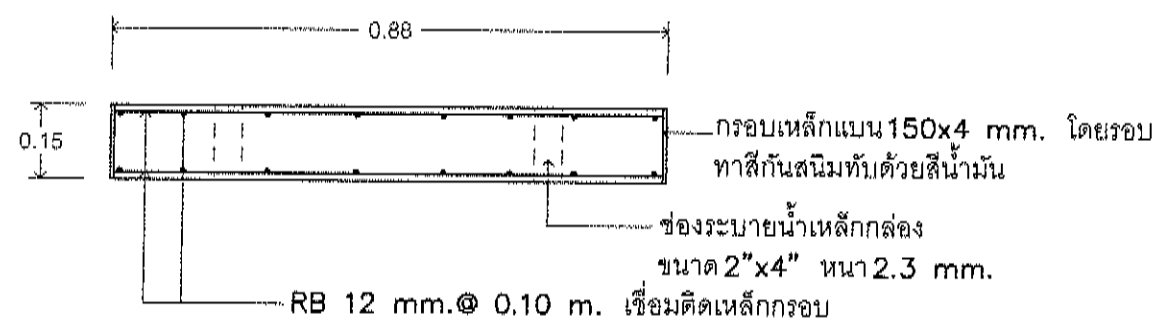

รูปตัด D-D
Not To Scale

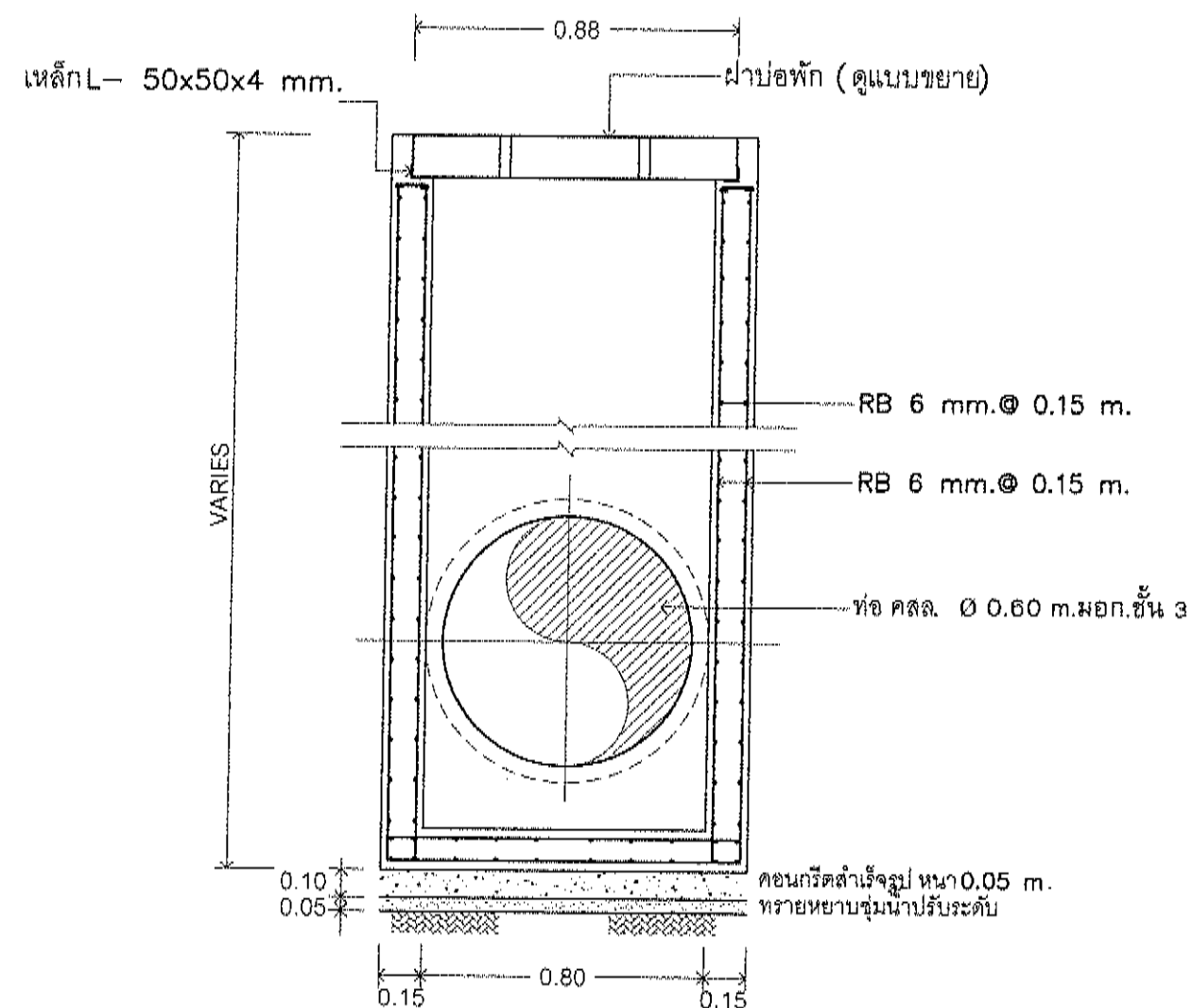

รูปตัด B-B
Not To Scale

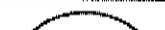
<div></div> <div>องค์การบริหารส่วนจังหวัดพิษณุโลก</div> <div>www.pjao.go.th</div>	โครงการ	สำรวจ	สืบโอรรดพล เพชรหิน	นายช่างโยธาปฏิบัติงาน	ตรวจ	นายปิยะล บุญญฤทธิ์	ผู้อำนวยการกองช่าง	วัน/เดือน/ปี
	ก่อสร้างถนนผิวจราจรลาดยางแบบแอลทีลพิตักคอนกรีตพร้อมรางระบายน้ำสองข้างทาง	เขียนแบบ	นายพลกฤต ม่วงคิษฐ์	วิศวกรโยธาปฏิบัติการ	เห็นชอบ	นายภัทร ไชยเม	รองปลัดองค์การบริหารส่วนจังหวัดพิษณุโลก	มาตราส่วน
		ออกแบบ	นางสาวพิมพ์ไธส คมขำ	วิศวกรโยธาปฏิบัติการ	เห็นชอบ	นางลิโพ โกษะวรรณ	ปลัดองค์การบริหารส่วนจังหวัดพิษณุโลก	
		วิศวกร	นายพลกฤต ม่วงคิษฐ์	วิศวกรโยธาปฏิบัติการ	เห็นชอบ	นายชาวดุทธิ์ ฉายะภูติ	รองนายกองค์การบริหารส่วนจังหวัดพิษณุโลก	แบบเลขที่
		วิศวกร	นายอุบลวิงศ์ อนันตนาครณ์	วิศวกรโยธาชำนาญการ	อนุมัติ	นายมนต์ชัย วิวัฒน์นาคย์	นายกองค์การบริหารส่วนจังหวัดพิษณุโลก	
		ตรวจ	นายอภิสิทธิ์ จงกล้าหาญ	หัวหน้าฝ่ายสำรวจและออกแบบ				



องค์การบริหารส่วนจังหวัดพิษณุโลก
กระทรวงมหาดไทย

แบบมาตรฐานองค์การบริหารส่วนจังหวัดพิษณุโลก

มาตรฐานงานถางป่า ขุดตอ

(Clearing and Grubbing)

โดยอ้างอิงจาก มทอ. 218 - 2562

(ปรับปรุง เดือน มีนาคม 2566)

มาตรฐานงานถางป่า ขุดต่อ
(Clearing and Grubbing)
โดยอ้างอิงจาก มทอ. 218 - 2562







1. ขอบข่าย

งานถางป่า ขุดต่อ หมายถึง การกำจัดต้นไม้ ตอไม้ พุ่มไม้ เศษไม้ ชยะ วัชพืช และสิ่งอื่นๆ ที่ไม่ต้องการ ภายในเขตทาง

2. คุณสมบัติ

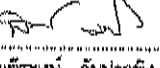
- 2.1 การถางป่าให้ทำภายในบริเวณตลอดเขตทาง และการขุดต่อให้ทำภายในบริเวณที่จะทำการก่อสร้างคันทางคู่ข้างทาง บ่อขุด แหล่งวัสดุ และการขุดเพื่อการก่อสร้างงานโครงสร้าง
- 2.2 บริเวณที่จะก่อสร้างคันทางให้ขุดต่อรากไม้ออกต่ำกว่าระดับดินเดิมตามธรรมชาติไม่น้อยกว่า 30 เซนติเมตร ในกรณีที่คันทางสูงกว่าระดับดินเดิมมากกว่า 60 เซนติเมตร ให้ตัดต้นไม้และตอจนชิดใกล้ระดับดินเดิมให้มากที่สุดเท่าที่จะทำได้ ส่วนการขุดเพื่อการก่อสร้างงานโครงสร้างอื่นๆ ให้ขุดต่อรากไม้ออกต่ำกว่าระดับต่ำสุดของแบบโครงสร้างไม่น้อยกว่า 30 เซนติเมตร
- 2.3 บริเวณบ่อขุดและแหล่งวัสดุ ให้เอาตอไม้ รากไม้ และวัสดุอื่นๆ ที่ไม่ต้องการปะปนอยู่ออกจนเห็นว่าไม่มีสิ่งดังกล่าวปนกับวัสดุที่จะนำมาใช้ในการก่อสร้าง
- 2.4 ต้นไม้ใหญ่ที่อยู่นอกคันทาง หรืออยู่นอกเชิงลาดดินตัดให้คงไว้ ในกรณีจำเป็นที่จะต้องตัดให้อยู่ในดุลยพินิจของผู้ควบคุมงาน สำหรับต้นไม้ที่คงไว้ กิ่งที่ยื่นเข้าไปในผิวจราจรและสูงจากระดับผิวจราจรไม่เกิน 6.00 เมตร ให้ตัดกิ่งออกให้เรียบร้อยและให้เหลือโคนกิ่งติดลำต้นยาวไม่เกิน 20 เซนติเมตร
- 2.5 วัสดุจากการถางป่า ขุดต่อ ให้นำไปทิ้งตามบริเวณที่ผู้ควบคุมงานเห็นสมควร
- 2.6 ตลอดระยะเวลาที่ถางป่า ขุดต่อ ให้ทำด้วยความระมัดระวังในการตัดต้นไม้ไม่ให้เกิดอันตรายและทำความเสียหายแก่ต้นไม้ที่คงไว้
- 2.7 หลังจากการถางป่า ขุดต่อ ให้ปาดเกลี่ย ปรับแต่ง และเก็บเศษวัสดุไปทิ้งนอกเขตทางให้เรียบร้อย

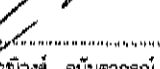
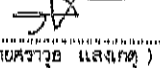
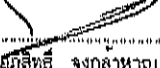
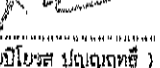
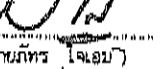
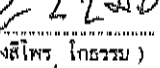
11
59

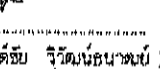
 องค์การบริหารส่วนจังหวัดพิษณุโลก กองช่าง ฝ่ายสำรวจและออกแบบ	
แบบแสดง มาตรฐานงานถางป่า ขุดต่อ (Clearing and Grubbing) โดยอ้างอิงจาก มทอ. 218 - 2562	
เขียนแบบ	 (นายจิระศักดิ์ ปานมณี) วิศวกรชำนาญการพิเศษ
สถาปนิก	 (นายพิรพงษ์ ตั้งปากตั้ง) สถาปนิกปฏิบัติการ
วิศวกร	 (นางสาวพิมพ์โสภา สมชัย) วิศวกรโยธาปฏิบัติการ
วิศวกร	 (นายวิวัฒน์ อ่อนตาการณ์) วิศวกรโยธาชำนาญการ
วิศวกร	 (นายศราวุธ แสงเกิด) วิศวกรโยธานาฎการ รักษาการในตำแหน่ง วิศวกรโยธานาฎการพิเศษ
ตรวจ	 (นายอภิสิทธิ์ จงกลหาญ) หัวหน้าฝ่ายสำรวจและออกแบบ
ตรวจ	 (นายปิยะสกล บุญฤทธิชัย) ผู้อำนวยการกองช่าง
เห็นชอบ	 (นายภัทร โฉม) รองปลัดองค์การบริหารส่วนจังหวัดพิษณุโลก
เห็นชอบ	 (นางสาวไพร ไกรธรรม) ปลัดองค์การบริหารส่วนจังหวัดพิษณุโลก
เห็นชอบ	 (นายพงษ์ชัย ทองหนัก) รองนายกองค์การบริหารส่วนจังหวัดพิษณุโลก
อนุมัติ	 (นายมนตรีชัย จิวัฒน์อนันต์) นายกองค์การบริหารส่วนจังหวัดพิษณุโลก
แบบร่าง	มาตราฐาน
วันที่ร่าง	วันที่



องค์การบริหารส่วนจังหวัดพิษณุโลก
กระทรวงมหาดไทย

แบบมาตรฐานองค์การบริหารส่วนจังหวัดพิษณุโลก
มาตรฐานงานดินตัดคันทาง
(Roadway Excavation)
โดยอ้างอิงจาก มทก. 221 - 2562

(ปรับปรุง เดือน มีนาคม 2566)

12
57

มาตรฐานงานดินตัดคันทาง (Roadway Excavation)
โดยอ้างอิงจาก มทก. 221 - 2562

1. ขอบข่าย

- ดินตัดคันทาง หมายถึง การขุดตัดวัสดุที่อยู่ในเขตทาง ซึ่งได้แก่การนำวัสดุที่ขุดแล้วไปใช้ในงานก่อสร้าง คันทาง ดบแต่งคันทาง และนำวัสดุที่ไม่ต้องการซึ่งขุดตัดแล้วไปทิ้งในที่ที่เหมาะสม งานดินตัดคันทาง แบ่งออกเป็น 2 ชนิด ดังนี้
- 1.1 งานตัดชนิดที่ไม่ระบุประเภทของวัสดุ ซึ่งหมายถึง การขุดตัดวัสดุชนิดใดก็ได้ เพื่อการก่อสร้างคันทางดบแต่งคันทาง นำวัสดุที่ไม่ต้องการไปทิ้ง หรือเพื่อการวางอาคารระบายน้ำ
 - 1.2 งานตัดชนิดที่ระบุประเภทของวัสดุ ซึ่งหมายถึง การขุดตัดคันทางที่ระบุประเภทของวัสดุที่จะต้องขุดตัดโดยระบุตามชนิดและเครื่องจักรที่ใช้

2. วัสดุ

วัสดุที่จะต้องขุดตัดตามงานตัด ข้อ 1.1 และข้อ 1.2 ดังรายละเอียดต่อไปนี้

- 2.1 วัสดุที่ไม่ได้ระบุประเภท หมายถึง วัสดุใดก็ได้ที่ต้องขุดตัด
- 2.2 วัสดุที่ระบุประเภท หมายถึง วัสดุที่จะขุดตัดต่อไปนี้
 - 2.2.1 ดินและวัสดุคันทางอื่นทั้งหมด ยกเว้น หินผุ และหินแข็ง
 - 2.2.2 หินผุและวัสดุคันทางอื่นทั้งหมด ยกเว้น ดิน และหินแข็ง
 - 2.2.3 หินแข็งและวัสดุคันทางอื่นทั้งหมด ยกเว้น ดิน และหินผุ

การขุดตัดวัสดุที่ระบุประเภทให้ขึ้นอยู่กับดุลยพินิจของผู้ควบคุมงานว่าควรจะใช้เครื่องจักรชนิดใดที่เหมาะสม

2.3 วัสดุที่ไม่เหมาะสมในการขุดตัด ให้หมายถึงวัสดุดังต่อไปนี้

- 2.3.1 ดินที่มีปริมาณอินทรียสารสูง หินที่เกิดจากการทับถมเน่าเปื่อยของซากพืชต่างๆ ซึ่งมีรากไม้หญ้าและพวงวืชพืชต่างๆ
- 2.3.2 ดินอ่อน ดินไม่มีเสถียรภาพของตัวเอง มีความชื้นสูงเมื่อเปียกและแห้งมากเกินไปเมื่อไม่มีความชื้น ซึ่งทั้งนี้จะต้องอยู่ในดุลยพินิจของผู้ควบคุมงานว่าเป็นวัสดุที่ไม่เหมาะสมหรือไม่

3. วิธีการก่อสร้าง

- 3.1 การขุดตัดวัสดุที่อยู่ในเขตทาง ถ้าวิศวกรผู้ควบคุมงานพิจารณาแล้วเห็นว่าเป็นวัสดุที่เหมาะสม ควรจะนำไปใช้งานดินคันทาง ก็ให้นำไปทดสอบหาคุณสมบัติต่างๆ ตามมาตรฐานของวัสดุคันทางเพื่อนำไปใช้งานต่อไปได้
- 3.2 สำหรับวัสดุที่ขุดตัดออกมาแล้ว ผู้ควบคุมงานพิจารณาเห็นว่าเป็นวัสดุที่ไม่เหมาะสมที่จะนำไปใช้งานก็ให้ออกไปทิ้งในที่เห็นสมควร แล้วนำวัสดุที่เหมาะสมมาใส่แทน
- 3.3 วัสดุที่พิจารณาแล้วเห็นว่าไม่เหมาะสมในการขุดตัด ห้ามทำการขุดตัดโดยเด็ดขาด

4. ความคลาดเคลื่อนที่ยอมให้ (Tolerance)

ระดับของงานดินตัดคันทางที่ปรับแต่งให้ได้รับลักษณะตามแบบแล้ว เมื่อใช้ไม้บรรทัดวัดสอบระยะ 3.00 เมตร ตามแนวขนานกับแนวศูนย์กลางของถนน ระดับหลังตัดคันทางใน ระยะ 3.00 เมตร ให้ต่างกันได้ ไม่เกิน 1.0 เซนติเมตร และยอมให้คลาดเคลื่อนจากระดับที่กำหนดไว้ในแบบได้ 1.5 เซนติเมตร



องค์การบริหารส่วนจังหวัดพิษณุโลก
กองช่าง
ฝ่ายสำรวจและออกแบบ

แบบแสดง

มาตรฐานงานดินตัดคันทาง
(Roadway Excavation)
โดยอ้างอิงจาก มทก. 221 - 2562

เขียนแบบ

(นายสุรารักษ์ เลียงชัยศิริ)
ผู้อำนวยการเขียนแบบ

สถาปนิก

(นายพิรพัฒน์ คัมภีร์ทอง)
สถาปนิกปฏิบัติงาน

วิศวกร

(นางสาวกมลทิพย์ คมขำ)
วิศวกรโยธาปฏิบัติงาน

วิศวกร

(นายสุชาติ อ้นตาการณ์)
วิศวกรโยธาชำนาญการ

ตรวจ

(นายอภิสิทธิ์ จงกลหาญ)
หัวหน้าฝ่ายสำรวจและออกแบบ

ตรวจ

(นายปิยะสกล บุญฤทธิ)
ผู้อำนวยการกองช่าง

เห็นชอบ

(นายภักดิ์ ใจเย็น)
รองปลัดองค์การบริหารส่วนจังหวัดพิษณุโลก

เห็นชอบ

(นางสาวไพร ไกรธรรม)
ปลัดองค์การบริหารส่วนจังหวัดพิษณุโลก

เห็นชอบ

(นายพงษ์มนู ทองหนัก)
รองนายกองค์การบริหารส่วนจังหวัดพิษณุโลก

อนุมัติ

(นายสมศักดิ์ จิตต์น้อยบาศย์)
นายกองค์การบริหารส่วนจังหวัดพิษณุโลก

แบบแสดง

วันที่พิมพ์

วันที่พิมพ์



องค์การบริหารส่วนจังหวัดพิษณุโลก
กระทรวงมหาดไทย

แบบมาตรฐานองค์การบริหารส่วนจังหวัดพิษณุโลก

มาตรฐานงานผิวจราจรแบบคอนกรีต

(Concrete Pavement)

โดยอ้างอิงจาก มทล. 231 - 2562

(ปรับปรุง เดือน มีนาคม 2566)

มาตรฐานงานผิวจราจรแบบคอนกรีต
(Concrete Pavement)
โดยอ้างอิงจาก มทก. 231 - 2562

1. ขอบข่าย

งานผิวจราจรคอนกรีต หมายถึง การก่อสร้างถนนโดยใช้คอนกรีตเป็นผิวจราจร ซึ่งก่อสร้างโดย เทคอนกรีตลงบนชั้นพื้นทางที่ได้เตรียมไว้แล้ว โดยมีเหล็กเสริมคอนกรีตอยู่ในตำแหน่งที่ถูกต้องตามที่ แบบกำหนด

2. วัสดุ

2.1 ปูนซีเมนต์ที่ใช้ในงานผิวจราจรคอนกรีต ให้ใช้ปูนซีเมนต์ดังต่อไปนี้

2.1.1 ปูนซีเมนต์ปอร์ตแลนด์ ตามมาตรฐานผลิตภัณฑ์อุตสาหกรรม มอก.15 : ปูนซีเมนต์ปอร์ตแลนด์

2.1.2 ปูนซีเมนต์ไฮดรอลิก ตามมาตรฐานผลิตภัณฑ์อุตสาหกรรม มอก. 2594 : ปูนซีเมนต์ไฮดรอลิกชนิดใช้งานทั่วไปสัญลักษณ์ GP

2.2 มวลรวมละเอียด (ทราย) ให้เป็นไปตาม มทก. 216 : มาตรฐานวัสดุมวลรวมสำหรับผิวจราจรคอนกรีต

2.3 มวลรวมหยาบ (หินหรือกรวด) ให้เป็นไปตาม มทก. 216 : มาตรฐานวัสดุมวลรวมสำหรับผิวจราจรคอนกรีต

2.4 น้ำ

2.4.1 น้ำที่ใช้ผสมคอนกรีตให้ใช้น้ำประปา

2.4.2 ในกรณีที่หาน้ำประปาไม่ได้ ต้องเป็นน้ำจืดปราศจากสารที่เป็นอันตรายต่อคอนกรีตและเหล็กเสริมและต้องมีความบริสุทธิ์เป็นไปตาม มทก. (ท) 104 มาตรฐานการทดสอบหาค่าน้ำที่ใช้ในงานคอนกรีต

2.5 สารผสมเพิ่ม (Admixtures) ให้เป็นไปตาม มทก. 101 มาตรฐานงานคอนกรีตและคอนกรีตเสริมเหล็ก

2.6 เหล็กเสริมคอนกรีต

2.6.1 ตะแกรงเหล็กกล้า (Steel Wire Fabric/Wire Mesh) ตามมาตรฐานผลิตภัณฑ์อุตสาหกรรม มอก.737 : ตะแกรงเหล็กกล้าเชื่อมติดเสริมคอนกรีต โดยลวดที่ใช้ทำตะแกรงให้ใช้ลวดดังต่อไปนี้

2.6.1.1 ลวดเหล็กกล้าดัดเย็น ต้องมีคุณสมบัติตามมาตรฐานผลิตภัณฑ์อุตสาหกรรม มอก.747 : ลวดเหล็กกล้าดัดเย็นเสริมคอนกรีต ขนาดเส้นผ่านศูนย์กลางไม่เล็กกว่า 3.30 มิลลิเมตร และมีพื้นที่หน้าตัดระบุไม่น้อยกว่า 8.56 ตารางมิลลิเมตร

2.6.1.2 ลวดเหล็กกล้าข้ออ้อยดัดเย็น ต้องมีคุณสมบัติตามมาตรฐานผลิตภัณฑ์อุตสาหกรรม มอก.943 : ลวดเหล็กกล้าข้ออ้อยดัดเย็นเสริมคอนกรีต ขนาดเส้นผ่านศูนย์กลางไม่เล็กกว่า 3.30 มิลลิเมตร และมีพื้นที่หน้าตัดระบุไม่น้อยกว่า 8.56 ตารางมิลลิเมตร

2.6.2 ตะแกรงเหล็กเส้น โดยเหล็กที่ใช้ทำตะแกรงให้ใช้เหล็กดังต่อไปนี้

2.6.2.1 เหล็กเส้นกลม ต้องมีคุณสมบัติตามมาตรฐานผลิตภัณฑ์อุตสาหกรรม มอก.20 : เหล็กเสริมคอนกรีต : เหล็กเส้นกลม โดยมีขนาดและระยะเรียงตามที่แบบกำหนด

2.6.2.2 เหล็กข้ออ้อย ต้องมีคุณสมบัติตามมาตรฐานผลิตภัณฑ์อุตสาหกรรม มอก.24 : เหล็กเสริมคอนกรีต : เหล็กข้ออ้อย โดยมีขนาดและระยะเรียงตามที่แบบกำหนด

2.6.3 เหล็กเดือย (Dowel Bars) และเหล็กยึด (The Bars)

2.6.3.1 เหล็กเส้นกลม ต้องมีคุณสมบัติตามมาตรฐานผลิตภัณฑ์อุตสาหกรรม มอก.20 : เหล็กเสริมคอนกรีต : เหล็กเส้นกลม

2.6.3.2 เหล็กข้ออ้อย ต้องมีคุณสมบัติตามมาตรฐานผลิตภัณฑ์อุตสาหกรรม มอก.24 : เหล็กเสริมคอนกรีต : เหล็กข้ออ้อย

2.7 ปลอกเหล็กเดือย ให้ใช้เป็นโลหะ พลาสติก วัสดุสังเคราะห์ หรือท่อ PVC ตามมาตรฐานผลิตภัณฑ์อุตสาหกรรม มอก.17 : ท่อพีวีซีแข็งสำหรับใช้เป็นท่อน้ำดื่ม ชั้นคุณภาพ 8.5 โดยมีปลายข้างหนึ่ง เปิดและอีกข้างหนึ่งปิด มีขนาดเส้นผ่านศูนย์กลางภายในที่เหมาะสม เมื่อสวมครอบเหล็กเดือยแล้วต้องมี ความลึกไม่น้อยกว่า 26.50 เซนติเมตร

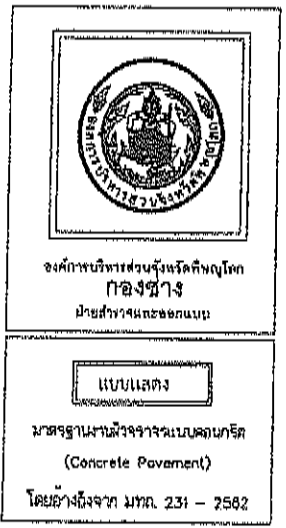

 องค์การบริหารส่วนจังหวัดพิษณุโลก กองช่าง ฝ่ายสำรวจและออกแบบ
แบบแปลน มาตรฐานงานผิวจราจรแบบคอนกรีต (Concrete Pavement) โดยอ้างอิงจาก มทก. 231 - 2562
เขียนแบบ (นายจิระศักดิ์ ปานบงษ์) ผู้ช่วยนายช่างเขียนแบบ
สถาปนิก (นายพิรพงษ์ ตันปากทอง) สถาปนิกปฏิบัติงาน
วิศวกร (นางสาวพิมพ์ไฉไล คมขำ) วิศวกรโยธาปฏิบัติงาน
วิศวกร (นายวิวัฒน์ อธิ์นตากรณ์) วิศวกรโยธารับงานการ
วิศวกร (นายศราวุธ แสงเกิด) วิศวกรโยธารับงานการ รับงานการได้แก่ วิศวกรโยธารับงานการ
ตรวจ (นายอภิสิทธิ์ จงกลาหาญ) หัวหน้าฝ่ายสำรวจและออกแบบ
ตรวจ (นายปิโยรส บุญญฤทธิ์) ผู้อำนวยการกองช่าง
เห็นชอบ (นายภัทร ไชยธรรม) รองปลัดองค์การบริหารส่วนจังหวัดพิษณุโลก
เห็นชอบ (นางสาวไพโรจน์ ไชยธรรม) ปลัดองค์การบริหารส่วนจังหวัดพิษณุโลก
เห็นชอบ (นายพงษ์มนู ทองหนัก) รองนายกองค์การบริหารส่วนจังหวัดพิษณุโลก
อนุมัติ (นายมนตรีชัย วิวัฒน์ธนทรัพย์) นายกองค์การบริหารส่วนจังหวัดพิษณุโลก
อนุมัติ (นายมนตรีชัย วิวัฒน์ธนทรัพย์) นายกองค์การบริหารส่วนจังหวัดพิษณุโลก

15/59

2.8 วัสดุทำรอยต่อ

- 2.8.1 วัสดุแผ่นกันรอยต่อ (Joint Filler) ใช้สำหรับกันรอยต่อเพื่อการขยายตัว (Expansion Joint) ต้องมีคุณสมบัติตามมาตรฐานผลิตภัณฑ์อุตสาหกรรม มอก.1041 : วัสดุอุดรอยต่อคอนกรีตชนิดขึ้นรูปและไม่บด : แอสฟัลต์ หรือมาตรฐานผลิตภัณฑ์อุตสาหกรรม มอก.1079 : วัสดุอุดรอยต่อคอนกรีต ประเภทยางพองน้ำและไม้ก๊อก กรณีใช้วัสดุอุดรอยต่อมากกว่า 1 แผ่นในรอยต่อเดียวกัน จะต้องต่อกันให้แน่นสนิท และต้องได้รับความเห็นชอบจากคณะกรรมการตรวจสอบวัสดุก่อนนำไปใช้
- 2.8.2 วัสดุทารองพื้นรอยต่อ (Joint Primer) ต้องเป็นวัสดุที่มีความสามารถในการไหลแทรกซึมเข้าไปในรูพรุนของคอนกรีตได้ดี เมื่อทาทับบนผิวคอนกรีต จะต้องแห้งภายใน 4 ชั่วโมง ที่อุณหภูมิ 25 องศาเซลเซียส ความหนาแน่นของวัสดุทารองพื้นรอยต่อต้องไม่มากกว่า 0.85 กรัมต่อลูกบาศก์ เซนติเมตร (850 กิโลกรัมต่อลูกบาศก์เมตร) และมีความหนืด (Din Bowl) อยู่ในช่วง 30-50 วินาที ที่อุณหภูมิ 25 องศาเซลเซียส ห้ามใช้แอสฟัลต์อีมีลชันเป็นวัสดุทารองพื้นรอยต่อ และหากนำวัสดุอื่นใดมาใช้ทารองพื้นรอยต่อ ต้องได้รับความเห็นชอบจากคณะกรรมการตรวจสอบวัสดุ
- 2.8.3 วัสดุยารอยต่อ (Mastic Joint Sealer) ต้องมีคุณสมบัติตามมาตรฐานผลิตภัณฑ์อุตสาหกรรม มอก.479 : วัสดุยารอยต่อคอนกรีตแบบยืดหยุ่นชนิดเทร้อน

3. การออกแบบส่วนผสมคอนกรีต

- 3.1 ก่อนเริ่มงานก่อสร้าง ผู้รับจ้างต้องเสนอผลการออกแบบส่วนผสมคอนกรีตให้หน่วยงานราชการหรือสถาบันการศึกษาที่มีศักยภาพเพื่อพิจารณาตรวจสอบ หรือส่งให้หน่วยงานราชการหรือสถาบันการศึกษาที่มีศักยภาพเป็นผู้ออกแบบส่วนผสมให้ก็ได้ ทั้งนี้ส่วนผสมคอนกรีตดังกล่าว ไม่เป็นการทำให้ผู้รับจ้างต้องพ้นภาระความรับผิดชอบในกรณีที่คอนกรีตมีกำลังอัดประลัยต่ำกว่าที่แบบกำหนด
- 3.2 ปริมาณปูนซีเมนต์ที่ใช้ผสมคอนกรีต ต้องไม่น้อยกว่า 350 กิโลกรัมต่อหนึ่งลูกบาศก์เมตร และมีอัตราส่วนน้ำต่อปูนซีเมนต์ไม่เกิน 0.55 คอนกรีตต้องมีความชื้นเหลวที่พอเหมาะ สามารถเทและแต่งผิวได้ตามที่แบบ กำหนด ค่ายุบตัวต้องอยู่ระหว่าง 3-7 เซนติเมตร เมื่อทดสอบตาม มทก (ท) 103.1 : มาตรฐานการทดสอบหาค่าการยุบตัวของคอนกรีต (Slump Test)
- 3.3 กำลังอัดประลัยของแท่งตัวอย่างคอนกรีตขนาดมาตรฐานรูปทรงลูกบาศก์ 15x15x15 เซนติเมตร ต้องไม่น้อยกว่า 350 กิโลกรัมต่อตารางเซนติเมตร หรือตามที่แบบกำหนด





4. เครื่องจักรเครื่องมือที่ใช้ในการก่อสร้าง

ก่อนเริ่มงาน ผู้รับจ้างต้องเตรียมเครื่องจักรและเครื่องมือต่างๆ ที่จำเป็นต้องใช้ในการดำเนินงานไว้ให้ พร้อมทั้งพนักงาน ที่จะต้องเป็นแบบและขนาด ซึ่งอยู่ในสภาพทำงานได้อย่างมีประสิทธิภาพ โดยต้องได้รับอนุญาตจากผู้ควบคุมงาน

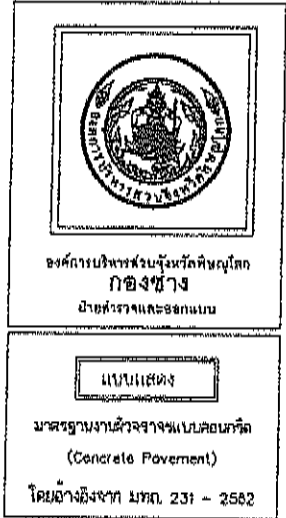
4.1 เครื่องผสมคอนกรีต

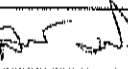
- 4.1.1 ไม่ผสมคอนกรีต หมุนด้วยความเร็วระหว่าง 14-20 รอบต่อนาที ต้องสามารถผสมคอนกรีตให้เข้ากันได้อย่างสม่ำเสมอ
- 4.1.2 โรงงานผสมคอนกรีต ต้องสามารถผสมคอนกรีตให้เข้ากันได้อย่างสม่ำเสมอ ควบคุมปริมาณวัสดุที่ใช้ได้ตามอัตราส่วนผสมที่ได้ออกแบบไว้ได้อย่างถูกต้อง มีกำลังการผลิตมากพอที่จะนำไปใช้ในการก่อสร้างได้อย่างต่อเนื่อง ถ้าขนาดความจุผสมไม่มากกว่า 1 ลูกบาศก์เมตร ต้องใช้เวลาในการผสมไม่น้อยกว่า 80 วินาที และเพิ่มชั้นอีกอย่างน้อย 20 วินาที ต่อความจุผสมที่เพิ่มขึ้น 1 ลูกบาศก์เมตร ยกเว้นส่วนผสมคอนกรีตมีความสม่ำเสมอแล้ว
- 4.1.3 รถผสมคอนกรีต ถึงผสมคอนกรีตเป็นไม่หมุนแบบมีใบมีดหรือแบบมีใบพายกวน ระยะเวลาการผสมกำหนดจากจำนวนรอบหมุนของไม่ผสม ซึ่งอยู่ระหว่าง 70-100 รอบ หรือใช้อัตราความเร็วการหมุนของไม่ผสมตามที่ผู้ผลิตระบุ บาท
- 4.2 เครื่องสั่นสะเทือน จะต้องสั่นสะเทือน ได้เต็มความกว้างของแบบหล่อ ซึ่งอาจเป็นชนิดแผ่นสั่นสะเทือนหรือชนิดจุ่ม เครื่องสั่นสะเทือนอาจติดตั้งเข้ากับเครื่องแต่งผิวคอนกรีต ทั้งนี้ต้องไม่กระทบกับขอบแบบหล่อ รอยต่อ เหล็กค้ำ และส่วนประกอบอื่นๆ ความถี่ของเครื่องสั่นสะเทือนชนิดแผ่นสั่นสะเทือนต้องไม่น้อยกว่า 3,500 รอบต่อนาที และชนิดจุ่มต้องไม่น้อยกว่า 5,000 รอบต่อนาที
- 4.3 เครื่องแต่งผิวคอนกรีต ต้องเป็นชนิดที่เลื่อนไปตามขวางได้ สามารถใช้ปาด แต่งผิว ลบรอยคลิ่นบางๆที่เกิดจากเครื่องสั่นสะเทือนได้ และใช้ปรับแต่งให้ได้รูปของแนวลาดคันทางตามที่แบบกำหนดได้
- 4.4 เครื่องตัดรอยต่อ ต้องเป็นเครื่องที่มีกำลังสูงเพียงพอที่จะสามารถตัดคอนกรีตให้ได้ความลึกตามที่ต้องการได้อย่างรวดเร็ว โดยใช้ใบเลื่อยหัวเพชรหรือใบเลื่อยกลมชนิดแข็งมีน้ำหล่อเลี้ยงขณะตัด
- 4.5 แบบหล่อ ต้องทำด้วยวัสดุที่มีความแข็งแรงและต้องตรงไม่บิดงอ มีความสูงเท่ากับความหนาของคอนกรีตฐานกว้างไม่น้อยกว่า 20 เซนติเมตร ขอบบนไม่เล็กกว่า 5 เซนติเมตร และมีความยาวไม่น้อยกว่า ท่อนละ 3 เมตร ยกเว้นแนวถนนโค้งที่มีรัศมีมีความโค้งน้อยกว่า 60 เมตร ให้ใช้แบบหล่อที่มีความยาวท่อนละไม่เกิน 2 เมตร ได้ หรืออาจจะใช้แบบหล่อโค้งได้ แบบหล่อทุกแผ่นจะต้องมีรูตอกหมุดขนาดเส้นผ่านศูนย์กลาง ประมาณ 2 เซนติเมตร โดยแบบหล่อขนาดยาว 3 เมตร มีรูตอกหมุดอย่างน้อย 3 รู สั้นกว่า 3 เมตร มีรูตอกหมุดอย่างน้อย 2 รู และแบบหล่อทุกแผ่นต้องมีสลักเกาะกันระหว่างปลายที่ชนกันอย่างแข็งแรง แน่นหนา

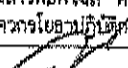
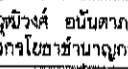
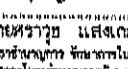

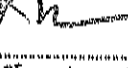
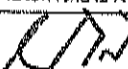
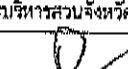
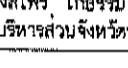
เขียนแบบ	 (นาย) จิตต์ ปานมณี ผู้ช่วยนายช่างเขียนแบบ
สถาปนิก	 (นาย) พิรพงษ์ ดับปากทิง สถาปนิกปฏิบัติการ
วิศวกร	 (นางสาว) พิชญ์ คุ้มคำ วิศวกรโยธาปฏิบัติการ
วิศวกร	 (นาย) พิชญ์ คุ้มคำ วิศวกรโยธาชำนาญการ
วิศวกร	 (นาย) พิชญ์ คุ้มคำ วิศวกรโยธาชำนาญการ
ตรวจ	 (นาย) พิชญ์ คุ้มคำ หัวหน้าฝ่ายสำรวจและออกแบบ
ตรวจ	 (นาย) พิชญ์ คุ้มคำ ผู้อำนวยการกองช่าง
เห็นชอบ	 (นาย) พิชญ์ คุ้มคำ รองปลัดองค์การบริหารส่วนจังหวัดพิษณุโลก
เห็นชอบ	 (นาย) พิชญ์ คุ้มคำ ปลัดองค์การบริหารส่วนจังหวัดพิษณุโลก
เห็นชอบ	 (นาย) พิชญ์ คุ้มคำ รองนายกองค์การบริหารส่วนจังหวัดพิษณุโลก
อนุมัติ	 (นาย) พิชญ์ คุ้มคำ นายกองค์การบริหารส่วนจังหวัดพิษณุโลก
แบบร่าง	มาตรา 231
เทศาภิบาล	วัน เดือน ปี

4.6 วัสดุใช้สำหรับบ่มคอนกรีต เช่น กระจกบ่มหรือปอ ทวายสะอาด หรือสารเหลวบ่มคอนกรีต เป็นต้น

5. วิธีการก่อสร้าง

ทำการบดอัดชั้นพื้นหรือชั้นคันทางให้มีความกว้างกว่าผิวจราจรคอนกรีตข้างละประมาณ 30 เซนติเมตร โดยบดอัดให้มีความแน่นและค่าระดับตามที่แบบกำหนด ก่อนการเทคอนกรีตต้องมีการวางแผนที่ดี ต้อง คำนึงถึงสภาพอากาศที่เหมาะสม ซึ่งอาจจะส่งผลกระทบต่อคอนกรีต ในระหว่างการก่อสร้างต้องควบคุม การจราจรเพื่อไม่ให้คอนกรีตเสียหาย โดยติดตั้งป้ายจราจรพร้อมอุปกรณ์อื่น ๆ รวมทั้งสัญญาณไฟกลางคืน ตามที่องค์กรปกครองส่วนท้องถิ่นกำหนด พร้อมทั้งจัดการจราจรบริเวณพื้นที่ก่อสร้างให้ปลอดภัย การก่อสร้างให้ดำเนินการดังนี้

5.1 การติดตั้งแบบหล่อ

- 5.1.1 แบบหล่อต้องสะอาดและซีโลมน้ำมันก่อนที่จะนำมาใช้ทุกครั้ง การติดตั้งแบบหล่อต้องมีสลักเกะกันระหว่างปลายที่ชนกันอย่างแข็งแรงแน่นหนา ในระหว่างเทคอนกรีตแบบหล่อต้องไม่มีการทรุดตัวหรือคดตัว
- 5.1.2 แบบหลอด้านข้างและแบบหลอด้านขวางจะต้องเจาะรูสำหรับเสียบเหล็กเดือย (Dowel Bars) หรือเหล็กยึด (Tie Bars) ซึ่งมีระยะห่างและตำแหน่งสูงต่ำตามที่แบบกำหนด
- 5.1.3 การติดตั้งแบบหลอด้านขวาง ต้องยึดติดกับแบบด้านข้างให้มีความมั่นคง แข็งแรง แน่นหนา
- 5.1.4 การติดตั้งแบบหลอด้านข้าง การต่อชนจะต้องเรียบรอยแนบแน่นมียึดติดด้วยหมุดเหล็กทุกจุดทุกสลักต่อชนต้องยึดติดกันให้แน่น ผิวข้างแบบหล่อหรือสันแบบหล่อต้องเรียบเสมอได้แนวและ ระดับตามที่แบบกำหนด ฐานของแบบหล่อจะต้องวางติดบนผิวชั้นพื้นทางที่ปาดแต่งจนได้ระดับ เรียบเรียบร้อยแล้ว ห้ามหนุนแบบหล่อเพื่อแต่งให้ได้ระดับเพราะอาจเกิดการทรุดในขณะเทคอนกรีต การ ติดตั้งแบบหล่อต้องให้แต่ละข้างเหลื่อมกันไม่น้อยกว่า 40 เมตร เพื่อให้การวางแบบหล่อต่อเนื่องไปมี แนวระดับอ้างอิง และให้ตรวจสอบระดับโดยใช้กล้องทุกระยะ 2 เมตร ทั้งในแนวขวางและแนวยาวของ ถนน หากส่วนไหนไม่ได้ระดับให้ทำการแก้ไข ก่อนเทคอนกรีตต้องมีการตรวจสอบระดับสันแบบหล่อเป็นครั้งสุดท้ายโดยใช้ไม้บรรทัดเส้นตรงทาบ

5.2 การผสมคอนกรีต สามารถผสมได้ดังนี้

- 5.2.1 คอนกรีตผสมเสร็จ (Ready-Mixed Concrete) เป็นคอนกรีตที่ได้จากการผสมปูนซีเมนต์เข้ากับมวลรวมและน้ำ และ/หรือสารผสมเพิ่มในอัตราส่วนที่ได้ออกแบบไว้ ซึ่งผสมโดยโรงงานหรือรถผสม คอนกรีต และส่งถึงสถานที่ก่อสร้าง ตามมาตรฐานผลิตภัณฑ์อุตสาหกรรม มอก.213 : คอนกรีต ผสมเสร็จ การใส่วัสดุส่วนผสมต่างๆ และการเติมน้ำ ให้ปฏิบัติตามข้อกำหนดในข้อ 5.2.1 เครื่องผสมที่มีขนาดความจุ ไม่มากกว่า 1 ลูกบาศก์เมตร ระยะเวลาผสมต้องไม่น้อยกว่า 80 วินาที และเพิ่มขึ้นอย่างน้อย 20 วินาที ต่อความจุที่เพิ่มขึ้น 1 ลูกบาศก์เมตร ยกเว้นส่วนผสมคอนกรีตมีความสม่ำเสมอ และ ได้รับความเห็นชอบจากผู้ควบคุมงาน







- 5.2.2 การผสมต้องทำให้คอนกรีตเป็นเนื้อเดียวกันสม่ำเสมอโดยตลอด มีความชื้นเหลวเหมาะสมที่สามารถเทได้

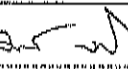

กรมการขนส่งทางบก
กองช่าง
ฝ่ายสำรวจและออกแบบ

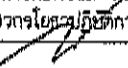
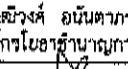
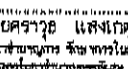
แบบเลขที่

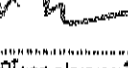
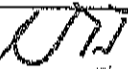
มาตรฐานการก่อสร้างแบบคอนกรีต
(Concrete Pavement)
โดยอ้างอิงจาก มทก. 231 - 2562

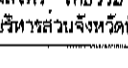
เขียนแบบ	 (นายจิระศักดิ์ ปานมณี) ผู้ช่วยนายช่างเขียนแบบ
สถาปนิก	 (นายพิรพงษ์ ดัฒนพงศ์) สถาปนิกปฏิบัติการ
วิศวกร	 (นางสาวพิมพ์โกล คุชชา) วิศวกรโยธาปฏิบัติการ
วิศวกร	 (นายสุวิทย์ อนันตการณ์) วิศวกรโยธารับงานการ
วิศวกร	 (นายศราวุธ แสงเกิด) วิศวกรโยธาปฏิบัติการ หรือเทียบเท่า
ตรวจ	 (นายอภิสิทธิ์ จงกลาญ) หัวหน้าฝ่ายสำรวจและออกแบบ
ตรวจ	 (นายมิไธส บุญฤทธิ) ผู้อำนวยการกองช่าง
เห็นชอบ	 (นายภัทร ใจอม) รองปลัดองค์การบริหารส่วนจังหวัดพิษณุโลก
เห็นชอบ	 (นางสีไพร ไชยธรรม) ปลัดองค์การบริหารส่วนจังหวัดพิษณุโลก
เห็นชอบ	 (นายพงษ์มนู ทองหนัก) รองนายกองค์การบริหารส่วนจังหวัดพิษณุโลก
อนุมัติ	 (นายมนต์ชัย วิจิตรอนันต์) นายกองค์การบริหารส่วนจังหวัดพิษณุโลก
แนบมา	แนบมา
เลขที่แบบ	รับ เดือน ปี

14/5/66

5.3 การวางเหล็กเสริม

5.3.1 เหล็กเสริมจะต้องมีขนาดถูกต้อง สะอาด ไม่เป็นสนิมขุม ปราศจากน้ำมันหรือไขมันจนเป็นเหตุให้แรงยึดเกาะกับคอนกรีตสูญเสีย การผูกเหล็กตะแกรงควรผูกเป็นแพงๆ แล้วนำมาวางในตำแหน่งด้วย
ความระมัดระวัง

5.3.2 เหล็กเสริมตามแนวยาวและแนวขวางเส้นริมสุดของตะแกรง จะต้องห่างจากขอบของแผ่นคอนกรีตไม่เกิน 10 เซนติเมตร ปลายเหล็กตามแนวยาวและแนวขวางจะต้องห่างจากขอบคอนกรีตไม่เกิน 5 เซนติเมตร การต่อเหล็กให้วางทาบเหลื่อมกัน สำหรับเหล็กเส้นกลมให้มีระยะไม่น้อยกว่า 40 เท่าของเส้นผ่านศูนย์กลาง และสำหรับเหล็กข้ออ้อยให้มีระยะไม่น้อยกว่า 30 เท่าของเส้นผ่านศูนย์กลาง จากนั้นต้องทำการผูกติดกันให้แน่นด้วยลวดผูกเหล็ก

5.3.3 ก่อนวางตะแกรงเหล็กเสริม ให้เทคอนกรีตลงบนชั้นพื้นทางและปรับระดับให้มีความสูงเท่ากับตำแหน่งที่จะวางตะแกรงเหล็กเสริมตามที่แบบกำหนด จากนั้นนำตะแกรงเหล็กเสริมวางลงไปแล้ว เทคอนกรีตทับอีกครั้ง และปรับแต่งผิวคอนกรีตให้เสร็จเรียบร้อย ในการเทคอนกรีตที่บะแหรง เหล็กเสริม จะต้องกระทำก่อนที่คอนกรีตข้างล่างเกิดการแข็งตัว หากส่วนหนึ่งส่วนใดของคอนกรีต ข้างล่างที่เทไว้ก่อนวางตะแกรงเหล็กเสริม มีระยะเวลานานเกินกว่า 30 นาที แล้วยังไม่ได้มีการเท คอนกรีตทับ จะต้องรื้อคอนกรีตช่วงนั้นทิ้งให้หมดแล้วนำคอนกรีตที่ผสมใหม่มาเท และให้ปฏิบัติตามลำดับดังกล่าวข้างต้น

5.3.4 กรณียางตะแกรงเหล็กเสริมก่อนเทคอนกรีต จะต้องผูกยึดและยกเหล็กเสริมให้อยู่ในตำแหน่งตามที่แบบกำหนด จนแน่ใจว่าจะ ไม่เกิดการทรุดตัวในขณะที่เทคอนกรีต

5.3.5 เหล็กเคียว (Dowel Bars) และเหล็กยึด (File Bars) ต้องมีขนาดและวางอยู่ในตำแหน่งที่ถูกต้องตามที่แบบกำหนด และต้องยึดให้แน่นไม่ให้เกิดการเคลื่อนตัวในขณะเทและเขย่าคอนกรีต

5.3.6 เหล็กเคียว (Dowel Bars) ที่รอยต่อ Contraction Joint และที่รอยต่อ Construction Joint ก่อหน้าไปวางตั้งทาด้วยแอสฟัลต์ชนิด MC หรือ RC ครึ่งหนึ่งของความยาวเหล็ก

5.3.7 เหล็กเดือย (Dowel Bars) ที่รอยต่อ Expansion Joint ช่างที่ทาด้วยยางแอสฟัลต์หรือน้ำมันให้ทาทับด้วยจาระบี ให้สวมปลอกครอบเหล็กเดือยมีความลึกไม่น้อยกว่า 26.50 มิลลิเมตร ช่องว่าง

ระหว่างปลายเหล็กเดือยถึงหัวปลอกเหล็กเดือย มีระยะไม่น้อยกว่าความกว้างของรอยต่อ Expansion Joint 5.3.8 เหล็กยึด (Tie Bars) ต้องไม่มีน้ำมันและฝุ่นติดอยู่ที่หัวเหล็ก

โดยต้องมีระยะทางและระดับถูกต้องตามที่แบบกำหนด

5.4 การทดสอบกับกริด

5.4.1 ก่อนที่จะทำการทดสอบกรีตจะต้องรายงานผู้ควบคุมงานให้ทราบเพื่อทำการตรวจสอบล่วงหน้าอย่างน้อย 24 ชั่วโมง และการทดสอบกรีตทุกครั้งจะต้องอยู่ภายใต้การกำกับของผู้ควบคุมงานตลอดตั้งแต่เริ่มต้นจนแล้วเสร็จ ผู้รับจ้างจะต้องจัดหาเครื่องไฟฟ้าแสงสว่างให้เพียงพอ เพื่อใช้ในกรณีที่ จำเป็นต้องแต่งผิวหน้าคอนกรีตในเวลากลางคืน และจัดเตรียมวัสดุที่เหมาะสมไว้อย่างเพียงพอ เพื่อใช้คลุมผิวคอนกรีตในกรณีที่เกิดฝนตก

5.4.2 การขนส่งคอนกรีตจากโรงผสม ให้ขนส่งโดยใช้รถบรรทุกคอนกรีต ซึ่งต้องหมุนโมตตลอดเวลาโดยมีความเร็วระหว่าง 2-6 รอบต่อนาที เพื่อป้องกันไม่ให้คอนกรีตแข็งตัว

5.4.3 ใช้ทรัพยากรรองรับพื้นที่อัดแน่นให้ได้ความกว้างและความหนาตามที่แบบกำหนด ก่อนเทคอนกรีตให้ฉีดน้ำรดบริเวณที่จะเทให้ชุ่มตลอดเวลา

5.4.4 ก่อนเทคอนกรีตต้องทำการทดสอบหาค่าการยุบตัวของคอนกรีต (Slump Test) ทุกวันที่มีการเทคอนกรีต จำนวนครั้งที่ทดสอบให้อยู่ในดุลยพินิจของผู้ควบคุมงาน

5.4.5 ในระหว่างการทดสอบกรีต ผู้ควบคุมงานต้องสุ่มเก็บตัวอย่างคอนกรีตทุก 50 ลูกบาศก์เมตร หรือทุกวันที่มีการทดสอบกรีต เพื่อนำมาหล่อเป็นแท่งตัวอย่างคอนกรีตขนาดมาตรฐานรูปทรงลูกบาศก์

15x15x15 เซนติเมตร จำนวนอย่างน้อย 3 ก้อน เพื่อนำไปทดสอบหาค่ากำลังอัดเฉลี่ยของคอนกรีต ตาม มทก. (ท) 105.1 : มาตรฐานการทดสอบหาค่าความต้านแรงอัดของแท่งคอนกรีต

(Compressive Strength of Concrete)

5.4.6 การเทคอนกรีตต้องเทติดต่อกันโดยสม่ำเสมอให้เต็มแต่ละช่วง และให้มีความหนาพอที่จะตักผิวได้ทันทีทุกครั้ง ห้ามหยุดเทคอนกรีตในแต่ละช่วงเป็นอันขาด หากมีเหตุขัดข้องทำให้การเทคอนกรีต หยุดชะงัก นานเกิน 30 นาที จะต้องรื้อคอนกรีตที่เทแล้วในช่วงนั้นออกให้หมด หรือให้รับทำรอยต่อ Construction Joint ที่จุดนั้นทันที แต่ถ้าเหตุขัดข้องนั้นหยุดไม่เกิน 30 นาที ให้ใช้พลั่วคลุกเคล้า คอนกรีตเก่าตรงแนวที่หยุด ผสมกับคอนกรีตใหม่ให้เข้ากันแล้วค่อยดำเนินการเทคอนกรีตต่อไป



องค์การบริหารส่วนจังหวัดชัยภูมิ
กองช่าง
ฝ่ายสำรวจและออกแบบ

လေ့လာနည်း

ภาคฐานทางน้ำจางแบบปูนซีเมนต์
(Concrete Pavement)

โดยอ้างอิงจาก มทล. 231 - 25๕2

เขียนแบบ

(นายอุทัยระศักดิ์ ปานบงกช)
ผู้อำนวยการโรงเรียนแบบ

สรุป

(นายพิรพงษ์ ดับปากพิง)
สถาบันกัญชาศึกษา

วิธีทำ

(นางสาวพิมพ์ใจ คบขัน)
วิศวกรโยธาปฏิบัติกร

३३३

(นายบุญวงศ์ อุทัยธารณ์)
วิศวกรโยธาชำนาญการ

၁၁၃

(นายสุรวิทย์ แสงเกิด)
 วิศวกรโยธาชำนาญการ สังกัดกรมโยธาธิการ
 วิศวกรโยธาชำนาญการพิเศษ

01573

(นายอภิสิทธิ์ จงกสิทราภรณ์)
หัวหน้าฝ่ายสำรวจและออกแบบ

தமிழகம்

(นายอภิไธยส ปุณณฤทธิ)
ผู้อำนวยการกองช่าง

เมฆฝน

(นายภัทร ไชยอ)
องค์การบริหารส่วนจังหวัดพิษณุ

INDEX

(นางสีไพร, โกธรรม)

◆ **หนังสือพิมพ์**

(นายพงษ์บุญ ทองหนัก)
องค์การบริหารส่วนจังหวัดพิษณุ

અમુક

แบบบดหยาบ วิจัยสนธิสัญญา)

11/11/2019 11:11:11 AM

ตัว เลข ๖	4
-----------	---

5.4.7 การเทคอนกรีตจะต้องเกลี่ยและปาดให้ได้ระดับเต็มพื้นที่ผิวจราจร พร้อมใช้เครื่องเขย่าคอนกรีตโดยให้เน้นที่ข้างแบบและรอยต่อของผิวจราจรเป็นพิเศษ ในการเขย่าจะต้องไม่นานจนเกินไป ห้ามใช้คราดเกลี่ยคอนกรีตเพราะอาจทำให้เกิดการแยกตัว การปาดแต่งผิวคอนกรีตอาจปาดแต่งล่วงหน้า ไปก่อนเครื่องแต่งผิวคอนกรีตก็ได้ เครื่องปาดแต่งผิวคอนกรีตต้องสามารถปาดแต่งผิวคอนกรีตให้ได้ความโค้งหรือลาดเอียงตามที่แบบกำหนด

5.4.8 การเทคอนกรีตช่องจราจรถัดจากช่องที่เทเสร็จแล้ว ต้องรอให้ช่องจราจรที่เทเสร็จแล้วแข็งตัวก่อนเพื่อป้องกันไม่ให้เกิดความเสียหาย

5.4.9 การเทคอนกรีต ให้เทได้กว้างหนึ่งช่องจราจร

5.5 รอยต่อตามขวาง (Transverse Joint) และรอยต่อตามยาว (Longitudinal Joint) จะต้องเป็นไปตามที่

แบบกำหนด โดยรอยต่อตามขวางจะต้องตั้งฉากกับแนวศูนย์กลางของถนน รอยต่อตามยาวจะต้องขนาน กับแนวศูนย์กลางถนน ความลึกของรอยต่อตามขวางและรอยต่อตามยาวต้องตั้งฉากกับผิวจราจร ตรงรอยต่อต้องไม่บูนหรือเป็นแอ่ง ในกรณีที่ไม่ได้กำหนดหรือแสดงรอยต่อไว้ไม่ชัดเจน ให้เทคอนกรีต แต่ละแผงได้กว้างไม่เกิน 4.00 เมตร ยาวไม่เกิน 10.00 เมตร โดยรอยต่อต้องมีรายละเอียดเป็นไปตามข้อกำหนดดังนี้

5.5.1 รอยต่อเพื่อการขยายตัว (Expansion Joints) ถ้าแบบไม่ได้กำหนดเป็นอย่างอื่นต้องทำรอยต่อเพื่อการขยายตัวทุก ๆ ระยะความยาว 40 เมตร ความกว้างของรอยต่อต้องไม่น้อยกว่า 2 เซนติเมตร

และตัดขาดตลอดความหนาของพื้นคอนกรีต ระหว่างรอยต่อจะต้องมีเหล็กเดือย (Dowel Bars) มีขนาดเส้นผ่านศูนย์กลางและระยะห่างตามที่แบบกำหนด ปลายข้างหนึ่งของเหล็กเดือยฝังยึดแน่น กับคอนกรีต ปลายอีกข้างหนึ่งทำด้วยยางแอสฟัลต์หรือลีน้ำมันแล้วทาหีบด้วยจาระบี ส่วนบล็อก ครอบเหล็กเดือยให้สามารถขยายตัวตามแนวนอนได้ มีระยะไม่น้อยกว่าความกว้างของ

รอยต่อ Expansion Joint ก่อนเทคอนกรีตทุกครั้งจะต้องใส่วัสดุแผ่นกันรอยต่อที่เจาะรูตรงตามตำแหน่ง ของเหล็กเดือยไว้แล้วที่รอยต่อ โดยมีความกว้างเท่ากับความหนาของพื้นคอนกรีต เมื่อการบ่มคอนกรีตสิ้นสุดลง และก่อนเปิดการจราจร ให้อุดหรือตัดส่วนบนของวัสดุแผ่นกันรอยต่อออก ให้มีความลึกประมาณ 5 เซนติเมตร แล้วยาด้วยวัสดุารอยต่อเพื่อป้องกันน้ำซึม

5.5.2 รอยต่อเพื่อการหดตัว (Contraction Joints) ระหว่างรอยต่อจะต้องมีเหล็กเดือย (Dowel Bars) มีขนาดเส้นผ่านศูนย์กลางและระยะห่างตามที่แบบกำหนด สามารถทำได้ดังนี้

5.5.2.1 ในขณะที่คอนกรีตหมาด ให้ทำเครื่องหมายบนคอนกรีตในตำแหน่งที่จะตัดรอยต่อ ซึ่งต้องอยู่เหนือเหล็กเดือยด้านที่เคลื่อนตัวได้ (Free End) โดยใช้เหล็กแหลมขีดและควรระวัง ไม่ให้ลึก

เกิน 0.20 เซนติเมตร ใช้เลื่อยชนิดที่เคลื่อนย้ายได้ง่ายตัดลงบนตำแหน่งที่ได้ทำ เครื่องหมายไว้ การตัดจะต้องตัดให้ตรง ใบเลื่อยที่ตัดต้องคมและสามารถตัดเม็ดหินใน คอนกรีตได้ ถ้าใบเลื่อยเป็นชนิดหล่อเลี้ยงด้วยน้ำ จะต้องฉีดน้ำตลอดเวลาในขณะที่ตัด เมื่อตัดเสร็จแล้วให้ใช้เครื่องเป่าลมเป่าเศษปูนและน้ำออกให้สะอาด ถ้าเป็นใบเลื่อยชนิดที่ไม่ต้องใช้น้ำหล่อเลี้ยง เมื่อตัดเสร็จให้ใช้เครื่องเป่าลมเป่าเศษปูนออกให้สะอาด รอยตัด จะต้องมียุบคมและหินไม่หลุด ขนาดความกว้างและความลึกของร่องรอยตัดให้เป็นไป ตามที่แบบกำหนด โดยปกติให้เริ่มทำการตัดในระหว่าง 6-24 ชั่วโมงหลังจากเทคอนกรีต แล้วเสร็จ และต้องตัดให้เสร็จก่อนที่จะเกิดการแตกร้าวเนื่องจากการเปลี่ยนแปลงอุณหภูมิ ของคอนกรีต ในกรณีที่เกิดรอยแตกร้าวตามขอบของรอยตัด ให้ทำการปิดรอยตัดนั้นแล้ว ตัดใหม่ในบริเวณใกล้เคียงกัน โดยต้องอยู่เหนือเหล็กเดือยด้านที่เคลื่อนตัวได้ และต้องอยู่ ภายในเวลาดังกล่าวข้างต้น ในกรณีรอยตัดมีความลึกไม่ได้ตามต้องการหรือมีเศษปูนอุด อยู่ไม่สามารถใช้ลมเป่าออกได้ อนุญาตให้ตัดซ้ำอีกครั้งในรอยเดิม และก่อนที่จะเท คอนกรีตช่องจราจรข้างเคียง จะต้องยารอยต่อให้เรียบร้อยก่อน

5.5.2.2 วิธีอย่างอื่น เช่น ใช้ไม้หรือวัสดุ อื่นฝัง ซึ่งจะต้องได้รับความเห็นชอบจากผู้ควบคุมงานก่อน จึงจะดำเนินการได้ และต้องทำการอุดรอยต่อให้เรียบร้อยก่อนที่จะเทคอนกรีตในช่องจราจรข้างเคียงหรือก่อนที่เปิดให้รถผ่านตำแหน่งรอยต่อเพื่อการหดตัว

5.5.3 รอยต่อนื่องจากการก่อสร้าง (Construction Joint) เป็นรอยต่อแบบต่อชน (Butt Type) หรือเป็นแบบรางลิ้น ระหว่างรอยต่อจะต้องมีเหล็กเดือย (Dowel Bars) มีขนาดเส้นผ่านศูนย์กลาง

และระยะห่างตามที่แบบกำหนด รอยต่อจะสร้างขึ้นระหว่างคอนกรีตเก่ากับคอนกรีตใหม่เช่นกัน โดยปกติ จะทำตรงที่สิ้นสุดการเทคอนกรีตตลอดช่วงความยาวของแผ่นคอนกรีตแผ่นสุดท้ายในแต่ละวัน

หรือ ในกรณีมีเหตุจำเป็นต้องหยุดเทคอนกรีตนานเกินกว่า 30 นาที ให้ทำรอยต่อทันที แต่ห้ามทำภายใน ระยะ 3 เมตร ใกล้กับรอยต่อเพื่อการขยายตัวและรอยต่อเพื่อการหดตัว ทั้งนี้ให้อยู่ในดุลยพินิจของผู้ควบคุมงาน

5.5.4 รอยต่อตามยาว (Longitudinal Joint) ระหว่างรอยต่อจะต้องมีเหล็กยึด (Tie Bars) มีขนาดเส้นผ่านศูนย์กลางและระยะห่างตามที่แบบกำหนด ในการวางเหล็กยึดที่รอยต่อตามยาวต้องวางไว้ให้ตั้ง

ฉากกับแนวรอยต่อ ห้ามทาสี ยางแอสฟัลต์ หรือวัสดุอื่นใดที่เหล็กยึด ในกรณีที่แผ่นพื้นคอนกรีต ในช่องที่ติดกันก่อสร้างไม่พร้อมกัน ให้ใช้แบบเหล็กแบบรางลิ้นตลอดความยาวของรอยต่อ

เหล็กยึด อาจองให้ตั้งฉากกับแบบได้เมื่อหล่อคอนกรีตช่องแรกเสร็จแล้ว หลังจากนั้นให้ตัดให้ตรงอย่างเดิม ก่อนที่จะทำการหล่อแผ่นพื้นคอนกรีตในช่องที่อยู่ถัดไป การตัดรอยต่อจะตัดหลังจากคอนกรีต

แข็งตัวและก่อนเปิดการจราจร



กรมการขนส่งทางบก
กองช่าง
ฝ่ายสำรวจและออกแบบ

แบบแสดง

มาตรฐานการจราจรแบบอเมริกัน
(Concrete Pavement)
โดยอ้างอิงจาก มท. 231 - 2562

เขียนแบบ
(นายจิระศักดิ์ นามมณี)
ผู้ควบคุมงานเขียนแบบ

สถาปนิก
(นายพิรพงษ์ คัมภักดิ์)
สถาปนิกผู้ปฏิบัติงาน

วิศวกร
(นางสาวพิมพ์ไฉล งามขำ)
วิศวกรโยธาผู้ปฏิบัติงาน

วิศวกร
(นายวุฒิชัย อนันตการณ์)
วิศวกรโยธาชำนาญการ

วิศวกร
(นายสุราษฎร์ แสงแก้ว)
หัวหน้างานช่างโยธาชำนาญพิเศษ

ตรวจ
(นายอภิสิทธิ์ จงกล้าหาญ)
หัวหน้าฝ่ายสำรวจและออกแบบ

ตรวจ
(นายวิโรจน์ บุญฤทธิ์)
ผู้อำนวยการกองช่าง

เห็นชอบ
(นายทศพร ใจอม)
รองปลัดองค์การบริหารส่วนจังหวัดพิษณุโลก

เห็นชอบ
(นางสีพร ไกรธรรม)
ปลัดองค์การบริหารส่วนจังหวัดพิษณุโลก

เห็นชอบ
(นายพงษ์มณู ทองหนัก)
รองนายกองค์การบริหารส่วนจังหวัดพิษณุโลก

อนุมัติ
(นายบรรณรักษ์ วิวัฒน์นิตย์)
นายกองค์การบริหารส่วนจังหวัดพิษณุโลก

แบบแสดง

หน้างาน

วันที่รับ

วันที่รับ

5.6 การแต่งผิวคอนกรีต

5.6.1 หลังจากเทคอนกรีตลงบนชั้นพื้นทาง จะต้องเกลี่ยคอนกรีตด้วยเครื่อง ซึ่งเครื่องเกลี่ยคอนกรีตจะต้องปฏิบัติงานได้ 2 อย่างในขณะเดียวกัน คือ เขี่ยทำให้คอนกรีตยุบตัวแน่นและแต่งหน้า คอนกรีตให้เรียบด้วยเหล็กปาดคอนกรีตตัวหน้า (Front Screen) ซึ่งต้องตั้งสูงกว่าตัวหลังเล็กน้อย (ประมาณ 0.5 เซนติเมตร) เพื่อให้เหล็กปาดตัวหลังกดให้คอนกรีตยุบตัว จากนั้นทำการเขี่ย คอนกรีตด้วยเครื่องเพื่อให้เนื้อคอนกรีตแน่นและไม่เกิดรูโพรง เครื่องแต่งผิวต้องมีประสิทธิภาพ เหมาะสมกับงานที่จะปฏิบัติ เช่น หากผิวของคอนกรีตต้องลาดเอียงเพื่อการระบายน้ำ เหล็กปาด คอนกรีตทั้งตัวหน้า และตัวหลังต้องปรับให้เข้ากับลักษณะงานได้ เป็นต้น และต้องคอยตรวจควบคุม ไม่ให้คอนกรีตที่อยู่หน้าเหล็กปาดมากเกินไป เพราะอาจทำให้คอนกรีตไหลผ่านเหล็กปาดทำให้ผิวหน้าคอนกรีตไม่สม่ำเสมอ การตั้งเหล็กปาดไม่ถูกต้องอาจจะครูดผิวหน้าคอนกรีตเป็นรอยได้

5.6.2 การแต่งผิวคอนกรีตด้วยแรงคน ใช้คน 2 คนจับที่ปลายคานไม้หรือคานเหล็กคนละข้าง และดันคานไม้หรือคานเหล็กที่ปาดคอนกรีตเคลื่อนตัวไปข้างหน้าช้าๆ โดยพยายามคุมให้มีคอนกรีตอยู่หน้าคานไม้หรือคานเหล็กปาดหน้าไม่มากกว่า 2 นิ้ว ตลอดความกว้างของผิวคอนกรีตที่เท น้ำหนักของคาน ไม้หรือคานเหล็กปาดคอนกรีตต้องไม่น้อยกว่า 20 กิโลกรัมต่อความยาวของคานหนึ่งเมตร และต้อง มีความมั่นคงแข็งแรง สามารถรับแรงกดจากคนงานทั้ง 2 คนได้ การดันคานให้เคลื่อนไปข้างหน้าพร้อมๆ กัน และให้หมั่นยกคานกระแทกคอนกรีตไปด้วยเพื่อให้คอนกรีตยุบตัว และแน่นมากขึ้น

5.6.3 การปรับแต่งระดับผิวคอนกรีต หลังจากแต่งผิวคอนกรีตด้วยเครื่องจักรหรือแรงคนแล้ว อาจมีคอนกรีตบางส่วนลอดผ่านคานไม้หรือคานเหล็กปาดคอนกรีตมาได้ ซึ่งจะทำให้เกิดคลื่นบนผิวหน้าคอนกรีต ต้องทำการปรับแต่งระดับผิวคอนกรีตอีกครั้งโดยใช้เกรียงเหล็ก (Scraping Straight Edge) ที่ยาวประมาณ 3.00 เมตร ใบเกรียงต้องแข็งและคมพอที่จะตัดคอนกรีตส่วนที่สูงกว่าออกได้ ทำได้โดยให้คนยืนอยู่ขอบข้างแนวถนน แล้วใช้เกรียงเหล็กปาดหรือดันตัดคอนกรีตส่วนที่เกินออกในแนวที่ขนานกับศูนย์กลางถนน และขยับเกรียงไปข้างหน้าครั้งละครึ่งความยาวของเกรียง

5.6.4 การแต่งผิวคอนกรีตขั้นสุดท้าย เป็นการแต่งผิวหน้าคอนกรีตให้เรียบเพื่อให้มีแรงเสียดทานระหว่างพื้นคอนกรีตกับยางล้อรถ ให้ทำภายหลังการแต่งผิวและปรับแต่งระดับผิวคอนกรีตเรียบร้อยแล้ว โดยลากไม้กวาดแปรงลวดจากขอบด้านหนึ่งไปยังขอบอีกด้านหนึ่งอย่างสม่ำเสมอ ร่องที่เกิดจะต้องลึกไม่เกิน 2 มม.

5.7 การบ่มคอนกรีต เมื่อแต่งผิวคอนกรีตเสร็จแล้ว ในระหว่างผิวคอนกรีตเริ่มแข็งตัว จะต้องดำเนินการบ่มคอนกรีตด้วยวิธีใดวิธีหนึ่งดังต่อไปนี้

5.7.1 ใช้กระสอบป่าน 2 ชั้นวางทับเหลื่อมกันไม่น้อยกว่า 15 เซนติเมตร แล้วรดน้ำให้กระสอบป่านชุ่มอยู่ตลอดเวลาไม่น้อยกว่า 7 วัน

5.7.2 ใช้น้ำสะอาดบ่ม โดยก่อบ่อให้น้ำยังอยู่เหนือผิวหน้าคอนกรีตสูงไม่น้อยกว่า 5 เซนติเมตรตลอดเวลาต่อเนื่องกันไม่น้อยกว่า 7 วัน

5.7.3 ใช้ทรายสะอาดคลุมให้ทั่วผิวหน้าคอนกรีตหนาไม่น้อยกว่า 5 เซนติเมตร แล้วใช้น้ำสะอาดรดทรายให้ชุ่มม่น้ำอยู่ตลอดเวลาต่อเนื่องกันไม่น้อยกว่า 7 วัน

5.7.4 ใช้น้ำยาบ่มคอนกรีต ซึ่งต้องมีคุณสมบัติตามมาตรฐานผลิตภัณฑ์อุตสาหกรรม มอก.841 : สารเหลวบ่มคอนกรีต พ่นทับผิวคอนกรีตโดยมีอัตราการพ่นตามคำแนะนำของผู้ผลิต ถ้าไม่ระบุไว้ให้ใช้ประมาณ 4.8 ตารางเมตรต่อลิตร หรือ 200 ตารางฟุตต่อยูเอสแกลลอน ถ้าส่วนไหนพ่นบางกว่าปกติให้พ่นทับ อีกชั้นภายในเวลา 30 นาที ภายใน 3 ชั่วโมงหลังจากการพ่นเสร็จถ้าเกิดมีฝนตกหนัก หรือภายใน เวลา 10 วันหากผิวหน้าของน้ำยาบ่มคอนกรีตถูกทำลายลงเนื่องจากเหตุใดก็ตาม ผู้รับจ้างจะต้องทำการฉีดพ่นน้ำยาบ่มคอนกรีตทับซ้ำใหม่ในบริเวณที่ถูกทำลายไปนั้น

5.7.5 การถอดแบบหล่อ ให้ถอดได้ภายหลังการเทคอนกรีตแล้วอย่างน้อย 24 ชั่วโมง ผู้รับจ้างจะต้องทำการบ่มคอนกรีตบริเวณข้างแผ่นที่ถอดแบบออกไปแล้ว และต้องทำไอล่ถนนชั่วคราวขึ้นเพื่อป้องกันวัสดุหรือทรายที่รองอยู่ใต้พื้นคอนกรีตหลุดออกมาระหว่างที่บ่มคอนกรีต ห้ามคนหรือยานพาหนะใช้ถนนเว้นแต่จำเป็น

5.8 การป้องกันความเสียหายของผิวคอนกรีต

5.8.1 ต้องจัดหาแผงกันการจราจร บ้ายเครื่องหมายการจราจร เพื่อป้องกันไม่ให้ยานพาหนะขึ้นมบบนถนนคอนกรีตที่สร้างเสร็จใหม่

5.8.2 ไม่เปิดการจราจรจนกว่าจะได้ทำการถมไอล่ถนนและบดอัดจนแน่นตามที่แบบกำหนดและกำลังของคอนกรีตมีกำลังอัดได้ตามข้อกำหนด หรืออยู่ในดุลยพินิจของผู้ควบคุมงาน

5.9 การยารอยต่อ

5.9.1 การยารอยต่อทุกชนิด ต้องทำหลังจากการบ่มคอนกรีตสุดสิ้นลง และก่อนเปิดการจราจร

5.9.2 ก่อนทำการยารอยต่อ ต้องตกแต่งรอยต่อให้เรียบร้อยถูกต้องตามแบบ ทำความสะอาดช่องว่างของรอยต่อจนสะอาด ปราศจากฝุ่น เศษปูนซีเมนต์หรือคอนกรีต และปล่อยทิ้งไว้จนแห้ง แล้วแจ้งให้ผู้ควบคุมงานตรวจสอบก่อนจึงจะดำเนินการยารอยต่อได้

5.9.3 วัสดุที่ยารอยต่อต้องไม่มากจนไอล่ถนนขึ้นมบบนถนนคอนกรีต หรือน้อยเกินไปจนไม่สามารถป้องกันน้ำซึมได้



แบบแสดง
มาตรฐานการจราจรบนคอนกรีต
(Concrete Pavement)
โดยอ้างอิงจาก มท. 231 - 2562

เขียนแบบ	
สถาปนิก	
วิศวกร	
วิศวกร	
วิศวกร	
ตรวจ	
ตรวจ	
เห็นชอบ	
เห็นชอบ	
อนุมัติ	
อนุมัติ	

6. การพิจารณาตรวจสอบ การ





คอนกรีตที่หล่อแล้วจะยอมรับได้ต่อเมื่อ ผลการทดสอบกำลังอัดตาม มทอ. (ท) 105.1: มาตรฐานการ ทดสอบหาค่าความต้านแรงอัดของแท่งคอนกรีต (Compressive Strength of Concrete) เป็นไปตามข้อกำหนดต่อไปนี้

- 6.1 กำลังอัดประลัยของแท่งตัวอย่างคอนกรีตที่อายุ 28 วัน ต้องไม่ต่ำกว่า 350 กิโลกรัมต่อตารางเซนติเมตร หรือตามที่แบบกำหนด ถ้าแท่งตัวอย่างคอนกรีตใดมีกำลังอัดต่ำกว่าที่กำหนด กำลังอัดเฉลี่ยทั้ง 3 ของตัวอย่าง ต้องสูงกว่าที่กำหนดไม่น้อยกว่าร้อยละ 5 และผลต่างของกำลังอัดที่มีกำลังต่ำสุดกับค่าที่กำหนดต้องไม่เกินร้อยละ 10
- 6.2 การพิจารณากำลังอัดประลัยเพื่อการตรวจรับงานคอนกรีตก่อนอายุคอนกรีตครบ 28 วัน ให้ตรวจรับได้แต่ต้องมีผลการทดสอบกำลังอัดประลัยของแท่งตัวอย่างคอนกรีตที่เก็บจากการเทผิวคอนกรีตจริงในหน้างาน ซึ่งต้องมีกำลังอัดประลัยไม่ต่ำกว่า 320 กิโลกรัมต่อตารางเซนติเมตร หรือตามที่แบบกำหนด ทั้งนี้ อายุของคอนกรีตต้องไม่น้อยกว่า 7 วัน
- 6.3 หากปรากฏว่ากำลังอัดประลัยของแท่งตัวอย่างคอนกรีตดังกล่าวต่ำกว่า 320 กิโลกรัมต่อตารางเซนติเมตรหรือตามที่แบบกำหนด ผู้รับจ้างมีสิทธิ์ที่จะขอให้ทำการตรวจสอบค่าความต้านแรงอัดของคอนกรีตในช่วงงาน นั้นๆ เพิ่มเติม โดยการเจาะเก็บตัวอย่างขนาดเส้นผ่านศูนย์กลางไม่น้อยกว่า 10 เซนติเมตร และมีอัตราส่วน ระหว่างความสูงและเส้นผ่านศูนย์กลางประมาณ 2:1 มาทดสอบในห้องปฏิบัติการตาม มทอ. (ท) 105.1 : มาตรฐานการทดสอบหาค่าความต้านแรงอัดของแท่งคอนกรีต (Compressive Strength of Concrete) การเจาะเก็บตัวอย่างทดสอบจะต้องดำเนินการภายใน 60 วัน นับจากวันที่เทคอนกรีตช่วงนั้นๆ โดยผู้รับจ้าง จะต้องเป็นผู้รับผิดชอบค่าใช้จ่ายในการดำเนินการทั้งสิ้น สำหรับตำแหน่งที่จะเจาะและจำนวนตัวอย่างที่ต้องการผู้ควบคุมงานจะเป็นผู้กำหนด
- 6.4 การทดสอบหาค่ากำลังอัดของตัวอย่างคอนกรีต ผู้รับจ้างจะต้องส่งให้หน่วยงานราชการหรือสถาบันการศึกษาที่มีศักยภาพหรือที่ผู้แทนผู้ว่าจ้างสามารถร่วมทำการทดสอบ ได้เป็นผู้ทดสอบ โดยผู้รับจ้างจะต้องเป็นผู้รับผิดชอบค่าใช้จ่ายเองทั้งสิ้นได้

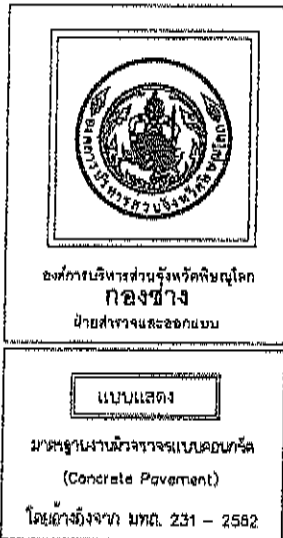
7. เอกสารอ้างอิง / คัดลอก

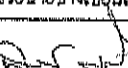
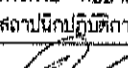
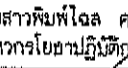
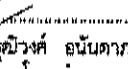
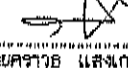
- 7.1 มาตรฐานที่ มทอ. 231 - 2562 มาตรฐานงานผิวจราจรคอนกรีต (Concrete Pavement), กรมทางหลวงชนบท กระทรวงคมนาคม

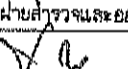
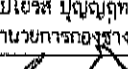
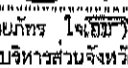

เขียนแบบ	 (นายจิระศักดิ์ ชัยพันธ์) ผู้ช่วยนายช่างเขียนแบบ
สถาปนิก	 (นายไพโรจน์ ดันปากทิพย์) สถาปนิกปฏิบัติการ
วิศวกร	 (นางสาวพิมพ์ไธส คมท่า) วิศวกรโยธาปฏิบัติ
วิศวกร	 (นายวิวัฒน์ อนันตการณ์) วิศวกรโยธาชำนาญการ
วิศวกร	 (นายจรัส แสงเกิด) วิศวกรโยธาชำนาญการ ชำนาญพิเศษ วิศวกรโยธานาฏการ
ตรวจ	 (นายอภิสิทธิ์ จงกลหาญ) หัวหน้าฝ่ายสำรวจและออกแบบ
ตรวจ	 (นายโยธ บุญฤทธิ) ผู้อำนวยการกองช่าง
เห็นชอบ	 (นายภัทร ไชยเม) รองปลัดองค์การบริหารส่วนจังหวัดปทุมธานี
เห็นชอบ	 (นางสิริพร โกธธรรม) ปลัดองค์การบริหารส่วนจังหวัดปทุมธานี
เห็นชอบ	 (นายพงษ์มนู ทองหนัก) รองนายกองค์การบริหารส่วนจังหวัดปทุมธานี
อนุมัติ	 (นายมนตรี วิวัฒน์อนันต์) นายกองค์การบริหารส่วนจังหวัดปทุมธานี
แบบแสดง	มาตรา ๖
เลขที่แบบ	จ. ปทุมธานี ๑ / ๗



องค์การบริหารส่วนจังหวัดพิษณุโลก
กระทรวงมหาดไทย

แบบมาตรฐานองค์การบริหารส่วนจังหวัดพิษณุโลก

มาตรฐานงานแทคโคท
(Tack Coat)

โดยอ้างอิงจาก มทอ. 227 - 2562

(ปรับปรุง เดือน มีนาคม 2566)

๒๒
/๕๙

มาตรฐานงานทาเคลือบ
(Tack Coat)
โดยอ้างอิงจาก มทก. 227 - 2562

1. ขอบข่าย

ทาเคลือบ หมายถึง การราดยางแอสฟัลต์ชนิดเหลว (Liquid Asphalt) บนผิวเดิมเดิมบนผิวทางเดิม และบนพื้นทางเดิมชนิดแอสฟัลต์ติกคอนกรีต ตามชนิดเกรด อุณหภูมิ ปริมาณ เครื่องจักร และเครื่องมือที่กำหนดให้เพื่อทำหน้าที่ยึดเหนี่ยวชั้นผิวทางหรือชั้นพื้นทางชนิดแอสฟัลต์ติกคอนกรีตที่กำลังจะก่อสร้างใหม่

2. วัสดุ

วัสดุที่ใช้ทาเคลือบต้องเป็นวัสดุยางแอสฟัลต์ชนิดเหลวที่มีคุณสมบัติตามมาตรฐานของวัสดุยางแอสฟัลต์ ต่อไปนี้

2.1 วัสดุยางคัทแบ็ค แอสฟัลต์ชนิดบ่มเร็ว (Rapid Curing Cut-Back Asphalt) ซึ่งได้แก่ RC-70, RC-250

2.2 วัสดุยางแคตไอออนิก แอสฟัลต์อิมัลชัน (Cationic Asphalt Emulsion) ซึ่งได้แก่ RS-2K วัสดุในข้อ 2.1 และ 2.2 ดังกล่าว ต้องได้ผ่านการทดสอบคุณสมบัติและรับรองให้ใช้ได้แล้ว

2.3 อุณหภูมิของวัสดุยางแอสฟัลต์ดังกล่าวที่ใช้ราดทาเคลือบ ให้เป็นไปตามที่กำหนด ดังนี้

ชนิดของยาง	อุณหภูมิที่ใช้ราด	
	°C	°F
RC - 70	50 - 100	120 - 215
RC - 250	80 - 110	180 - 235
RS - 2K	ไม่ต้องให้ความร้อนใช้อุณหภูมิปกติ	

2.4 ข้อควรปฏิบัติเกี่ยวกับวัสดุยาง Cationic Asphalt Emulsion

2.4.1 ในกรณีที่ผสมยางแอสฟัลต์กับน้ำเข้าด้วยกันตามอัตราที่กำหนดให้เรียบร้อยแล้วให้นำไปใช้งานให้หมด ถ้าเหลือแล้วยางแอสฟัลต์เกิดแตกตัว จะนำมาใช้อีกไม่ได้

2.4.2 ข้อควรปฏิบัติอื่น นอกเหนือจากข้อ 2.4.1 ให้ปฏิบัติตามข้อควรปฏิบัติเกี่ยวกับยาง Cationic Asphalt Emulsion ในเรื่องไพรม์โคท (Prime Coat) ทุกประการ

2.4.3 ปริมาณยางแอสฟัลต์ที่ใช้ราด ให้ใช้ตามที่กำหนด ดังนี้

2.4.3.1 กรณีที่พื้นผิวเดิมเป็นไพรม์โคท ใช้ RC-70 ในอัตรา 0.1-0.3 ลิตรต่อตารางเมตร หรือใช้ CRS-1 ผสมน้ำเท่าตัวในอัตรา 0.2-0.6 ลิตรต่อตารางเมตร

2.4.3.2 กรณีที่พื้นผิวเดิมเป็นผิวจราจรแบบเซอร์เฟซทรีตเมนต์ หรือเป็นผิวจราจรแบบเพนเตอร์ชั้นแมคคาดีม ใช้ RC-250 ในอัตรา 0.1 - 0.3 ลิตรต่อตารางเมตร

2.4.3.3 ในกรณีที่พื้นผิวเดิมเป็นผิวจราจรแบบแอสฟัลต์ติกคอนกรีต หรือเป็นพื้นทางแบบแอสฟัลต์ติกคอนกรีต ใช้ RC-70 ในอัตรา 0.1-0.3 ลิตรต่อตารางเมตร ใช้ RS-2K ผสมน้ำ เท่าตัวในอัตรา 0.2-0.6 ลิตรต่อตารางเมตร

3. วิธีการก่อสร้าง แบ่งเป็น 2 ตอน

3.1 การเตรียมพื้นผิวเดิม

3.1.1 ถ้าพื้นผิวเดิมเป็นไพรม์โคทที่ทาทิ้งไว้นาน เมื่อจะทำผิวจราจรแบบแอสฟัลต์ติกคอนกรีต ผิวจะไม่ยึดติดกับไพรม์โคทเดิม ทำให้การอุด ปะหลุมบนผิวไพรม์โคท (ถ้ามี) ด้วย Hot Mix หรือ Pre-mix แล้วบดอัดแน่นให้เรียบร้อยแล้วใช้เครื่องกวาดฝุ่น กวาดฝุ่นออกจนหมด และไม่ให้ผิวไพรม์โคทเดิมเสียหาย เสร็จแล้วใช้เครื่องเป่าลมทำการเป่าฝุ่นออกให้หมด

3.1.2 ถ้าพื้นผิวเดิมเป็นผิวจราจรแบบเซอร์เฟซทรีตเมนต์หรือผิวจราจรแบบเพนเตอร์ชั้นแมคคาดีม ให้ใช้เครื่องกวาดฝุ่น กวาดฝุ่นและหินที่หลุดลอยออกจนหมด แล้วใช้เครื่องเป่าลมเป่าฝุ่นออกให้หมด

3.1.3 ถ้าพื้นผิวเดิมเป็นผิวจราจรแบบแอสฟัลต์ติกคอนกรีตหรือเป็นพื้นทางแบบแอสฟัลต์ติกคอนกรีต ให้ใช้เครื่องกวาดฝุ่นหรือเครื่องเป่าลมกวาดหรือเป่าฝุ่นออกให้หมด

3.2 การราดยางแอสฟัลต์

3.2.1 ใช้เครื่องราดยางแอสฟัลต์ ซึ่งเตรียมพร้อมที่จะทำงาน ดำเนินการราดยางแอสฟัลต์ตามชนิดเกรด อุณหภูมิ และอัตราที่กำหนดไว้ให้แล้วข้างต้น ถ้าพื้นที่ซึ่งจะทำทาเคลือบมีปริมาณน้อย ให้ใช้เครื่องพ่นด้วยมือราดยางแอสฟัลต์ได้ แต่ถ้าไม่มีเครื่องพ่นด้วยมือ ให้ใช้ภาชนะใส่ยาง แอสฟัลต์สัลดราดบางๆให้ทั่วพื้นที่ แล้วใช้รถบดล้อยางบดทับไปมา เพื่อที่จะให้ยางแอสฟัลต์กระจายบนพื้นที่โดยสม่ำเสมอ

3.2.2 เมื่อราดยางแอสฟัลต์ทาเคลือบแล้ว ให้ทิ้งไว้ประมาณ 10-18 ชั่วโมง เพื่อที่จะให้ Volatile Matter ใน Rapid Curing Cut-Back Asphalt ระเหยออกไป และน้ำใน Cationic Asphalt Emulsion ระเหยออกไปเช่นกัน จึงจะทำให้ผิวชั้นต่อไปได้

3.2.3 ให้ปิดการจราจร ห้ามยานพาหนะผ่านหลังจากทาเคลือบแล้วจนกว่าจะทำการก่อสร้างผิวทางหรือพื้นทางแบบแอสฟัลต์ติกคอนกรีตเสร็จ



เขียนแบบ	
สถาปนิก	
วิศวกร	
วิศวกร	
วิศวกร	
ตรวจ	
ตรวจ	
เห็นชอบ	
เห็นชอบ	
เห็นชอบ	
อนุมัติ	

23/5



องค์การบริหารส่วนจังหวัดพิษณุโลก
กระทรวงมหาดไทย

แบบมาตรฐานองค์การบริหารส่วนจังหวัดพิษณุโลก

มาตรฐานงานไพรมโคท

(Prime Coat)

โดยอ้างอิงจาก มทอ. 225 - 2562

(ปรับปรุง เดือน มีนาคม 2566)

๒๔
๕๙





ปฏิทินประจําเดือน มีนาคม 2566

- 4.2 ยาง Emulsified Asphalt เป็น Asphalt ที่แตกตัวเป็นอนุภาคเล็ก ๆ กระจายอยู่ในสารละลายซึ่งประกอบด้วยน้ำ อิมัลซิไฟอิงเอเจนต์ (Emulsifying Agent) และอื่น ๆ ผสมให้เข้าเป็นเนื้อเดียวกัน มีลักษณะง่ายต่อการแยกตัวจึงต้องระมัดระวัง ดังนี้
- 4.2.1 การขนส่งต้องกระทำด้วยความระมัดระวังมิให้ถึงบรรจุ Emulsion ได้รับการกระทบกระเทือนอย่างรุนแรง เพราะอาจจะทำให้เกิดการแยกตัวขึ้น
- 4.2.2 Emulsion ชนิดบรรจุถัง ถ้าเก็บไว้นาน ๆ จะต้องลั้งถังไปมาทุกด้านหลายครั้งเป็นประจําอย่างน้อยอาทิตย์ละครั้ง เพื่อให้ Emulsion มีลักษณะเหลวเป็นเนื้อเดียวกันทั่วทั้งถัง
- 4.2.3 เมื่อเปิดถังบรรจุ Emulsion ออกใช้ควรใช้ให้หมดถังหรือต้องปิดฝาให้แน่น มิฉะนั้นน้ำในส่วผสม Emulsion จะระเหยทำให้ Asphalt เกิดการแยกตัวและหมดคุณภาพ
- 4.2.4 ทุกครั้งที่บรรจุ Emulsion ลงในรถราดยางหรือเครื่องพ่นยางควรใช้ให้หมดแล้วใช้น้ำล้างให้สะอาด โดยเฉพาะที่หัวฉีด เพราะถ้าไม่ล้างออกทันที Asphalt จะแยกตัวเกาะติดแน่น ทำให้มีปัญหาในการใช้งานของวันต่อไปและยังป้องกันการกัดกร่อนของกรดใน Emulsion
- 4.2.5 Emulsion ต้องเหลวเป็นเนื้อเดียวกันและมีสีน้ำตาลเข้ม ถ้าหากมีลักษณะเปลี่ยนแปลงเกิดขึ้นให้ใช้ไม่พวยกวนผสมให้เข้าเป็นเนื้อเดียวกันจึงจะนำไปใช้ได้ แต่หากกวนผสมแล้ว Emulsion ไม่เข้าเป็นเนื้อเดียวกันแสดงว่า Emulsion นั้นเสื่อมคุณภาพ ห้ามนำไปใช้เป็นอันตราย

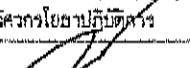
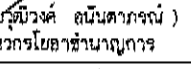
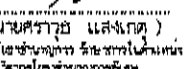

องค์การบริหารส่วนจังหวัดพิษณุโลก
กองช่าง
ฝ่ายสำรวจและออกแบบ

แบบแสดง
มาตรฐานงานโพรมโคท
(Prime Coat)
โดยอ้างอิงจาก มทก. 225 - 2562

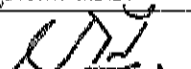
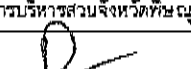
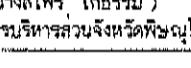
เขียนแบบ	 (นายจิระศักดิ์ ปานมณี) ผู้ช่วยนายช่างเขียนแบบ
สถาปนิก	 (นายพิรพงษ์ ตันปากพิง) สถาปนิกปฏิบัติงาน
วิศวกร	 (นางสาวทิพย์ไฉล คมขำ) วิศวกรโยธาปฏิบัติงาน
วิศวกร	 (นายณัฐพงศ์ ตันนาคกรณ์) วิศวกรโยธาสานาญการ
วิศวกร	 (นายศราวุธ แสงเกิด) วิศวกรโยธาสานาญการ
ตรวจ	 (นายอภิสิทธิ์ จงกลหาญ) หัวหน้าฝ่ายสำรวจและออกแบบ
ตรวจ	 (นายนิโธส บุญฤทธิ) ผู้อำนวยการกองช่าง
เห็นชอบ	 (นายภัทร ไชยม) รองปลัดองค์การบริหารส่วนจังหวัดพิษณุโลก
เห็นชอบ	 (นางสิไพร โภธธรรม) ปลัดองค์การบริหารส่วนจังหวัดพิษณุโลก
อนุมัติ	 (นายพงษ์มณู ทองหมึก) รองนายกองค์การบริหารส่วนจังหวัดพิษณุโลก
อนุมัติ	 (นายมนต์ชัย วิวัฒน์นาคย์) นายกองค์การบริหารส่วนจังหวัดพิษณุโลก
แนบแผนที่	แนบภาพ
ความเห็น	วันที่



องค์การบริหารส่วนจังหวัดพิษณุโลก
กระทรวงมหาดไทย

แบบมาตรฐานองค์การบริหารส่วนจังหวัดพิษณุโลก

มาตรฐานงานแอสฟัลต์คอนกรีต
(Asphalt Concrete)

โดยอ้างอิงจาก มทช. 230 - 2563

ฉบับปรับปรุง เดือน สิงหาคม 2566

(โดยยกเลิกแบบมาตรฐานองค์การบริหารส่วนจังหวัดพิษณุโลก มาตรฐานงานแอสฟัลต์คอนกรีต มทช. 230 - 2562 เดือน มีนาคม 2566)

27
๒๙

กองช่างโทร 0 5598 7718-20 ต่อ 304

หมายเหตุ อบจ.พิษณุโลก อาจพิจารณาเปลี่ยนแปลงขนาดผลของมวลรวม และปริมาณแอสฟัลต์ซีเมนต์ที่ใช้ แตกต่างจากตารางที่ 1 ก็ได้ ทั้งนี้แอสฟัลต์คอนกรีตที่ได้ต้องมีคุณสมบัติและความแข็งแรงถูกต้องตามตารางที่ 2 หรือตารางที่ 3 แล้วแต่แอสฟัลต์ซีเมนต์ที่ใช้

ตารางที่ 2 ข้อกำหนดในการออกแบบแอสฟัลต์คอนกรีต สำหรับ AC 60-70

รายการ	ชั้นทาง				
	Wearing Course	Wearing Course	Binder Course	Base Course	Shoulder
Aggregate Size	9.5 mm.	12.5 mm.	19.0 mm.	25.0 mm.	25.0 mm.
Blows	75	75	75	75	75
Stability Min. N	8,006	8,006	8,006	7,117	7,117
lb.	1,800	1,800	1,800	1,600	1,600
Flow 0.25 mm.(0.01 in)	8-16	8-16	8-16	8-16	8-16
Percent Air Voids	3-5	3-5	3-6	3-6	3-5
Percent Voids In Mineral Aggregate(VMA) Min.	15	14	13	12	12
Stability / Flow Min. N/0.25 mm.	712	712	712	645	645
lb./0.01 in.	160	160	160	145	145
Percent Strength Index Min.	75	75	75	75	75

ตารางที่ 3 ข้อกำหนดในการออกแบบแอสฟัลต์คอนกรีต สำหรับ AC 40-50

รายการ	ชั้นทาง				
	Wearing Course	Wearing Course	Binder Course	Base Course	Shoulder
Aggregate Size	9.5 mm.	12.5 mm.	19.0 mm.	25.0 mm.	25.0 mm.
Blows	75	75	75	75	75
Stability Min. N	9786	9786	9786	9786	9786
lb.	2,200	2,200	2,200	2,200	2,200
Flow 0.25 mm.(0.01 in)	9-17	9-17	9-17	9-17	9-17
Percent Air Voids	3-5	3-5	3-6	3-6	3-5
Percent Voids In Mineral Aggregate(VMA) Min.	15	14	13	12	12
Stability / Flow Min. N/0.25 mm.	750	750	750	750	750
lb./0.01 in.	170	170	170	170	170
Percent Strength Index Min.	75	75	75	75	75

หมายเหตุ

(1) การทดสอบเพื่อออกแบบส่วนผสมแอสฟัลต์คอนกรีต ให้ดำเนินการตาม มทข.(ท)607 : มาตรฐานการทดสอบแอสฟัลต์คอนกรีตโดยวิธีมาร์แชลล์

(2) การออกแบบโครงสร้างแอสฟัลต์คอนกรีต ตามข้อกำหนดในตารางที่ 2 หรือตารางที่ 3 ให้ใช้มวลรวมขนาด 12.5 มิลลิเมตร ยกเว้นกรณีที่มีแบบกำหนดให้ชั้น Binder Course เป็นโครงสร้างด้วยให้ใช้ข้อกำหนดในการออกแบบแอสฟัลต์คอนกรีตของชั้น Binder Course เป็นข้อกำหนดในการออกแบบแอสฟัลต์คอนกรีตของโครงสร้าง

(3) การทดสอบหาค่า Percent Strength Index ให้ดำเนินการตาม มทข.(ท)611 : มาตรฐานการทดสอบหาค่าดัชนีความแข็งแรงของส่วนผสมแอสฟัลต์คอนกรีต

ตารางที่ 4 เกณฑ์ความคลาดเคลื่อนที่ยอมรับสำหรับสูตรส่วนผสมเฉพาะงาน

ผ่านตามาตรฐานขนาด	ร้อยละ
2.36 มม.(เบอร์ 8) และขนาดที่ใหญ่กว่า	± 5
1.18 มม.(เบอร์ 16) 0.600 มม.(เบอร์ 30) และ 0.300 มม.(เบอร์ 50)	± 4
0.150 มม.(เบอร์ 100)	± 3
0.075 มม.(เบอร์ 200)	± 2
ปริมาณแอสฟัลต์ซีเมนต์	± 0.3



องค์การบริหารส่วนจังหวัดพิษณุโลก
กองช่าง
ฝ่ายสำรวจและออกแบบ

แบบแสดง

นายสุวิทย์ งามวงศ์
(Assistant Engineer)
ใบอนุญาตประกอบวิชาชีพ 255 - 2553

เขียนแบบ
(นายสุวิทย์ งามวงศ์)
ผู้ควบคุมงานเขียนแบบ

สถาปนิก
(นายสุวิทย์ งามวงศ์)
สถาปนิกผู้ควบคุมงาน

วิศวกร
(นายสุวิทย์ งามวงศ์)
วิศวกรผู้ควบคุมงาน

วิศวกร
(นายสุวิทย์ งามวงศ์)
วิศวกรผู้ควบคุมงาน

วิศวกร
(นายสุวิทย์ งามวงศ์)
วิศวกรผู้ควบคุมงาน

วิศวกร
(นายสุวิทย์ งามวงศ์)
วิศวกรผู้ควบคุมงาน

วิศวกร
(นายสุวิทย์ งามวงศ์)
วิศวกรผู้ควบคุมงาน

วิศวกร
(นายสุวิทย์ งามวงศ์)
วิศวกรผู้ควบคุมงาน

วิศวกร
(นายสุวิทย์ งามวงศ์)
วิศวกรผู้ควบคุมงาน

วิศวกร
(นายสุวิทย์ งามวงศ์)
วิศวกรผู้ควบคุมงาน

วิศวกร
(นายสุวิทย์ งามวงศ์)
วิศวกรผู้ควบคุมงาน

วิศวกร
(นายสุวิทย์ งามวงศ์)
วิศวกรผู้ควบคุมงาน

4.1.9 ชุดอุปกรณ์ควบคุมปริมาณแอสฟัลต์ซีเมนต์ (Asphalt Control Unit) โรงงานผสมต้องมีชุดอุปกรณ์ควบคุมปริมาณแอสฟัลต์ซีเมนต์ ซึ่งอาจใช้วิธีชั่งน้ำหนักหรือวิธีวัดปริมาตรก็ได้ แต่ต้องสามารถควบคุมปริมาณแอสฟัลต์ซีเมนต์ที่ใช้ให้อยู่ในช่วงที่กำหนดไว้ในสูตรส่วนผสมเฉพาะงาน กรณีใช้วิธีชั่งน้ำหนักเครื่องชั่งที่ใช้ต้องมีความละเอียดไม่น้อยกว่าร้อยละ 2 ของน้ำหนักแอสฟัลต์ซีเมนต์ที่ต้องการใช้ผสม กรณีที่ใช้วิธีวัดปริมาตร มาตราที่ใช้วัดอัตราการไหลของแอสฟัลต์ซีเมนต์ ที่ปล่อยเข้าสู่ห้องผสมจะต้องเที่ยงตรง โดยยอมให้คลาดเคลื่อนจากปริมาณแอสฟัลต์ซีเมนต์ที่ต้องการใช้เมื่อเทียบเป็นน้ำหนักไม่เกินร้อยละ 2

4.1.10 ข้อกำหนดพิเศษสำหรับโรงงานผสมแบบชุด

(1) ถังชั่งมวลรวม (Weigh Box or Hopper) โรงงานผสมแบบชุดต้องมีอุปกรณ์สำหรับชั่งมวลรวมที่ปล่อยออกมาแต่ละถังได้อย่างละเอียดถูกต้อง ถังชั่งน้ำหนักต้องแขวนอยู่กับเครื่องชั่ง และต้องมีขนาดใหญ่พอที่จะบรรจุมวลรวมได้เต็มชุด (Batch) โดยมวลรวมไม่ล้นถัง ถังชั่งน้ำหนักจะต้องวางบนฟิลเลอร์ (Fulcrum) ซึ่งวางอยู่บนขอบใบมีด (Knife Edge) อย่างแน่นอนอีกทีหนึ่ง ซึ่งเมื่อขณะทำงานฟิลเลอร์และขอบใบมีดต้องไม่เคลื่อนตัวออกจากแนวเดิม ประตูดังหิ้นร้อนและถังชั่งน้ำหนักต้องแข็งแรงและไม่รั่ว

(2) ห้องผสม (Pugmill Mixer) ห้องผสมของโรงงานผสมแบบชุดนี้จะต้องเป็นชนิดมีเพลลาผสม มีอุปกรณ์ให้ความร้อนห้องผสม และสามารถสลับแอสฟัลต์ได้ส่วนผสมที่สม่ำเสมอ ประตูปล่อยส่วนผสมเมื่อปิดจะต้องปิดสนิทโดยไม่มีรั่วซึมรั่วไหล ต้องมีเครื่องตั้งเวลาและควบคุมเวลาการผสมเป็นแบบอัตโนมัติ ซึ่งจะควบคุมไม่ให้ประตูห้องผสมเปิดจนกว่าจะได้เวลาตามที่กำหนดไว้ ภายในห้องผสมประกอบด้วยใบพาย (Paddle Tip) จำนวนเพียงพอจัดเรียงตัวกันอย่างเหมาะสมที่จะผสมส่วนผสมแอสฟัลต์คอนกรีตได้อย่างถูกต้องสม่ำเสมอระหว่างระหว่างปลายใบพายและผนังห้องผสม จะต้องน้อยกว่าครึ่งหนึ่งของขนาดมวลรวมก่อนโดส

(3) เครื่องชั่ง (Plant Scale) เครื่องชั่งต้องมีความละเอียด ไม่น้อยกว่าร้อยละ 0.5 ของมวลรวมสูงสุดที่ต้องการชั่ง หน้าปัทม์เครื่องชั่งต้องมีขนาดใหญ่พอ ซึ่งสามารถอ่านน้ำหนักได้ในระยะห่างอย่างน้อย 7 เมตร และต้องอยู่ในตำแหน่งที่พนักงานควบคุมเครื่องมองเห็นได้ชัดเจน หน้าปัทม์เครื่องชั่งมวลรวมจะต้องมีเข็มชี้น้ำหนักแต่ละถัง มีคัมน้ำหนักมาตรฐานหนักคัมละ 5 กิโลกรัม จำนวนไม่น้อยกว่า 2 คัม, คัมน้ำหนัก 10 กิโลกรัม ไม่น้อยกว่า 1 คัม และหนักคัมละ 25 กิโลกรัม ไม่น้อยกว่า 40 คัม หรือมีจำนวนเพียงพอที่จะใช้ในการสอบเทียบเพื่อตรวจสอบความถูกต้องของเครื่องชั่ง

(4) การควบคุมปริมาณมวลรวม และแอสฟัลต์ที่ใช้ผสมในแต่ละชุด จะต้องเป็นแบบอัตโนมัติ

4.1.11 ข้อกำหนดพิเศษสำหรับโรงงานผสมแบบต่อเนื่อง

(1) ชุดอุปกรณ์ควบคุมมวลรวม (Gradation Control Unit) โรงงานผสมแบบนี้ต้องมีอุปกรณ์ควบคุมปริมาณมวลรวมที่ไหลออกมาจากถังหิ้นร้อนแต่ละถังได้อย่างถูกต้องแน่นอน ประกอบด้วยเครื่องป้อนหิน (Feeder) อยู่ภายใต้ถังหิ้นร้อน สำหรับการป้อนวัสดุผสมแทรกจะต้องมีอุปกรณ์ควบคุมปริมาณต่างหาก ติดตั้งในตำแหน่งที่ทำให้ควบคุมการป้อนวัสดุผสมแทรกลงในห้องผสมเพื่อผสมกับมวลรวมในจังหวะของการผสมแห้ง (Dry Mixing) ก่อนที่จะไปผสมกับแอสฟัลต์ซีเมนต์ ที่จ่ายเข้ามาภายหลังในจังหวะของการผสมเปียก (Wet Mixing)

(2) จังหวะสัมพันธ์ของการควบคุมการป้อนมวลรวม และแอสฟัลต์ซีเมนต์ (Synchronization of Aggregate and Asphalt Cement Feed) โรงงานผสมแบบนี้ต้องมีอุปกรณ์ควบคุมการป้อนมวลรวมแต่ละขนาดและแอสฟัลต์ซีเมนต์เข้าสู่ห้องผสม เป็นแบบขับเคลื่อนที่สัมพันธ์กัน เพื่อให้ได้อัตราส่วนผสมที่คงที่ตลอดเวลา

(3) ชุดห้องผสม (Pugmill Mixer Unit) ห้องผสมของโรงงานผสมแบบต่อเนื่องนี้ต้องเป็นแบบทำงานต่อเนื่อง (Continuous Mixer) เป็นชนิดมีเพลลาผสม มีอุปกรณ์ให้ความร้อนห้องผสม และสามารถสลับแอสฟัลต์คอนกรีตได้ส่วนผสมที่สม่ำเสมอ ใบพายจะต้องเป็นชนิดปรับมุมให้ไปในทางเดียวกันเพื่อให้ส่วนผสมเคลื่อนตัวได้เร็ว หรือให้กลับทางกัน เพื่อระยะเวลาให้ส่วนผสมเคลื่อนตัวช้าลงได้ และห้องผสมจะต้องมีอุปกรณ์ควบคุมระดับของส่วนผสมด้วย ระยะห่างระหว่างปลายใบพายและผนังห้องผสมจะต้องน้อยกว่าครึ่งหนึ่งของขนาดมวลรวมก่อนโดส ที่ห้องผสมจะต้องมีแผ่นแสดงปริมาณการของห้องผสม เมื่อมีส่วนผสมบรรจุในห้องผสมที่ความสูงต่างๆ ติดตั้งไว้อย่างถาวร นอกจากนั้นจะต้องมีตารางแสดงอัตราการป้อนวัสดุรวมก่อนนาที่ เมื่อโรงงานผสมทำงานในอัตราเร็วปกติ

การคำนวณเวลาในการผสม ให้กำหนดโดยใช้น้ำหนักตามสูตรดังนี้ คือ

$$\text{เวลาในการผสม (วินาที)} = A/B$$

เมื่อ A = ปริมาณของส่วนผสมทั้งหมดในห้องผสม (Pugmill Dead Capacity) มีหน่วยเป็นกิโลกรัม

B = ส่วนผสมที่ออกจากห้องผสม (Pugmill Output) มีหน่วยเป็นกิโลกรัมต่อวินาที

(4) ถังพักส่วนผสม (Discharge Hopper) โรงงานผสมแบบนี้ต้องประกอบด้วยถังสำหรับพักส่วนผสมแอสฟัลต์คอนกรีตที่ออกมาจากห้องผสม ถังพักส่วนผสมนี้มีประตูเปิดที่ด้านล่างของถังและจะปล่อยส่วนผสมได้เมื่อส่วนผสมเต็มยังแล้ว





(5) สัญญาณแจ้งปริมาณมวลรวมในถังหิ้นร้อนโรงงานผสมต้องมีสัญญาณซึ่งจะแจ้งให้ทราบว่าปริมาณมวลรวมในถังหิ้นร้อน ยังมีปริมาณเพียงพอที่จะดำเนินการต่อไปได้หรือไม่ ถ้าปริมาณมวลรวมยังได้ขาดหรือน้อยไป สัญญาณดังกล่าวจะทำให้ผู้ควบคุมทราบทันที ผู้รับจ้างต้องหยุดการดำเนินการและทำการแก้ไข จนกว่าผู้ควบคุมจะเห็นสมควร จึงจะอนุญาตให้ดำเนินการต่อไปได้

4.2 รถบรรทุก (Haul Truck)

รถบรรทุกที่นำมาใช้จะต้องมีจำนวนพอเพียงกับกำลังผลิตของโรงงานผสม และความสามารถในการปูของเครื่องปู ทั้งนี้เพื่อให้การก่อสร้างชั้นทางแอสฟัลต์คอนกรีตดำเนินไปได้อย่างต่อเนื่องมากที่สุดในแต่ละวันที่ปฏิบัติงาน จำนวนรถบรรทุกที่ใช้ ให้คำนวณให้เหมาะสมกับกำลังผลิตของโรงงานผสม ความจุของรถบรรทุก เวลาในการบรรจุส่วนผสมแอสฟัลต์คอนกรีตลงรถบรรทุก ระยะทางและระยะเวลาในการขนส่งเวลาในการรอและการเทส่วนผสมแอสฟัลต์คอนกรีตลงในเครื่องปู ความสามารถในการปูของเครื่องปู และอื่นๆ

กรณีรถบรรทุกจะต้องไม่รั่ว พื้นกระเบจะต้องเป็นแผ่นโลหะเรียบ ภายในกระเบจะต้องสะอาดปราศจากวัสดุที่ไม่พึงประสงค์อื่น ๆ ตกค้างอยู่ ก่อนใช้ขนส่งส่วนผสมแอสฟัลต์คอนกรีต จะต้องทันทหรือ

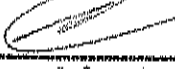
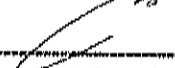
31/54

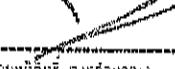
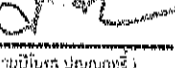
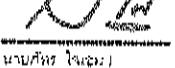
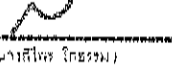
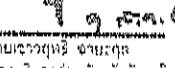
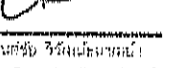
 <p>องค์การบริหารส่วนจังหวัดพิษณุโลก กองช่าง บ้านสร้างนครขอนแก่น</p>	
<p>แบบแสดง</p> <p>มาตรฐานงานแอสฟัลต์คอนกรีต (Asphalt Concrete) โดยสำนักงานฯ พช. 200 - 2563</p>	
เขียนแบบ	 (นายวิชาศักดิ์ ปานะสี) วิศวกรชั้นสูงพิเศษ
สถาปนิก	 (นายพิเชษฐ์ สันปากสิง) สถาปนิกชั้นปฏิบัติการ
วิศวกร	 (นางสาววิมลทิพย์ คมธนา) วิศวกรในสาขาปฏิบัติการ
วิศวกร	 (นายสุวิทย์ อธิสราภรณ์) วิศวกรในสาขาปฏิบัติการ
วิศวกร	 (นายสุวิทย์ อธิสราภรณ์) วิศวกรในสาขาปฏิบัติการ
ตรวจ	 (นายวิชาศักดิ์ ปานะสี) วิศวกรชั้นสูงพิเศษ
ตรวจ	 (นายวิชาศักดิ์ ปานะสี) วิศวกรชั้นสูงพิเศษ
เก็บรูป	 (นายวิชาศักดิ์ ปานะสี) วิศวกรชั้นสูงพิเศษ
เก็บรูป	 (นายวิชาศักดิ์ ปานะสี) วิศวกรชั้นสูงพิเศษ
เก็บรูป	 (นายวิชาศักดิ์ ปานะสี) วิศวกรชั้นสูงพิเศษ
อนุมัติ	 (นายวิชาศักดิ์ ปานะสี) วิศวกรชั้นสูงพิเศษ
วันที่	31/5/64
หน้า	4

นาที่) และมีระยะเดิน (Amplitude) ระหว่าง 0.20-0.80 มิลลิเมตร มีน้ำหนักต่อความกว้างของรถบดไม่น้อยกว่า 22 กิโลกรัมต่อเซนติเมตร รถบดจะต้องอยู่ในสภาพดี สามารถบดทับโดยการเดินหน้าและถอยหลังได้ การขับเคลื่อนไปข้างหน้า การหยุดและการถอยหลังจะต้องเรียบสม่ำเสมอ ล้อทั้ง 2 ล้อ จะต้องตรงแนว ที่ผิวล้อเหล็กจะต้องเรียบ ไม่สึกเป็นหลุมหรือเป็นรอยบุ๋ม สลักล้อและลูกปืนล้อต้องไม่สึกหรอมมากเกินไป จนทำให้ล้อหลวม ต้องมีถังน้ำ มีระบบฉีดน้ำ มีอุปกรณ์คราดผิวล้อ และแผ่นวัสดุสำหรับซึมซับน้ำและเกลี่ยกระจายน้ำเลี้ยงล้อรถบด เพื่อป้องกันไม่ให้ส่วนผสมแอสฟัลต์คอนกรีตติดล้อขณะบดทับ มีระบบการสั่นสะเทือนที่อยู่ในสภาพดี

4.6 เครื่องพ่นแอสฟัลต์ (Asphalt Distributor)

ต้องเป็นชนิดขับเคลื่อนได้ด้วยตัวเองมีถังบรรจุแอสฟัลต์ติดตั้งบนรถบรรทุกหรือรถพ่วง และประกอบด้วยอุปกรณ์ที่จำเป็นในการใช้งาน ดังนี้

4.6.1 ไม้วัด (Dipstick) หรือเครื่องวัดปริมาณแอสฟัลต์ในถัง

4.6.2 หัวเผาให้ความร้อนแอสฟัลต์ (Burner)

4.6.3 เทอร์โมมิเตอร์วัดอุณหภูมิแอสฟัลต์ (Thermometer)

4.6.4 ปัมป์แอสฟัลต์ (Asphalt Pump)

4.6.5 เครื่องต้นกำลังหรือเครื่องยนต์ (Power Unit)

4.6.6 ท่อพ่นแอสฟัลต์ (Spray Bar) พร้อมหัวฉีด (Nozzle)

4.6.7 ท่อพ่นแอสฟัลต์แบบมือถือ (Hand Spray)

4.6.8 อุปกรณ์วัดปริมาณการพ่นแอสฟัลต์ (Bitumeter)

4.6.9 ถังบรรจุแอสฟัลต์บนรถ (Asphalt Tank)

เครื่องพ่นแอสฟัลต์ต้องมีระบบหมุนเวียน (Circulating System) มีปั๊มแอสฟัลต์ที่สามารถใช้ได้ติดตั้งกับแอสฟัลต์เหลวจนถึงแอสฟัลต์ซีเมนต์ และต้องทำงานได้ดังนี้

- (1) ดูดแอสฟัลต์เข้าถังได้
- (2) หมุนเวียนแอสฟัลต์ในท่อพ่นแอสฟัลต์ และในถังบรรจุแอสฟัลต์ได้
- (3) พ่นแอสฟัลต์ผ่านทางท่อพ่นแอสฟัลต์ หรือผ่านท่อพ่นแอสฟัลต์แบบมือถือได้
- (4) ดูดแอสฟัลต์จากถังบรรจุหรือท่อพ่นแอสฟัลต์แบบมือถือเข้าสู่ถังได้
- (5) ปั๊มแอสฟัลต์จากถังบรรจุประจํารถพ่นแอสฟัลต์ไปยังถังเก็บแอสฟัลต์ภายนอกได้
- (6) เครื่องต้นกำลังหรือเครื่องยนต์ ต้องมีมาตรบอกความดัน หรืออื่นๆ

เครื่องปั๊มแอสฟัลต์ ต้องติดตั้งเครื่องวัดปริมาณแอสฟัลต์ที่ผ่านปั๊ม โดยวัดเป็นรอบหรือวัดเป็นความดัน หรืออื่นๆ

ท่อพ่นแอสฟัลต์ อาจประกอบด้วยท่อหลายท่อนต่อกัน มีหัวฉีดติดตั้งโดยมีระยะห่างระหว่างหัวฉีดเท่าๆ กัน หัวฉีดปรับท่ามุมกับท่อพ่นแอสฟัลต์ได้ และต้องมีอุปกรณ์ปิดเปิดได้ ท่อพ่นแอสฟัลต์ต้องเป็นแบบที่แอสฟัลต์หมุนเวียนผ่านได้ เมื่อใช้งานต้องมีความดันสม่ำเสมอตลอดความยาวของท่อและสามารถปรับความสูงและความกว้างในการพ่นแอสฟัลต์ได้

ท่อพ่นแอสฟัลต์แบบมือถือที่เคลื่อนที่ได้อิสระ ต้องเป็นแบบใช้หัวฉีด ใช้พ่นแอสฟัลต์บนพื้นที่ที่รถพ่นแอสฟัลต์เข้าไปไม่ได้

อุปกรณ์วัดปริมาณการพ่นแอสฟัลต์ ประกอบด้วยส้อมวัดความเร็ว (ล้อที่ห้า) ต่อสายเชื่อมไปยังมาตรวัดความเร็วในเก๋งรถ มาตรวัดความเร็วนี้ต้องวัดความเร็วเป็นเมตรต่อนาที หรือฟุตต่อนาที พร้อมทั้งมีตัวเลขบอกระยะทางรวมทั้ง哩

ถังบรรจุแอสฟัลต์บนรถ เป็นชนิดมีฉนวนหุ้มป้องกันความร้อน ภายในถังประกอบด้วยท่อนำความร้อนจากหัวเผา (หนึ่งหัวเผาหรือมากกว่า) มีแผ่นโลหะช่วยกระจายความร้อน มีท่อระบายแอสฟัลต์ ที่ถังต้องมีเครื่องวัดปริมาณแอสฟัลต์เป็นแบบไม้วัด หรือเข็มวัดบอกปริมาณหรือทั้งสองชนิด มีเทอร์โมมิเตอร์วัดอุณหภูมิเป็นแบบหน้าปัทม์ (Dial) หรือแบบแท่งแก้วหุ้มด้วยเปลือกโลหะ (Armoured Thermometer) หรือทั้งสองชนิด ที่อ่านได้ละเอียดถึง 1 องศาเซลเซียส

อุปกรณ์สำหรับเครื่องพ่นแอสฟัลต์ต่างๆเหล่านี้ ก่อนนำไปใช้งานต้องตรวจสอบให้อยู่ในสภาพใช้งานได้ดี การตรวจสอบและตรวจปรับอุปกรณ์ต้องดำเนินการตามวิธีที่กำหนด ซึ่งแอสฟัลต์ที่พ่นออกมาจะต้องมีปริมาณสม่ำเสมอตลอดความกว้างและความยาวและเมื่อตรวจสอบโดยวิธีทดสอบหาปริมาณแอสฟัลต์ซีเมนต์ที่ลาดตามขวางและตามยาว จะต้องถูกต้องตามข้อกำหนดดังกล่าวคือปริมาณแอสฟัลต์ซีเมนต์ที่ลาดตามขวางคลาดเคลื่อนได้ไม่เกินร้อยละ 17 และปริมาณแอสฟัลต์ซีเมนต์ที่ลาดตามยาวคลาดเคลื่อนได้ไม่เกินร้อยละ 15 ตามลำดับ

4.7 เครื่องจักรและเครื่องมือทำความสะอาดพื้นที่ที่จะก่อสร้าง

4.7.1 รถบรรทุกน้ำ (Water Truck) ต้องอยู่ในสภาพดี มีท่อพ่นน้ำและอุปกรณ์ฉีดน้ำที่ใช้การได้ดี

4.7.2 เครื่องกวาดฝุ่น (Rotary Broom) อาจเป็นแบบลาก แบบขับเคลื่อนได้ด้วยตัวเองหรือแบบติดตั้งที่รถไถนา (Farm Tractor) หรือรถอื่นใด แต่ต้องเป็นแบบไม่กวาดหมุน โดยเครื่องกล ขนไม่กวาดอาจทำได้ด้วยไฟเบอร์ ลวดเหล็ก ใบสั่น หวาย หรือวัสดุอื่นๆ ที่เหมาะสมโดยความเห็นชอบของผู้ควบคุมงาน ทั้งนี้ต้องมีประสิทธิภาพพอที่จะทำให้พื้นที่ที่จะก่อสร้างสะอาด







4.7.3 เครื่องเป่าลม (Blower) เป็นแบบติดตั้งที่รถไถนาหรือรถอื่นใด มีใบพัดขนาดใหญ่ ให้กำลังลมแรงและมีประสิทธิภาพพอเพียงที่จะทำให้พื้นที่ที่จะก่อสร้างสะอาด

4.8 เครื่องมือประกอบ

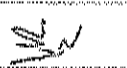
4.8.1 เครื่องมือบดทับแบบสั่นสะเทือนขนาดเล็ก (Small Vibratory Compactor) ต้องมีขนาดน้ำหนักเหมาะสมที่จะใช้บดทับแอสฟัลต์คอนกรีตบริเวณที่รถบดไม่สามารถเข้าไปดำเนินการได้ หรือใช้ในงานซ่อมขนาดเล็ก การใช้งานให้อยู่ในดุลยพินิจของผู้ควบคุมงาน

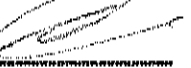
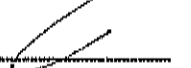
4.8.2 เครื่องมือกระทุ้งแอสฟัลต์คอนกรีต (Hand Tamper) ต้องเป็นแบบและมีขนาดน้ำหนักเหมาะสม ที่จะใช้กระทุ้งอัดแอสฟัลต์คอนกรีตบริเวณที่เครื่องบดทับขนาดเล็กเข้าไปบดทับไม่ได้ หรือใช้งานซ่อมขนาดเล็ก การใช้งานให้อยู่ในดุลยพินิจของผู้ควบคุมงาน

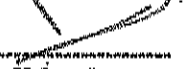
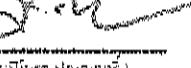
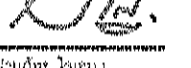
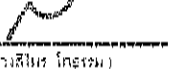
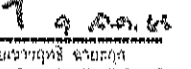
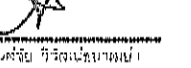
4.8.3 เครื่องมือตัดรอยต่อ อาจเป็นแบบติดตั้งกับรถบดล้อเหล็กหรือเป็นแบบรถเข็นขนาดเล็ก หรือจะมีทั้ง 2 แบบก็ได้ หรือมีแบบอื่นๆ ซึ่งสามารถตัดแนวรอยต่อได้เรียบร้อย ทั้งนี้ให้อยู่ในดุลยพินิจของผู้ควบคุมงาน

 <p>กระทรวงคมนาคม กองช่าง ฝ่ายสำรวจและออกแบบ</p>	
<p>แบบแสดง</p> <p>มาตรฐานงานก่อสร้างทางหลวง (Asphalt Concrete) โดยกรมทางหลวง 2561 - 2563</p>	
เขียนแบบ	 (นายวิชาญ ปานระวี) ผู้อำนวยการกองช่าง
สถาปนิก	 (นายพิเชษฐ สิมะโคตร) สถาปนิกปฏิบัติการ
วิศวกร	 (นายภาณุวัฒน์ คุ้มคำ) วิศวกรในอาณัติ
วิศวกร	 (นายสุวิทย์ อมิตะภรณ์) วิศวกรในอาณัติ
วิศวกร	 (นายศุภวิชญ์ แสงแก้ว) วิศวกรในอาณัติ
ตรวจ	 (นายอภิสิทธิ์ จงกล้าหาญ) หัวหน้าฝ่ายสำรวจและออกแบบ
ตรวจ	 (นายนิพนธ์ บุญฤทธิชัย) ผู้อำนวยการกองช่าง
เก็บรอบ	 (นายวิทย์ ใจธรรม) วิศวกรในอาณัติ
เก็บรอบ	 (นายสุวิทย์ ใจธรรม) วิศวกรในอาณัติ
เก็บรอบ	 (นายสุวิทย์ ใจธรรม) วิศวกรในอาณัติ
เก็บรอบ	 (นายสุวิทย์ ใจธรรม) วิศวกรในอาณัติ
เก็บรอบ	 (นายสุวิทย์ ใจธรรม) วิศวกรในอาณัติ
เก็บรอบ	 (นายสุวิทย์ ใจธรรม) วิศวกรในอาณัติ

4

การแยกปุ๋ยปรับระดับเฉพาะส่วนที่ยุบตัวหรือเป็นแอ่งด้วยแอสฟัลต์คอนกรีต นี้ให้กดทับด้วยรถบดอย่างจนได้ความแน่นตามที่กำหนด แล้วจึงปูชั้นทางแอสฟัลต์คอนกรีตต่อไป

5.5.7 รองพื้นทาง พื้นทาง ไหล่ทาง หรือผิวทางลาดยางเดิมที่จะทำชั้นทางแอสฟัลต์คอนกรีตทับ ต้องสะอาดปราศจากฝุ่น วัสดุสกปรก หรือวัสดุไม่พึงประสงค์อื่นๆ ใดๆ

5.5.8 การทำความสะอาดรองพื้นทาง พื้นทาง ไหล่ทาง หรือผิวทางลาดยางเดิม ที่จะทำชั้นทางแอสฟัลต์คอนกรีตทับ โดยการกวาดฝุ่น วัสดุหลุดหลวม หินที่หลุดหลวม โพรโมค สำหรับพื้นทางหรือไหล่ทางออกจนหมดด้วยเครื่องกวาดฝุ่น ต้องปรับอัตราเร็วการหมุนและน้ำหนักกดที่เกิดลงบนรองพื้นทาง พื้นทาง ไหล่ทางหรือผิวทางลาดยางเดิมให้พอดี โดยไม่ทำให้รองพื้นทาง พื้นทาง ไหล่ทาง หรือผิวทางเดิมเสียหาย เครื่องแล้วให้ใช้เครื่องเป่าลมเป่าฝุ่นหรือวัสดุที่หลุดหลวมออกจนหมด

5.5.9 กรณีที่มีคราบฝุ่นหรือวัสดุจับตัวแข็งอยู่ที่พื้นทาง ไหล่ทาง หรือผิวทางลาดยางเดิมที่จะทำชั้นทางแอสฟัลต์คอนกรีตทับ ให้กำจัดคราบแข็งดังกล่าวออกโดยการใช้เครื่องมือใดๆ ที่เหมาะสมตามที่ผู้ควบคุมงานกำหนดหรือเห็นชอบ ขุดออก ล้างให้สะอาด ห้างไว้ให้แห้ง ใช้เครื่องกวาดฝุ่นกวาด แล้วใช้เครื่องเป่าลมเป่าฝุ่นหรือวัสดุที่หลุดหลวมออกให้หมด

5.5.10 ผิวทางลาดยางเดิมที่มีแอสฟัลต์เยิ้ม ก่อนทำชั้นทางแอสฟัลต์คอนกรีตทับจะต้องแก้ไขให้เรียบร้อยก่อน โดยการปาดแอสฟัลต์ที่เยิ้มออก หรือโดยวิธีการอื่นใดที่เหมาะสมที่ผู้ควบคุมงานกำหนดหรือเห็นชอบ

5.5.11 ผิวทางลาดยางเดิมหรือชั้นทางแอสฟัลต์คอนกรีตใดๆ ที่จะทำชั้นทางแอสฟัลต์คอนกรีตทับ จะต้องทำแทคโคทก่อน โดยให้ดำเนินการตาม มทข.227 : มาตรฐานงานแทคโคท (Tack Coat)

5.5.12 ขอบของโครงสร้างคอนกรีตใดๆ หรือผิวหน้าตัดชั้นทางแอสฟัลต์คอนกรีตเดิมที่ต่อเชื่อมกับ แอสฟัลต์คอนกรีตที่จะก่อสร้างใหม่ จะต้องทำแทคโคทก่อน โดยให้ดำเนินการตามมทข.227:มาตรฐานงานแทคโคท (Tack Coat)

5.5.13 ผิวพื้นสะพานคอนกรีตที่จะต้องปูชั้นทางแอสฟัลต์คอนกรีต จะต้องชุบวัสดุยาแนวรอยแตกและรอยต่อส่วนเกินที่ติดอยู่ที่ผิวพื้นคอนกรีตให้หมด ล้างทำความสะอาดทิ้งไว้ให้แห้งแล้วใช้เครื่องเป่าลมเป่าฝุ่นออกให้หมด แล้วทำแทคโคท โดยให้ดำเนินการตาม มทข.227 : มาตรฐานงานแทคโคท (Tack Coat)

6. วิธีการก่อสร้าง

6.1 การควบคุมการผลิตส่วนผสมแอสฟัลต์คอนกรีตที่โรงงานผสม

การดำเนินการควบคุมการผลิตส่วนผสมแอสฟัลต์คอนกรีตที่โรงงานผสม มีรายละเอียดดังต่อไปนี้

6.1.1 การควบคุมคุณภาพส่วนผสมแอสฟัลต์คอนกรีต มวลรวมและแอสฟัลต์ซีเมนต์ต้องมีคุณสมบัติตามข้อ 1 คุณภาพของส่วนผสมแอสฟัลต์คอนกรีตต้องสม่ำเสมอตรงตามสูตรส่วนผสมเฉพาะงานที่ได้กำหนดขึ้นสำหรับแอสฟัลต์คอนกรีตนั้นๆ สูตรส่วนผสมเฉพาะงานอาจเปลี่ยนแปลงได้ตามเหตุผลในข้อ 3.5 และ ข้อ 3.6

6.1.2 การควบคุมเวลาในการผสมส่วนผสมแอสฟัลต์คอนกรีต โรงงานผสมต้องมีเครื่องตั้งเวลาและควบคุมเวลาแบบอัตโนมัติ ที่สามารถตั้งและปรับเวลาในการผสมแห้งและผสมเปียกได้ตามต้องการ

สำหรับโรงงานผสมแบบชุด ระยะเวลาในการผสมแห้งและผสมเปียกควรใช้ประมาณ 15 วินาที และ 30 วินาที ตามลำดับ

สำหรับโรงงานผสมแบบต่อเนื่อง ระยะเวลาในการผสมให้คำนวณจากสูตรตามข้อ 4.1.11 (3) ในการผสมส่วนผสมแอสฟัลต์คอนกรีตโดยโรงงานผสมทั้ง 2 แบบ ต้องได้ส่วนผสมแอสฟัลต์คอนกรีตที่สม่ำเสมอ ในกรณีที่ผสมกันตามเวลาที่กำหนดไว้แล้ว แต่ส่วนผสมแอสฟัลต์คอนกรีตยังผสมกันได้ไม่สม่ำเสมอตามต้องการ ก็ให้เพิ่มเวลาในการผสมขึ้นอีกก็ได้ แต่เวลาที่ใช้ในการผสมทั้งหมดต้องไม่เกิน 60 วินาที ทั้งนี้ให้อยู่ในดุลยพินิจของผู้ควบคุมงาน การกำหนดเวลาในการผสมของโรงงานผสมใดๆ ให้กำหนดโดยการทดสอบหาปริมาณที่แอสฟัลต์เคลือบผิวมวลรวม ตามวิธีการทดสอบ AASHTO T 195 "Determining Degree of Particle Coating of Bituminous-Aggregate Mixtures" โดยให้ถือหลักเกณฑ์กำหนดตามตารางที่ 5

ตารางที่ 5 ปริมาณที่แอสฟัลต์เคลือบผิวมวลรวม

ชั้นทาง แอสฟัลต์คอนกรีต	ปริมาณที่แอสฟัลต์เคลือบผิวมวลรวมร้อยละโดยพื้นที่
พื้นทาง	ไม่น้อยกว่า 90
ผิวทาง รองผิวทาง ไหล่ทาง ปรับระดับ	ไม่น้อยกว่า 95

6.1.3 การควบคุมอุณหภูมิของวัสดุก่อนการผสมและอุณหภูมิของส่วนผสม แอสฟัลต์คอนกรีต

(1) มวลรวม ก่อนการผสมต้องให้ความร้อนจนได้อุณหภูมิ 163 ± 8 องศาเซลเซียส และมีความชื้นไม่เกินร้อยละ 1 โดยมวล และขณะผสมกับแอสฟัลต์ซีเมนต์ จะต้องมิอุณหภูมิตรงตามที่ระบุไว้ในสูตรส่วนผสมเฉพาะงาน



(2) แอสฟัลต์ซีเมนต์ ขณะเก็บในถังเก็บรอใช้งานต้องมีอุณหภูมิไม่สูงกว่า 100 องศาเซลเซียส เมื่อจะผสมกับมวลรวมต้องให้ความร้อนเพิ่มจนได้อุณหภูมิ 159 ± 8 องศาเซลเซียส หรืออุณหภูมิที่แอสฟัลต์ซีเมนต์ มีความหนืด 170 ± 20 เซนติสโตกส์ (Centistokes) หรืออุณหภูมิตรงตามที่ระบุไว้ในสูตรส่วนผสมเฉพาะงาน

(3) แอสฟัลต์คอนกรีตที่ผสมเสร็จ ก่อนออกจากห้องผสมจะต้องมีอุณหภูมิระหว่าง 121-168 องศาเซลเซียส หรือตามที่ระบุไว้ในสูตรส่วนผสมเฉพาะงาน ถ้ามีอุณหภูมิแตกต่างไปกว่าที่กำหนดนี้ ห้ามนำส่วนผสมแอสฟัลต์คอนกรีตดังกล่าวไปใช้งาน

(4) ต้องมีการบันทึกอุณหภูมิของมวลรวมที่ผ่านหม้อเผา อุณหภูมิของแอสฟัลต์ซีเมนต์ขณะก่อนผสมกับมวลรวม และอุณหภูมิของส่วนผสมแอสฟัลต์คอนกรีต ตลอดเวลาที่ปฏิบัติงาน โดยใช้เครื่องบันทึกอุณหภูมิแบบอัตโนมัติ พร้อมทั้งจะให้ตรวจสอบได้ตลอดเวลา และผู้รับจ้างจะต้องส่งบันทึกการอุณหภูมิดังกล่าวประจำวัน แก่ผู้ควบคุมงานทุกวันปฏิบัติงาน

(5) การวัดอุณหภูมิของส่วนผสมแอสฟัลต์คอนกรีตที่อยู่ในรถบรรทุก ต้องใช้เครื่องวัดอุณหภูมิที่อ่านอุณหภูมิได้อย่างรวดเร็ว การวัดอุณหภูมิให้วัดผ่านรูที่เจาะไว้ข้างกระบะรถบรรทุกทั้ง 2 ด้าน ที่ประมาณ

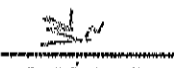
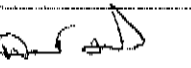
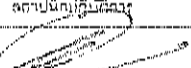
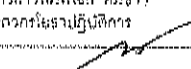
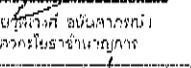
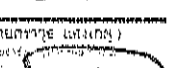
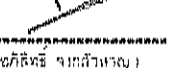
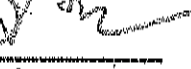
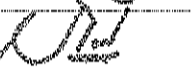
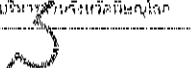
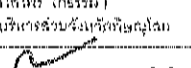
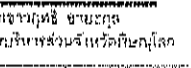
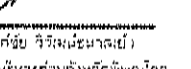
35/59

 <p>กรมการขนส่งทางบก กองช่าง ฝ่ายสำรวจและออกแบบ</p>	
<p>แบบแสดง มาตรฐานงานก่อสร้างคอนกรีต (Asphalt Concrete) โดยช่างสำรวจและออกแบบ</p>	
เขียนแบบ	 <p>(นายเจษฎา ปาณภักดิ์) ผู้ช่วยนายช่างเขียนแบบ</p>
การพิมพ์	 <p>(นายเจษฎา ปาณภักดิ์) สถาปนิก (ชั้นปฏิบัติการ)</p>
วิศวกร	 <p>(นายสุวิทย์ วัฒนชัย) วิศวกรในสายปฏิบัติการ</p>
วิศวกร	 <p>(นายสุวิทย์ วัฒนชัย) วิศวกรในสายปฏิบัติการ</p>
วิศวกร	 <p>(นายสุวิทย์ วัฒนชัย) วิศวกรในสายปฏิบัติการ</p>
วิศวกร	 <p>(นายสุวิทย์ วัฒนชัย) วิศวกรในสายปฏิบัติการ</p>
วิศวกร	 <p>(นายสุวิทย์ วัฒนชัย) วิศวกรในสายปฏิบัติการ</p>
วิศวกร	 <p>(นายสุวิทย์ วัฒนชัย) วิศวกรในสายปฏิบัติการ</p>
เขียนแบบ	 <p>(นายสุวิทย์ วัฒนชัย) ผู้ช่วยนายช่างเขียนแบบ</p>
เขียนแบบ	 <p>(นายสุวิทย์ วัฒนชัย) ผู้ช่วยนายช่างเขียนแบบ</p>
เขียนแบบ	 <p>(นายสุวิทย์ วัฒนชัย) ผู้ช่วยนายช่างเขียนแบบ</p>
เขียนแบบ	 <p>(นายสุวิทย์ วัฒนชัย) ผู้ช่วยนายช่างเขียนแบบ</p>
เขียนแบบ	 <p>(นายสุวิทย์ วัฒนชัย) ผู้ช่วยนายช่างเขียนแบบ</p>
เขียนแบบ	 <p>(นายสุวิทย์ วัฒนชัย) ผู้ช่วยนายช่างเขียนแบบ</p>
เขียนแบบ	 <p>(นายสุวิทย์ วัฒนชัย) ผู้ช่วยนายช่างเขียนแบบ</p>

กึ่งกลางความยาวของกระเบ และสูงจากพื้นกระเบประมาณ 150 มิลลิเมตร การวัดอุณหภูมิให้วัดจาก
รถบรรทุกทุกคันแล้วจดบันทึกอุณหภูมิไว้

6.2 การขนส่งส่วนผสมแอสฟัลต์คอนกรีต

การขนส่งส่วนผสมแอสฟัลต์คอนกรีตจากโรงงานผสมไปยังสถานที่ก่อสร้าง ต้องใช้รถบรรทุกที่เตรียมไว้แล้ว
โดยถูกต้องตามข้อ 4.2 ในการขนส่งจะต้องมีผ้าใบ หรือแผ่นวัสดุอื่นใดที่ใช้ได้อย่างเหมาะสมคลุมส่วนผสม
แอสฟัลต์คอนกรีต เพื่อรักษาอุณหภูมิและป้องกันน้ำฝนหรือสิ่งสกปรกอื่นๆ

6.3 การปูส่วนผสมแอสฟัลต์คอนกรีต

การปูส่วนผสมแอสฟัลต์คอนกรีต จะต้องใช้เครื่องปูที่ถูกต้องตามที่กำหนดในข้อ 4.3 โดยต้องผ่านการ
ตรวจสอบ ตรวจสอบ และอนุญาตให้ใช้ได้แล้วจากผู้ควบคุมงาน การปูส่วนผสมแอสฟัลต์คอนกรีต จะต้อง
คำนวณความเร็วของเครื่องปูให้เหมาะสมกับการผลิตของโรงงานผสม และปัจจัยที่เกี่ยวข้องอื่นๆ การปูจะต้อง
ดำเนินการไปอย่างต่อเนื่องมากที่สุด ด้วยความเร็วการปูที่สม่ำเสมอ ปริมาณส่วนผสมแอสฟัลต์คอนกรีตที่ออก
จากเตารีดของเครื่องปู จะต้องมีความสม่ำเสมอตลอดความกว้างของพื้นที่ปู โดยขณะปูควรป้อนส่วนผสม
แอสฟัลต์คอนกรีตจากกระเบบรรจุมาไปยังเกลียวเกลียวซ้ายทั้ง 2 ข้าง จนถึงส่วนเตารีดโดยสม่ำเสมอ มี
ระดับส่วนผสมแอสฟัลต์คอนกรีตคงที่ และในการปฏิบัติให้เป็นไปอย่างต่อเนื่องมากที่สุด ในส่วนของเตารีด
อัตราเร็วการกระแทกของคานกระแทก และจำนวนรอบการสั่นสะเทือนของเตารีดแบบสั่นสะเทือนตลอดจน
ระยะเดินจะต้องคงที่ และใช้ให้เหมาะสมกับชนิดลักษณะของส่วนผสมแอสฟัลต์คอนกรีตความหนาของชั้นทาง
และอื่นๆ ในการปูส่วนผสมแอสฟัลต์คอนกรีต ผิวหน้าของชั้นทางแอสฟัลต์คอนกรีต ขณะยังไม่ได้บดทับ
จะต้องมีลักษณะผิวหน้าที่มีความเรียบ ความแน่น สม่ำเสมอทั้งทางด้านตามขวางและตามยาว โดยไม่มีรอยฉีก
(Tearing) รอยเคลื่อนตัวเป็นแอ่ง (Shoving) การแยกตัวของส่วนผสมแอสฟัลต์คอนกรีตหรือลักษณะความ
เสียหายอื่นๆ ขณะปูหากปรากฏว่ามีความเสียหายใดๆ เกิดขึ้นให้รีบแก้ไขทันที ส่วนส่วนผสมแอสฟัลต์คอนกรีตที่
มีลักษณะจับตัวเป็นก้อนแข็ง ห้ามนำมาใช้

6.3.1 สภาพผิวชั้นทางก่อนการปูส่วนผสมแอสฟัลต์คอนกรีต จะต้องแห้ง ห้ามปูส่วนผสมแอสฟัลต์
คอนกรีตขณะฝนตกหรือเมื่อผิวชั้นทางที่จะปูเปียกชื้น

6.3.2 อุณหภูมิของส่วนผสมแอสฟัลต์คอนกรีตขณะปู ไม่ควรคลาดเคลื่อนไปจากอุณหภูมิเมื่อออกจาก
โรงงานผสมที่กำหนดให้โดยผู้ควบคุมงาน เกินกว่า 14 องศาเซลเซียส แต่ทั้งนี้จะต้องไม่ต่ำกว่า 120 องศา
เซลเซียส การตรวจวัดอุณหภูมิแอสฟัลต์คอนกรีตที่ปูแล้วบนถนน จะต้องดำเนินการเป็นระยะๆ ตลอดเวลาของ
การปูหากปรากฏว่าอุณหภูมิของส่วนผสมแอสฟัลต์คอนกรีตไม่ถูกต้องตามที่กำหนด ให้ตรวจสอบหาสาเหตุและ
แก้ไขโดยทันที

6.3.3 การวางแนวก่อสร้างชั้นทางแอสฟัลต์คอนกรีต ก่อนการก่อสร้างชั้นทางแอสฟัลต์คอนกรีตทุกชั้น
จะต้องวางแนวขอบชั้นทางที่จะปูก่อน โดยการใช้เชือกขึงวางแนว และยึดติดกับพื้นที่ที่จะปูส่วนผสมแอสฟัลต์
คอนกรีตให้แน่น หรือวิธีการกำหนดแนวอื่นใดที่เหมาะสมตามที่ผู้ควบคุมงานเห็นชอบ โดยเฉพาะอย่างยิ่งเมื่อ
จะปูชั้นทางแอสฟัลต์คอนกรีตของจราจรแรกของชั้นทางแต่ละชั้น ทั้งนี้เพื่อให้ได้ชั้นทางแอสฟัลต์คอนกรีตที่ตรง
แนวเรียบร้อมตามแบบ การดำเนินการนี้ไม่รวมถึงการปูชั้นทางแอสฟัลต์คอนกรีตติดกับคันหิน (Curb) และร่อง
ระบายน้ำ (Gutter) หรือส่วนของโครงสร้างใดๆ ที่มีแนวถูกต้องตามแบบอยู่แล้ว

6.3.4 ลำดับการก่อสร้างชั้นทางแอสฟัลต์คอนกรีต การก่อสร้างชั้นทางแอสฟัลต์คอนกรีตนั้น จะต้อง
ดำเนินการปูช่องจราจรหลักหรือทางตรงก่อน ส่วนช่องจราจรหรือบริเวณอื่นๆ เช่นทางแยก ทางเชื่อม ส่วน
ขยาย หรือบริเวณย่อยอื่นๆ ให้ดำเนินการภายหลัง

6.3.5 การก่อสร้างรอยต่อตามขวาง รอยต่อตามขวางหมายถึง แนวก่อสร้างชั้นทางแอสฟัลต์คอนกรีต
ตามขวางที่ปลายแปลงก่อสร้างที่สิ้นสุดการก่อสร้างประจำวัน การก่อสร้างรอยต่อตามขวาง อาจดำเนินการได้
2 วิธี คือ

(1) การใช้ไม้แบบ โดยใช้ไม้แบบที่มีความหนาเท่ากับความหนาของชั้นทางที่ปู วางที่จุดสิ้นสุด
ของการปูแต่ละแปลงให้ตั้งฉากกับแนวการปู เมื่อปูแอสฟัลต์คอนกรีตถึงไม้แบบนี้ให้ปูเลยไปเป็นทางลาดที่มี
ความยาวเพียงพอที่จะไม่ทำให้วยตยานสะดุดเมื่อแล่นผ่านและอาจอนุญาตให้ใช้ทรายรองพื้นส่วนลาดได้เพื่อ
ความสะดวกในการลอกแอสฟัลต์คอนกรีตส่วนที่เป็นทางลาดออก โดยให้อยู่ในดุลยพินิจของผู้ควบคุมงาน

(2) การใช้กระดานแข็งสำเร็จรูปหรือแผ่นวัสดุสำเร็จรูปใดๆ ที่ใช้สำหรับทำรอยต่อตามขวาง
โดยเฉพาะ ซึ่งใช้งานได้ตามวัตถุประสงค์และผู้ควบคุมงานเห็นชอบ โดยนำมาวางที่จุดสิ้นสุดของการปูแต่ละ
แปลงให้ตั้งฉากกับแนวการปู แล้วปูแอสฟัลต์คอนกรีตทับเป็นทางลาดที่มีความยาวเพียงพอที่จะไม่ทำให้
วยตยานสะดุดเมื่อแล่นผ่าน

เมื่อจะปูชั้นทางแอสฟัลต์คอนกรีตต่อจากรอยต่อตามขวางนั้น ก็ให้ยกไม้แบบ แผ่นกระดานแข็ง
หรือแผ่นวัสดุสำเร็จรูปนั้น รวมทั้งชั้นทางส่วนที่เป็นทางลาดออกไป ตรวจสอบระดับด้วยไม้บรรทัดวัดความ
เรียบ หากระดับหรือความหนาของชั้นทางส่วนใดไม่ถูกต้องตามแบบ ให้ตัดชั้นทางแอสฟัลต์คอนกรีตส่วนนั้น
ออกไปจนถึงชั้นทางส่วนที่มีระดับและความหนาถูกต้องตามแบบด้วยเครื่องตัดรอยต่อแอสฟัลต์คอนกรีตให้ได้
แนวตรงและตั้งฉากโดยเรียบร้อม ก่อนที่จะปูชั้นทางแอสฟัลต์คอนกรีตต่อไป ให้ทารอยต่อตามขวางนั้นด้วย
แอสฟัลต์บางๆ เพื่อให้รอยต่อเชื่อมกับชั้นทางที่จะปูใหม่ได้ดี การทารอยต่อด้วยแอสฟัลต์นี้ให้ดำเนินการ
ตาม มทข.227: มาตรฐานงานแทคโคท (Tack Coat)

ในกรณีที่มีการปูส่วนผสมแอสฟัลต์คอนกรีตหยุดชะงักด้วยเหตุใดก็ตามในระหว่างการก่อสร้าง
ประจำวัน จนทำให้อุณหภูมิของส่วนผสมแอสฟัลต์คอนกรีตบริเวณหน้าเตารีดลดลงต่ำกว่าที่กำหนด ก็ให้ทำ
รอยต่อตามขวางที่บริเวณนั้นด้วย โดยให้ตัดรอยต่อถึงบริเวณที่มีความหนาตามแบบและได้บดทับเรียบร้อม
แล้ว โดยตัดให้ตั้งฉากพร้อมกับตัดส่วนผสมแอสฟัลต์คอนกรีตส่วนที่ตัดออกทิ้งไป ให้ทารอยต่อตามขวางนั้น
ด้วยแอสฟัลต์บางๆ เพื่อให้รอยต่อเชื่อมกับชั้นทางที่จะปูใหม่ได้ดี การทารอยต่อด้วยแอสฟัลต์ให้ดำเนินการ
ตาม มทข.227 : มาตรฐานงานแทคโคท (Tack Coat)







การปูชั้นทางแอสฟัลต์คอนกรีตต่อเชื่อมกับรอยต่อตามขวางในครั้งใดๆ เมื่อเริ่มปูส่วนผสม
แอสฟัลต์คอนกรีตไปได้กระยะแรก ให้ใช้ไม้บรรทัดวัดความเรียบตรวจสอบระดับที่รอยต่อ หากไม่ได้ระดับ
ตามที่กำหนด ให้ดำเนินการแก้ไขโดยด่วนขณะที่ส่วนผสมแอสฟัลต์คอนกรีตที่ปูใหม่นั้นยังร้อนอยู่

ในการปูชั้นทางแอสฟัลต์คอนกรีตแต่ละช่องจราจร รอยต่อตามขวางของการก่อสร้างชั้นทางที่
ช่องจราจรข้างเคียงต้องไม่อยู่ในแนวเดียวกัน โดยต้องก่อสร้างให้มีระยะห่างกันไม่น้อยกว่า 5 เมตร ทั้งนี้เพื่อ
ไม่ให้เกิดเป็นจุดอ่อนทำให้เกิดความเสียหายภายหลังได้

ในกรณีปูแอสฟัลต์คอนกรีตหลายชั้น รอยต่อตามขวางของแต่ละชั้นจะต้องห่างกันไม่น้อยกว่า
5 เมตร และจะต้องห่างจากรอยต่อตามขวางของช่องจราจรข้างเคียงไม่น้อยกว่า 5 เมตร ด้วย

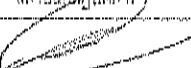
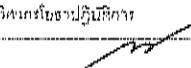
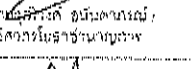
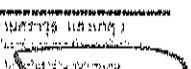
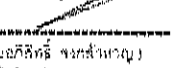
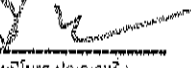
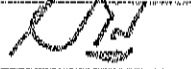
36
59

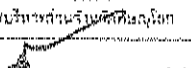
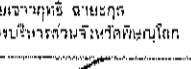
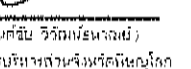
ปรับปรุงเดือน สิงหาคม 2566

 <p>องค์การบริหารส่วนจังหวัดพิษณุโลก กองช่าง ฝ่ายสำรวจและออกแบบ</p>	
<p>แบบแสดง</p> <p>มาตรฐานงานบดอัดผิวถนน (Asphalt Concrete) โดยอ้างใช้ มทข. 227 - 2563</p>	
เขียนแบบ	 (นายจิรศักดิ์ ปานมณี) วิศวกรชำนาญการพิเศษ
สถาปนิก	 (นายจิรศักดิ์ ปานมณี) สถาปนิกชั้นที่ 1
วิศวกร	 (นายสุวิทย์ วัฒนสุข) วิศวกรชำนาญการพิเศษ
วิศวกร	 (นายสุวิทย์ วัฒนสุข) วิศวกรชำนาญการพิเศษ
วิศวกร	 (นายสุวิทย์ วัฒนสุข) วิศวกรชำนาญการพิเศษ
วิศวกร	 (นายสุวิทย์ วัฒนสุข) วิศวกรชำนาญการพิเศษ
วิศวกร	 (นายสุวิทย์ วัฒนสุข) วิศวกรชำนาญการพิเศษ
วิศวกร	 (นายสุวิทย์ วัฒนสุข) วิศวกรชำนาญการพิเศษ
เขียนแบบ	 (นายสุวิทย์ วัฒนสุข) วิศวกรชำนาญการพิเศษ
เขียนแบบ	 (นายสุวิทย์ วัฒนสุข) วิศวกรชำนาญการพิเศษ
เขียนแบบ	 (นายสุวิทย์ วัฒนสุข) วิศวกรชำนาญการพิเศษ
เขียนแบบ	 (นายสุวิทย์ วัฒนสุข) วิศวกรชำนาญการพิเศษ
เขียนแบบ	 (นายสุวิทย์ วัฒนสุข) วิศวกรชำนาญการพิเศษ
เขียนแบบ	 (นายสุวิทย์ วัฒนสุข) วิศวกรชำนาญการพิเศษ

6.3.6 การก่อสร้างรอยต่อตามยาว ในการปูชั้นทางแอสฟัลต์คอนกรีตประกบกับชั้นทางช่องจราจรข้างเคียงที่ได้ดำเนินการเรียบร้อยแล้วนั้น อาจทำได้ 2 วิธี คือ

(1) การปูส่วนผสมแอสฟัลต์คอนกรีต ให้หล่อลื่นเข้าไปในชั้นทางช่องจราจรข้างเคียงที่ได้ดำเนินการเรียบร้อยแล้ว 25-50 มิลลิเมตร แล้วดันส่วนผสมแอสฟัลต์คอนกรีตส่วนที่เหลือเข้าไปให้ชนแนวรอยต่อ โดยให้สูงกว่าระดับที่ด้านบนกดเข้าไปให้มากพอที่เมื่อบดทับแล้ว รถบดจะไปอัดส่วนผสมแอสฟัลต์คอนกรีตตรงรอยต่อบนและเรียบได้ระดับสม่ำเสมอผิวชั้นทางที่ก่อสร้างประกบนั่น

(2) การปูส่วนผสมแอสฟัลต์คอนกรีต ให้หล่อลื่นเข้าไปในชั้นทางช่องจราจรข้างเคียงที่ได้ดำเนินการเรียบร้อยแล้ว 25-50 มิลลิเมตร คัดเม็ดวัสดุก่อนโดยบริเวณที่หล่อลื่นกันตรงรอยต่อนั้นออกไป ซึ่งเมื่อบดทับจะได้รอยต่อตามยาวที่แน่น ไม่ขรุขระ และเรียบได้ระดับสม่ำเสมอผิวชั้นทางที่ก่อสร้างประกบนั่น

ก่อนจะปูชั้นทางแอสฟัลต์คอนกรีตใหม่ประกบกับชั้นทางช่องจราจรที่ได้ดำเนินการเรียบร้อยแล้ว ให้คัดแต่งรอยต่อตามยาวนั้นด้วยเครื่องมือตัดรอยต่อตามที่ระบุไว้ในข้อ 4.8.3 โดยตัดให้ตั้งฉากกับชั้นทางที่ปูทับ และรอยต่อนั้นจะต้องตรงแนว เรียบร้อย คม ไม่ฉีกขาด เสร็จแล้วให้ทารอยต่อนั้นด้วยแอสฟัลต์บางๆ เพื่อให้อยู่ต่อ ต่อเชื่อมกันได้ดีกับชั้นทางที่ประกบ การทารอยต่อด้วยแอสฟัลต์นี้ ให้ดำเนินการตาม มทข.227 : มาตรฐานงานแทคโคท (Tack Coat)

ในการปูชั้นทางแอสฟัลต์คอนกรีตหลายชั้น แต่ละชั้นให้ก่อสร้างให้มีรอยต่อตามยาวหล่อลื่นกันไม่น้อยกว่า 150 มิลลิเมตร ถ้าเป็นชั้นทาง 2 ช่องจราจร รอยต่อตามยาวของชั้นทางชั้นบนสุดให้อยู่ในแนวขอบช่องจราจรตามแบบ

การปูชั้นทางแอสฟัลต์คอนกรีตหลายช่องจราจรพร้อมกัน โดยใช้เครื่องปูหลายเครื่อง การปูชั้นทางโดยเครื่องปูที่ตามหลัง ให้ปูส่วนผสมแอสฟัลต์คอนกรีตหล่อลื่นเข้าไปในชั้นทางที่กำลังปูโดยเครื่องปูเครื่องหน้า 25-50 มิลลิเมตร ในกรณีเช่นนี้ไม่จำเป็นต้องตัดรอยต่อตามยาว และไม่ต้องทำแทคโคท

6.3.7 การปูส่วนผสมแอสฟัลต์คอนกรีตในทางโค้ง ให้ปูช่องจราจรด้านโค้งไปก่อนไปตามลำดับจนถึงโค้งนอก แต่ถ้าก่อสร้างในฤดูฝนจะต้องดำเนินการก่อสร้างให้เสร็จเต็มโค้งโดยเร็วที่สุด เพื่อป้องกันน้ำขังบนชั้นทาง

6.3.8 การตรวจวัดความหนาของชั้นทางแอสฟัลต์คอนกรีต ให้ตรวจวัดความหนาของชั้นทางแอสฟัลต์คอนกรีตที่ปูแล้วแต่ยังไม่ได้บดทับเป็นระยะๆ ช่วงละไม่เกิน 8 เมตร โดยให้ตรวจวัดความหนาตลอดความกว้างของชั้นทาง หากปรากฏว่าความหนาของชั้นทางคลาดเคลื่อนไปจากความหนาที่กำหนด ให้แก้ไขโดยทันที ขณะที่ส่วนผสมแอสฟัลต์คอนกรีตยังมีอุณหภูมิตามที่กำหนด กรณีที่มีความหนาน้อยกว่าที่กำหนด ให้คราดผิวแล้วนำส่วนผสมแอสฟัลต์คอนกรีตที่มีคุณภาพถูกต้องมาปูเสริม เกลี่ยให้ได้ระดับสม่ำเสมอแล้วตรวจสอบระดับให้ถูกต้อง

6.3.9 การปูส่วนผสมแอสฟัลต์คอนกรีตด้วยรถเกลี่ยปรับระดับ การปูส่วนผสมแอสฟัลต์คอนกรีตบริเวณที่เครื่องปูไม่สามารถเข้าไปดำเนินการได้หรือไม่เหมาะสมที่จะเข้าไปดำเนินการ อาจพิจารณาให้ใช้รถเกลี่ยปรับระดับที่ถูกต้องตามที่ระบุไว้ในข้อ 4.4 ดำเนินการได้แล้วตรวจสอบด้วยไม้บรรทัดวัดความเรียบให้ได้ระดับถูกต้อง ทั้งนี้ให้อยู่ในดุลยพินิจของผู้ควบคุมงาน

6.3.10 การปูด้วยแรงคน กรณีที่เป็นพื้นที่จำกัด หรือพื้นที่ที่ต้องการปรับระดับพื้นที่ที่มีสิ่งกีดขวางและอื่นๆ ที่เครื่องปูและรถเกลี่ยปรับระดับเข้าไปดำเนินการไม่ได้ ไม่เหมาะสมหรือไม่สะดวกที่จะเข้าไป

ดำเนินการ อาจพิจารณาใช้คนปูส่วนผสมแอสฟัลต์คอนกรีตในบริเวณดังกล่าวได้ ทั้งนี้ให้อยู่ในดุลยพินิจของผู้ควบคุมงาน ในการใช้คนดำเนินการนี้ ให้ใช้พลั่วตักส่วนผสมแอสฟัลต์คอนกรีตไปกองเรียงกันบนพื้นที่ที่ต้องการปู แต่ละกองเป็นกองเดี่ยวๆ ห้ามกองทับกับเก็บบางสูง เกลี่ยแต่งให้เรียบสม่ำเสมอ แล้วตรวจสอบด้วยไม้บรรทัดวัดความเรียบให้ได้ระดับถูกต้อง

6.3.11 การตรวจสอบความเรียบในการปูส่วนผสมแอสฟัลต์คอนกรีต ให้ดำเนินการตรวจสอบภายหลังจากการบดทับเที่ยวแรก โดยใช้ไม้บรรทัดวัดความเรียบวางทาบไปบนผิวหน้าชั้นทางแอสฟัลต์คอนกรีต หากต้องเสริมแต่งปรับระดับใหม่ ให้ดำเนินการขณะที่ส่วนผสมแอสฟัลต์คอนกรีตยังมีอุณหภูมิตามที่กำหนด

6.4 การบดทับชั้นทางแอสฟัลต์คอนกรีต

การบดทับชั้นทางแอสฟัลต์คอนกรีตนั้น จะต้องใช้เครื่องจักรบดทับที่ถูกต้องตามที่กำหนดในข้อ 4.5 และจะต้องมีจำนวนเที่ยวพอที่จะอำนวยให้การก่อสร้างชั้นทางแอสฟัลต์คอนกรีตดำเนินไปได้โดยปกติ ไม่ติดขัดหรือหยุดชะงัก เครื่องจักรบดทับต่างๆ ดังกล่าว ก่อนนำไปใช้งานจะต้องผ่านการตรวจสอบ ตรวจสอบปรับ ให้เหมาะสมตามรายการและวิธีการตามที่ อบจ.พิษณุโลก กำหนด และอนุญาตให้ใช้ได้จากผู้ควบคุมงาน







การบดทับจะต้องกระทำทันทีหลังจากการปูส่วนผสมแอสฟัลต์คอนกรีต และเริ่มบดทับขณะที่ส่วนผสมแอสฟัลต์คอนกรีตยังร้อนอยู่ โดยมีอุณหภูมิระหว่าง 120-150 องศาเซลเซียส เมื่อบดทับแล้ว จะต้องได้ชั้นทางแอสฟัลต์คอนกรีตที่มีความแน่น ความเรียบสม่ำเสมอ ได้ระดับและความลาดตามแบบ ไม่มีรอยแตก รอยเคลื่อนตัวเป็นแอ่ง รอยคลื่น รอยล้อรถบด หรือความเสียหายของผิวชั้นทางแอสฟัลต์คอนกรีตอื่นๆ

6.4.1 หลักการบดทับชั้นทางแอสฟัลต์คอนกรีตทั่วไป ในกรณีที่มีข้อกำหนดไม่ได้ระบุวิธีการบดทับเป็นอย่างอื่น การบดทับให้พิจารณาดำเนินการตามหลักการบดทับดังนี้

ในเบื้องต้นให้บดทับรอยต่อต่างๆ ก่อนโดยทันที ต่อจากนั้นก็ให้บดทับขั้นต้น (Initial or Breakdown Rolling) โดยให้รถบดทับตามหลังเครื่องปูให้ไล่ชิดเครื่องปูมากที่สุดเท่าที่จะมากได้ และในการบดทับชั้นทางแอสฟัลต์คอนกรีตที่กำลังบดทับต้องไม่มีรอยแตก ไม่มีส่วนผสมแอสฟัลต์คอนกรีตติดล้อรถบดต่อไปเป็นการบดทับขั้นกลาง (Intermediate Rolling) โดยให้รถบดทับตามติดการบดทับในขั้นต้นให้ไล่ชิดที่สุดเท่าที่สามารถทำได้ และต้องดำเนินการขณะที่ส่วนผสมแอสฟัลต์คอนกรีตยังมีอุณหภูมิเหมาะสมที่จะทำให้ได้ความแน่นตามที่กำหนด ต่อจากนั้นเป็นการบดทับขั้นสุดท้าย (Finish Rolling) ซึ่งจะต้องดำเนินการขณะที่ส่วนผสมแอสฟัลต์คอนกรีตยังมีอุณหภูมิที่รถบดจะสามารถบดรอยล้อรถบดทับที่ผ่านมาได้เรียบร้อยแล้ว

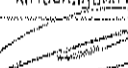
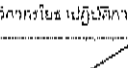
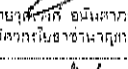
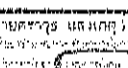
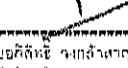
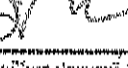
ในการบดทับจะต้องเริ่มบดทับที่ขอบชั้นทางแอสฟัลต์คอนกรีตด้านด้านหรือด้านขอบนอกก่อนแล้วจึงค่อยๆ บดทับหล่อลื่นเข้าไปสู่ด้านเส้นแบ่งกึ่งกลางถนน เว้นแต่การบดทับช่วงการยกโค้ง ซึ่งจะต้องบดทับทางด้านด้านก่อน แล้วจึงบดทับหล่อลื่นไปทางด้านสูง การบดทับแต่ละเที่ยวให้บดทับขนานไปกับเส้นแบ่งกึ่งกลางถนน และให้แนวบดทับเหลื่อมกัน (Overlap) ประมาณ 150 มิลลิเมตร แต่ถ้าบดทับแล้วเกิดเป็นคลื่นตามขวางหรือส่วนผสมเคลื่อนตัวเป็นแอ่งก็ให้เปลี่ยนเป็นบดทับเหลื่อมกันครึ่งหนึ่งของความกว้างของล้อรถบด การหยุดรถบดแต่ละเที่ยวของการบดทับ ต้องไม่หยุดที่แนวเดียวกับรอยหยุดของการบดเที่ยวก่อน แต่ควรหยุดรถทับให้เหลื่อมกันเป็นระยะห่างพอสมควร

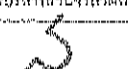
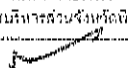
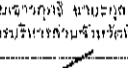
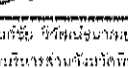
ในระหว่างการบดทับ หากมีส่วนผสมแอสฟัลต์คอนกรีตติดล้อรถบด ควรใช้น้ำหรือสารสำหรับเคลือบล้อรถบดใดๆ ที่เหมาะสมให้ผู้ควบคุมงานเห็นชอบ พ่นล้อรถบดบางๆ เพียงเพื่อเคลือบผิวหน้าล้อรถบดให้เปียกขึ้น เพื่อป้องกันไม่ให้ส่วนผสมแอสฟัลต์คอนกรีตติดล้อรถบด หากหมดความจำเป็นแล้วให้เลิกใช้

 <p>องค์การบริหารส่วนจังหวัดพิษณุโลก กองช่าง ฝ่ายช่างและออกแบบ</p>	
<p>แบบแสดง</p> <p>มาตรฐานงานแอสฟัลต์คอนกรีต (Asphalt Concrete) โดยสำนักงาน อบจ. พน. 2563</p>	
เขียนแบบ	 (นายจิระศักดิ์ ปานเมณี) วิศวกรและช่างเขียนแบบ
สถาปนิก	 (นายพิษณุ คุ้มปากทิพย์) สถาปนิกปฏิบัติการ
วิศวกร	 (นายดำรงศักดิ์ คุ้มเจ้า) วิศวกรและช่างเขียนแบบ
วิศวกร	 (นายจิระศักดิ์ คุ้มเมธากรณ์) วิศวกรและช่างเขียนแบบ
วิศวกร	 (นายดำรงศักดิ์ คุ้มเมธากรณ์) วิศวกรและช่างเขียนแบบ
ตรวจ	 (นายพิษณุ คุ้มปากทิพย์) วิศวกรและช่างเขียนแบบ
ตรวจ	 (นายพิษณุ คุ้มปากทิพย์) วิศวกรและช่างเขียนแบบ
เขียนแบบ	 (นายพิษณุ คุ้มปากทิพย์) วิศวกรและช่างเขียนแบบ
เขียนแบบ	 (นายพิษณุ คุ้มปากทิพย์) วิศวกรและช่างเขียนแบบ
เขียนแบบ	 (นายพิษณุ คุ้มปากทิพย์) วิศวกรและช่างเขียนแบบ
เขียนแบบ	 (นายพิษณุ คุ้มปากทิพย์) วิศวกรและช่างเขียนแบบ
เขียนแบบ	 (นายพิษณุ คุ้มปากทิพย์) วิศวกรและช่างเขียนแบบ
เขียนแบบ	 (นายพิษณุ คุ้มปากทิพย์) วิศวกรและช่างเขียนแบบ
เขียนแบบ	 (นายพิษณุ คุ้มปากทิพย์) วิศวกรและช่างเขียนแบบ

การบดทับรถจะต้องวิ่งด้วยความเร็วต่ำและสม่ำเสมอ โดยใช้ล้อขับ (Drive Wheel) นำหน้าให้ใกล้ขีดเครื่องหมายที่สุด หากมีการเปลี่ยนความเร็วรถขณะบดทับ จะต้องค่อยๆ เปลี่ยนความเร็วทีละน้อย ในช่องทางการบดทับช่องทางใดๆ การบดทับเดินหน้าและถอยหลังให้อยู่ในแนวช่องทางการบดทับเดียวกัน ก่อนเดินหน้าและถอยหลังรถจะต้องหยุดนิ่งก่อน ถ้าเป็นรถดับสั่นสะเทือนจะต้องหยุดการสั่นสะเทือนก่อนด้วย การเปลี่ยนแนวช่องทางการบดทับจะต้องค่อยๆ เปลี่ยน โดยให้ไปเปลี่ยนบนชั้นทางแอสฟัลต์คอนกรีตบริเวณที่ได้บดทับและเย็นตัวแล้ว ห้ามเปลี่ยนบนผิวชั้นทางแอสฟัลต์คอนกรีตที่กำลังบดทับหรือที่ยังร้อนอยู่ การบดทับช่องทางบดทับถัดไปจะต้องขนานกับช่องทางเดิม การจอตรถขณะบดทับหรือบดทับเสร็จแล้ว ให้จอดบนผิวชั้นทางแอสฟัลต์คอนกรีตบริเวณที่เย็นตัวแล้ว ห้ามจอดบนผิวชั้นทางแอสฟัลต์คอนกรีตที่ยังร้อนอยู่ ถ้าในการบดทับทำให้ส่วนผสมแอสฟัลต์คอนกรีตเกิดการเคลื่อนตัวออกไปต้องแก้ไขโดยด่วน โดยการคราดส่วนผสมแอสฟัลต์คอนกรีตบริเวณดังกล่าวให้หลวม แล้วนำส่วนผสมแอสฟัลต์คอนกรีตที่มีคุณภาพและอุณหภูมิถูกต้องมาเพิ่มพร้อมกับแฉะระดับให้สม่ำเสมอได้ระดับถูกต้องแล้วจึงบดทับใหม่

6.4.2. ความเร็วของรถบดในการบดหีบ ในการบดหีบโดยทั่วๆ ไป รถบดจะต้องวิ่งด้วยความเร็วต่ำและสม่ำเสมอ ความเร็วสูงสุดที่ใช้ในการบดหีบขึ้นอยู่กับชนิดของรถบด อุณหภูมิ ชนิด ลักษณะ และความหนาของส่วนผสมแอสฟัลต์คอนกรีต ขั้นตอนการบดหีบ และปัจจัยที่เกี่ยวข้องอื่นๆ ความเร็วสูงสุดในการบดหีบสำหรับรถบดล้อเหล็กแบบไม่สิ้นสະเทือน รถบดล้อเหล็กแบบสิ้นสະเทือนซึ่งบดหีบโดยไม่สิ้นสະเทือน และรถบดล้อยาง ในการบดหีบขั้นตอนต่างๆ ควรจะเป็นไปตามตารางที่ 6

ตารางที่ 6 ความเร็วของรถบดในการบดทับ

ชนิดของรถบด	ความเร็วของการบดในการบดทับ					
	การบดทับขั้นต้น		การบดทับขั้นกลาง		การบดทับขั้นสุดท้าย	
	กม./ชม.	ไมล์/ชม.	กม./ชม.	ไมล์/ชม.	กม./ชม.	ไมล์/ชม.
รถบดล้อเหล็กชนิด 2 ล้อ	3	2	5	3	5*	3*
รถบดล้อยาง	5	3	5	3	8	5
รถบดสันสละเทือน**	4-5	2.5-3	4-5	2.5-3	-	-

หมายเหตุ * รวมทั้งรถยนต์สันดาปภายในโดยไม่สันดาป / ** ตารางที่ 7 ประกอบ

ความเร็วสูงสุดของการบัดกรีสำหรับบัดกรีสันตะเหล็ยที่มีความถี่ในการสั่นสะเทือนใดๆ ขึ้นอยู่กับระยะกรณทกของลัอรรบด (Impact Spacing) ซึ่งตามปกติระยะการกระแทกของลัอรรบดจะน้อยกว่าความหนาของชั้นทางแอลฟัดค่อนกรวดที่บัดกรีแล้ว ในการบัดกรีระยะการกระแทกของลัอรรบดไม่ควรน้อยกว่า 10 ครั้งต่อระยะทาง 300 มิลลิเมตร (หรือ 33 ครั้งต่อระยะทาง 1 เมตร) ที่ลัอรรบดเคลื่อนตัวไป สำหรับความเร็วที่เหมาะสมในการบัดกรีของลัอรรบดสันตะเหล็ยที่มีความถี่ในการสั่นสะเทือนใดๆ ที่ใช้และระยะการกระแทกของลัอรรบดที่กำหนด ควรจะเป็นไปตามตารางที่ 7

ตารางที่ 7 ความสัมพันธ์ระหว่างความเร็ว ความถี่ และจำนวนครั้งการกระแทก
(ช่วงที่ควรใช้อยู่ในกรอบเส้นทึบ)

ความถี่การสันสะเทือน เฮิร์ตซ์ (รอบต่อนาที)		จำนวนครั้งการกระแทกต่อระยะ 1 เมตร (จำนวนครั้งการกระแทกต่อระยะ 1 ฟุต)				
30 (1,800)		45.0	33.8	27.0	22.5	19.3
		(13.6)	(10.2)	(8.2)	(6.8)	(5.8)
33 (2,000)		50.0	37.5	30.0	25.0	21.4
		(15.2)	(11.4)	(9.1)	(7.6)	(6.5)
37 (2,200)		55.0	41.3	33.0	27.5	23.6
		(16.7)	(12.5)	(10.0)	(8.3)	(7.1)
40 (2,400)		60.0	45.0	36.0	30.0	25.7
		(18.2)	(13.6)	(10.9)	(9.1)	(7.8)
43 (2,600)		65.0	48.8	39.0	32.5	27.9
		(19.7)	(14.8)	(11.8)	(9.8)	(8.4)
47 (2,800)		70.0	52.5	42.0	35.0	30.0
		(21.2)	(15.9)	(12.7)	(10.6)	(9.1)
50 (3,000)		75.0	56.3	45.0	37.5	32.1
		(22.7)	(17.0)	(13.0)	(11.4)	(9.7)
ความเร็ว รถบด	กม./ชม.	2.4	3.2	4.0	4.8	5.6
	ไมล์/ชม.	1.5	2.0	2.5	3.0	3.5
	ม./นาที	40.0	53.3	66.7	80.0	93.3
	ฟุต/นาที	132	176	220	264	308

6.4.3 การทำแปลงทดลองเพื่อกำหนดรูปแบบของการบดทับ ก่อนเริ่มการก่อสร้างชั้นทางแอสฟัลต์คอนกรีต เพื่อให้ใช้เครื่องจักรบดทับที่มีอยู่ได้ถูกต้องเหมาะสมต่องานและเกิดประโยชน์สูงสุด ควรทำแปลงทดลองในสนามยาวประมาณ 100-150 เมตร เพื่อกำหนดรูปแบบของการบดทับ (Pattern of Rolling) ที่เหมาะสมกับชนิด จำนวน สภาพเครื่องจักรที่นำมาใช้งาน โดยเมื่อบดทับเสร็จแล้วจะต้องได้ชั้นทางแอสฟัลต์คอนกรีตที่มีความเรียบ ความแน่นสม่ำเสมอ ได้ระดับความลาดตามแบบ และมีคุณสมบัติอื่นๆ ถูกต้องตามที่กำหนด การทำแปลงทดลองบดทับนี้ให้ดำเนินการแก้ไข ปรับการใช้งาน หรือเพิ่มจำนวนเครื่องจักรบดทับได้ แล้วแต่กรณี จนกว่าจะสามารถบดทับได้ถูกต้องตามที่กำหนด และผู้ควบคุมงานเห็นชอบแล้ว จึงนำไปใช้เป็นบรรทัดฐานในการก่อสร้างชั้นทางแอสฟัลต์คอนกรีตในงานอื่นๆ ต่อไป ในระหว่างทำการก่อสร้าง หากมีการเปลี่ยนแปลงใดๆ เกี่ยวกับส่วนผสมแอสฟัลต์คอนกรีต หรือเครื่องจักรบดทับที่ใช้งานและอื่นๆ ผู้ควบคุมงานอาจพิจารณาให้ปรับปรุงแก้ไขหรือทำแปลงทดลองในสนาม เพื่อทดลองหาความเหมาะสมใหม่ก็ได้ ทั้งนี้ให้อยู่ในดุลยพินิจของผู้ควบคุมงาน

การกำหนดรูปแบบการรูดทับที่เหมาะสมสำหรับเครื่องจักรรูดทับชุดใด ที่ใช้งานบน ให้ผู้รับจ้าง ดำเนินการทดลองรูดทับ เพื่อกำหนดขนาดพื้นที่รูดทับที่สัมพันธ์กับกำลังผลิตส่วนผสมแอสฟัลต์คอนกรีตของ โรงงานผสม อัตราการป้อนส่วนผสมแอสฟัลต์คอนกรีต และเพื่อทราบจำนวนเกี่ยวกับการรูดทับเต็มผิวหน้าชั้นทาง



องค์การบริหารส่วนจังหวัดพิษณุโลก
กองช่าง
 ฝ่ายสำรวจและออกแบบ

แบบแสดง

มหาวิทยาลัยราชภัฏวไลยอลงกรณ์
(จังหวัดปทุมธานี)
โทรสาร ๐๖-๓๖๖๖๖๖๖

15916422

(นางศิริระสภี ป่านมณี)
ผู้อำนวยการศูนย์วิจัยและพัฒนา

လက်ဗျက်

(นายวิฑูรย์ สันประเสริฐ)
 ศึกษานิเทศก์

၁၇၇

(นางสาวนิรมลใจไกล จันทรา)
ผู้ตรวจการแผ่นดิน

2000

(นายสุวิทย์ อธิสวาท)

55-7715

(אחראי על פקדונות)

51773

(นายอภิสิทธิ์ จ่อสู้งาน)
 บัดนี้ผู้นำตำรวจและอัยการ

צרכות

(นายปิ่นทอง บุญไชยสุทธิ์)
ผู้อำนวยการกองช่าง

၁၆၁၆၆၆၆၆

(นายคิรินทร์ ใจเจน)

1997-1998

(นามักิโระ โองรรณ)

1967

๑. ความหมาย

ឧបត្ថម្ភ

OK

รอยต่อตามขวาง ก่อนบดทับควรใช้แผ่นไม้ที่มีความหนาเหมาะสม วางรองชิดขอบชั้นทางแอสฟัลต์คอนกรีต บริเวณรอยต่อตามขวางด้านนอก เสร็จแล้วให้บดทับรอยต่อตามขวาง โดยให้ดำเนินการตามวิธีการบดทับ ดังกล่าวข้างต้น

6.4.6 การบดหีบรอยต่อตามยาว รอยต่อตามยาวแบ่งออกเป็น 2 แบบ คือ

(1) รอยต่อเย็นหรือรอยต่อเก่า (Cold Joint) หมายถึงรอยต่อตามแนวระหว่างช่องจราจรที่ได้ก่อสร้างชั้นทางแอสฟัลต์คอนกรีต และบดทับเรียบเรียบร้อยแล้ว กับชั้นทางแอสฟัลต์คอนกรีตใหม่ที่ก่อสร้างประกอบกัน

- ในการบดทับรอยต่อตามยาว เมื่อใช้รถบดล้อเหล็กชนิดไม่สิ้นสะเกือน การบดทับเที่ยวแรกให้ ล้อรถบดส่วนใหญ่อยู่บนชั้นทางแอสฟัลต์คอนกรีตที่ก่อสร้างเสร็จแล้ว โดยให้ล้อรถบดเลื้อมเข้าไปบนชั้นทาง แอสฟัลต์คอนกรีตที่ก่อสร้างใหม่ 100-150 มิลลิเมตร และในการบดทับเที่ยวต่อไป ให้ล้อรถบดค่อยๆ เลื่อน แนวบดทับเลื้อมเข้าไปบนชั้นทางที่ก่อสร้างใหม่เพิ่มขึ้น จนกระทั่งล้อรถบดทั้งหมดจะอยู่บนชั้นทางแอสฟัลต์ คอนกรีตที่ก่อสร้างใหม่ ในกรณีใช้รถบดสิ้นสะเกือนบดทับ การบดทับจะต้องให้ล้อรถบดส่วนใหญ่อยู่บนชั้น ทางแอสฟัลต์คอนกรีตที่สร้างใหม่ โดยให้ล้อรถบดเลื้อมเข้าไปบนชั้นทางแอสฟัลต์คอนกรีตที่ก่อสร้างสร้าง แล้ว 100-150 มิลลิเมตร และให้ดำเนินการบดทับซ้ำตามแนวบดทับดังกล่าว จนกระทั่งได้รอยต่อตามยาวที่ เรียบร้อยและได้ความแน่นตามที่กำหนด

(2) รอยต่อร้อนหรือรอยต่อใหม่ (Hot Joint) หมายถึงรอยต่อตามยาวของชั้นทางแอสฟัลต์ คอนกรีต ระหว่างช่องจราจร 2 ช่อง ที่ก่อสร้างพร้อมกัน โดยการปูด้วยเครื่องปู 2 ชุด

- ในการบดหีบรอยต่อตามยาวแบบนี้ให้ใช้รถบดล้อเหล็กเข้าบดทับพื้นที่บริเวณรอยต่อทั้ง 2 ข้าง ของรอยต่อตามยาว กว้างประมาณ 400 มิลลิเมตร ที่เว้นไว้ในกาบดทับขึ้นต้น การบดทับให้แนวรอยต่อ ตามยาวอยู่กึ่งกลางความกว้างของล้อรถบด โดยให้บดทับจนกว่าจะได้รอยต่อตามยาวที่เรียบร้อยและได้ความ แน่นตามที่กำหนด

6.4.7 การบดทับชั้นต้น (Initial or Breakdown Rolling) ภายหลังจากที่ได้บดทับรอยต่อต่างๆ เสร็จเรียบร้อยแล้ว ให้ดำเนินการบดทับชั้นต้นเมื่อส่วนผสมแอสฟัลต์คอนกรีตมีอุณหภูมิไม่ต่ำกว่า 120 องศาเซลเซียส การบดทับให้ใช้ได้ทั้งรถบดล้อเหล็กแบบไม่สิ้นสละเทือนหรือรถบดสันสละเทือน เครื่องจักรบดทับที่ใช้ต้องถูกต้องตามข้อ 4.5 โดยน้ำหนักรถบด น้ำหนักบดทับ น้ำหนักต่อความกว้างของล้อรถบด ความถี่การสันสละเทือน ระยะเดินของล้อรถบด ความเร็วของรถบด และปัจจัยที่เกี่ยวข้องอื่นๆ จะต้องพิจารณาใช้ให้เหมาะสมกับชนิด ลักษณะ ความคงตัว อุณหภูมิ ความหนาของชั้นทางที่ปู และสภาพของชั้นทางที่อยู่ภายใต้ที่จะก่อสร้างชั้นทางแอสฟัลต์คอนกรีตทับ การบดทับให้เริ่มบดทับจากขอบชั้นทางแอสฟัลต์คอนกรีตด้านต่ำหรือขอบชั้นทางด้านนอก ไปหาขอบชั้นทางแอสฟัลต์คอนกรีตด้านสูงหรือขอบชั้นทางด้านใน







การบดทับโดยใช้รถบดสันสละเทียม ควรใช้ความถี่การสันสละเทียม และระยะเดินของล้อรถบดให้เหมาะสม ความถี่การสันสละเทียมควรอยู่ระหว่าง 33-50 เซิร์ตซ์ (2,000-3,000 รอบต่อนาที) และระยะเดินของล้อรถบดควรอยู่ระหว่าง 0.2-0.8 มิลลิเมตร สำหรับการบดทับขึ้นผิวทางหรือผิวไหล่ทางแอสฟัลต์คอนกรีต ควรใช้ค่าความถี่การสันสละเทียมด้านสูง และใช้ค่าระยะเดินด้านต่ำ แต่ถ้าเป็นขึ้นทางแอสฟัลต์คอนกรีตที่ไม่ใช่ชั้นผิวทางและมีความหนาแน่นกว่า 50 มิลลิเมตร อาจใช้ค่าความถี่การสันสละเทียมด้านต่ำ และใช้ค่าระยะเดินด้าน

39
59

สำหรับชั้นทางแอสฟัลต์คอนกรีตอื่นๆ หรือชั้นทางแอสฟัลต์คอนกรีตที่มีความหนา มากกว่า 50 มิลลิเมตร ที่ไม่ใช้ชั้นผิวทางและผิวไหล่ทางแอสฟัลต์คอนกรีต อาจพิจารณาให้ใช้รถบดล้อเล็ก รถบดสันตะเทียบดทับร่วมกับรถบดล้อยางด้วยได้ตามความเหมาะสม โดยรถบดต้องมีน้ำหนัก น้ำหนักบดทับ น้ำหนักต่อความกว้างของล้อรถบด ความถี่การสั่นสะเทือนระยะเดินของล้อรถบด และปัจจัยที่เกี่ยวข้องอื่นๆ เหมาะสมกับชั้นทางแอสฟัลต์คอนกรีตที่กำสับบดทับ ทั้งนี้ให้อยู่ในดุลยพินิจของหน่วยงาน

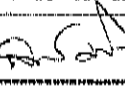
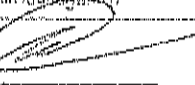
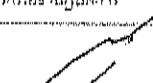
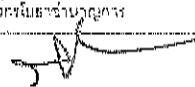
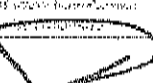
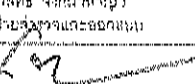
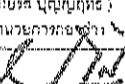
ข. การบัดับขนาน ในขั้นแรกให้ดำเนินการบัดดับในแนวนาน โดยตั้งฉากกับแนวเส้น
แบ่งกึ่งกลางทางแยกก่อนต่อจากนั้นจึงบัดดับขนานกับขอบทางโค้ง

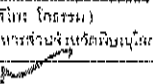
7.2 ความเรียบที่ผิว (Surface Tolerance)

 <p>องค์การบริหารส่วนจังหวัดพิษณุโลก กองช่าง สำนักสำรวจและออกแบบ</p>	
<p style="text-align: center;">แบบแปลน</p> <p>มาตรฐานงานลาดผิวลาดคอนกรีต (Asphalt Concrete) โดยสำนักงานเขต ๖๑๖ - ๖๑๖</p>	
เขียนแบบ	 (นายวิรัตน์ ปางมณี) ผู้ช่วยนายช่างเขียนแบบ
สถาปนิก	 (นายปัทมพงษ์ อัมปภาณี) สถาปนิกชั้นผู้ช่วย
วิศวกร	 (นายเรวัต พิชิตกุล) วิศวกรโยธาปฏิบัติการ
วิศวกร	 (นายสุวัฒน์ หอมนิมิต) วิศวกรโยธารับราชการ
วิศวกร	 (นายศุภชัย อรรถกุล) วิศวกรโยธาชำนาญพิเศษ
สำรวจ	 (นายอภิสิทธิ์ จงกัฏฐ์) หัวหน้าฝ่ายสำรวจและออกแบบ
สำรวจ	 (นายปวิญช บุญบุญฤทธิ์) ผู้อำนวยการกองช่าง
เขียนแบบ	 (นายพีร หิมา) รองปลัดองค์การบริหารส่วนจังหวัดพิษณุโลก
เขียนแบบ	 (นายสีทอง โคตรม) ปลัดองค์การบริหารส่วนจังหวัดพิษณุโลก
เขียนแบบ	 (นายจตุรฤทธิ์ ฉายะกุล) รองนายกองค์การบริหารส่วนจังหวัดพิษณุโลก
อนุมัติ	 (นายสมเกียรติ วิจิตรธรรมาภรณ์) นายกองค์การบริหารส่วนจังหวัดพิษณุโลก

เมื่อใช้ไม้บรรทัดวัดความเรียบตามข้อ 4.8.5 วางทาบบนผิวของชั้นทางแอสฟัลต์คอนกรีตในแนวตั้งฉาก และในแนวขนานกับแนวเส้นแบ่งกึ่งกลางถนนระดับผิวของชั้นทางแอสฟัลต์คอนกรีตภายใต้ไม้บรรทัดวัดความเรียบจะแตกต่างจากระดับของไม้บรรทัดวัดความเรียบได้ไม่เกิน 6 มิลลิเมตรและ 3 มิลลิเมตร ตามลำดับ

7.3 ความแน่น (Density)

การตรวจสอบรับรองความแน่นของชั้นทางแอสฟัลต์คอนกรีตที่ก่อสร้างเสร็จเรียบร้อยแล้ว ได้จากการเปรียบเทียบค่าความแน่นของตัวอย่างชั้นทางแอสฟัลต์คอนกรีต กับค่าความแน่นของตัวอย่างที่บดอัดในห้องปฏิบัติการตาม มทข.(ท)607: มาตรฐานการทดสอบแอสฟัลต์คอนกรีต โดยวิธีมาร์แชลล์ โดยคำนวณเป็นค่าความแน่นร้อยละของค่าความแน่นของตัวอย่างที่บดอัดในห้องปฏิบัติการ ตามรายละเอียดดังนี้

7.3.1 การจัดเตรียมก้อนตัวอย่างแอสฟัลต์คอนกรีตในห้องปฏิบัติการ ให้เก็บตัวอย่างส่วนผสมแอสฟัลต์คอนกรีต จากระบรทุกที่โรงงานผสมก่อนส่งออกไปยังสถานที่ก่อสร้าง โดยการสุ่มตัวอย่างจากรบรทุกจากการผลิตส่วนผสมแอสฟัลต์คอนกรีตประจำวัน เป็นระยะๆ แล้วนำไปดำเนินการในห้องปฏิบัติการ โดยให้ได้ก้อนตัวอย่างอย่างน้อย 8 ก้อนตัวอย่างในแต่ละวันที่ปฏิบัติงาน ทดสอบหาค่าความแน่น แล้วนำค่าความแน่นที่ทดสอบได้จากก้อนตัวอย่างทั้งหมดมาหาค่าเฉลี่ย เป็นความแน่นในห้องปฏิบัติการประจำวัน สำหรับใช้ในการคำนวณเปรียบเทียบเป็นค่าความแน่นร้อยละของตัวอย่างชั้นทางแอสฟัลต์คอนกรีตในสนาม

การเก็บตัวอย่างและการเตรียมตัวอย่างส่วนผสมแอสฟัลต์คอนกรีตให้ดำเนินการตามรายละเอียดและวิธีการที่กำหนด การทดสอบหาค่าความแน่นให้ดำเนินการตาม มทข.(ท)607 : มาตรฐานการทดสอบแอสฟัลต์คอนกรีต โดยวิธีมาร์แชลล์ ส่วนผสมแอสฟัลต์คอนกรีต ในห้องปฏิบัติการ จะต้องตรงตามที่ระบุไว้ในสูตรส่วนผสมเฉพาะงาน และมีอุณหภูมิในขณะบดอัดก้อนตัวอย่างตรงตามที่กำหนด สำหรับตัวอย่างส่วนผสมแอสฟัลต์คอนกรีตที่ดำเนินการในห้องปฏิบัติการนั้นอนุญาตให้นำเข้าอบในเตาอบเพื่อรักษาอุณหภูมิไว้ ได้นานไม่เกิน 30 นาที ในระหว่างดำเนินการทำอุณหภูมิของตัวอย่างส่วนผสมแอสฟัลต์คอนกรีตลดลงต่ำกว่าอุณหภูมิการบดอัดที่กำหนด ให้นำตัวอย่างส่วนผสมแอสฟัลต์คอนกรีตดังกล่าวขึ้นทิ้งไป ทิ้งนำไปอบเพื่อนำมาใช้บดอัดทำก้อนตัวอย่างทดสอบอีกต่อไป

7.3.2 การจัดเตรียมก้อนตัวอย่างของชั้นทางแอสฟัลต์คอนกรีตในสนาม ให้เจาะก้อนตัวอย่างตัวแทนของชั้นทางแอสฟัลต์คอนกรีตในสนามที่ก่อสร้างเสร็จเรียบร้อยแล้ว ด้วยเครื่องเจาะตัวอย่างที่ถูกต้องตามข้อ 4.8.4 โดยให้เจาะเก็บก้อนตัวอย่างไม่น้อยกว่าจำนวน 1 ก้อนตัวอย่างทุกๆ ระยะทางประมาณ 200 เมตรต่อช่องจราจร หรือทุกๆ ส่วนผสมแอสฟัลต์คอนกรีตที่นำมาใช้งานประมาณ 100 ตัน แล้วนำไปทดสอบหาค่าความแน่นตาม มทข.(ท)607 : มาตรฐานการทดสอบแอสฟัลต์คอนกรีต โดยวิธีมาร์แชลล์

สำหรับชั้นผิวทางชั้นรองผิวทาง และชั้นปรับระดับแอสฟัลต์คอนกรีตที่มีความหนาไม่น้อยกว่า 25 มิลลิเมตร ค่าความแน่นของชั้นทางแอสฟัลต์คอนกรีตในสนามจะต้องไม่น้อยกว่าร้อยละ 98 ของค่าความแน่นเฉลี่ยของก้อนตัวอย่างจากห้องปฏิบัติการที่ให้เปรียบเทียบประจำวัน

สำหรับชั้นพื้นทาง และผิวไหล่ทางแอสฟัลต์คอนกรีต ค่าความแน่นของชั้นทางแอสฟัลต์คอนกรีตในสนามจะต้องไม่น้อยกว่าร้อยละ 97 และ 96 ของค่าความแน่นของก้อนตัวอย่างจากห้องปฏิบัติการที่ใช้เปรียบเทียบประจำวัน ตามลำดับ

8. การอำนวยความสะดวกและการจราจรระหว่างการก่อสร้าง

ในระหว่างการก่อสร้างชั้นทางแอสฟัลต์คอนกรีต จะต้องจัดและควบคุมการจราจรไม่ให้ผ่านชั้นทางแอสฟัลต์คอนกรีตที่ก่อสร้างใหม่ จนกว่าชั้นทางแอสฟัลต์คอนกรีตจะเย็นตัวลงมากพอที่เมื่อเปิดให้การจราจรผ่านแล้วจะไม่ทำให้เกิดร่องรอยบนชั้นทางแอสฟัลต์คอนกรีตนั้น โดยจะต้องติดตั้งป้ายจราจรพร้อมอุปกรณ์ควบคุมการจราจรอื่นๆ ที่จำเป็นตามที่ อบจ.พิษณุโลก กำหนด พร้อมจัดบุคลากรเพื่ออำนวยความสะดวกจราจรให้ผ่านพื้นที่ก่อสร้างได้โดยสะดวกปลอดภัย และไม่ทำให้ชั้นทางแอสฟัลต์คอนกรีตที่ก่อสร้างใหม่นั้นเสียหาย ระยะเวลาในการปิดและเปิดการจราจรให้อยู่ในดุลยพินิจของผู้ควบคุมงาน

9. หนังสืออ้างอิง





- 9.1 กรมทางหลวง มาตรฐานที่ ทล.-ม.408/2532 "แอสฟัลต์คอนกรีต (Asphalt Concrete or Hot-Mix Asphalt)"
- 9.2 American Society Of Testing Materials Astm. Standard D-1559
- 9.3 The Asphalt Institute "Mix Design Methods For Asphalt Concrete And The Hot- Mix Types" Manual Series No.2 (M5-2)

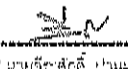
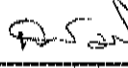

องค์การบริหารส่วนจังหวัดพิษณุโลก
กองช่าง
ฝ่ายสำรวจและออกแบบ

แบบแสดง

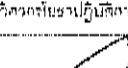
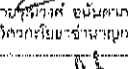
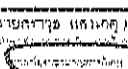
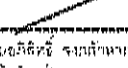
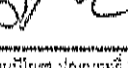
มาตรฐานงานแอสฟัลต์คอนกรีต
(Asphalt Concrete)
โดย อ. เจริญ วัฒน 2560 - 2563

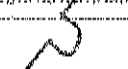
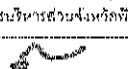
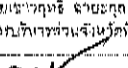
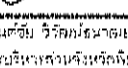
เขียนแบบ	 (นายจิรพร วัฒน) ผู้ช่วยนายช่างเทคนิค
สถาปนิก	 (นายจิรพร วัฒน) สถาปนิกชั้นที่ 1
วิศวกร	 (นายเสาวฤทธิ์ วัฒน) วิศวกรชั้นที่ 1
วิศวกร	 (นายเสาวฤทธิ์ วัฒน) วิศวกรชั้นที่ 1
วิศวกร	 (นายเสาวฤทธิ์ วัฒน) วิศวกรชั้นที่ 1
ตรวจ	 (นายเสาวฤทธิ์ วัฒน) หัวหน้าฝ่ายสำรวจและออกแบบ
ตรวจ	 (นายเสาวฤทธิ์ วัฒน) ผู้ควบคุมการก่อสร้าง
เขียนแบบ	 (นายเสาวฤทธิ์ วัฒน) สถาปนิกชั้นที่ 1
เขียนแบบ	 (นายเสาวฤทธิ์ วัฒน) สถาปนิกชั้นที่ 1
เขียนแบบ	 (นายเสาวฤทธิ์ วัฒน) สถาปนิกชั้นที่ 1
เขียนแบบ	 (นายเสาวฤทธิ์ วัฒน) สถาปนิกชั้นที่ 1
เขียนแบบ	 (นายเสาวฤทธิ์ วัฒน) สถาปนิกชั้นที่ 1
เขียนแบบ	 (นายเสาวฤทธิ์ วัฒน) สถาปนิกชั้นที่ 1

41
59

ข้อกำหนดการตีเส้นจราจรด้วยสีจราจร (Traffic point) และวัสดุเทอร์โมพลาสติก (Thermoplastic) ให้ดำเนินการดังต่อไปนี้

1. วิธีดำเนินการจัดทำ

- 1.1 การเตรียมผิวทาง : ผิวทางจราจร ที่ทำการตีเส้น หรือเครื่องหมายจราจรต้องสะอาดและแห้ง ต้องไม่ทำกับผิวทางที่สกปรก มีฝุ่นจับ หรือสิ่งแปลกปลอมอื่นใด และไม่ลบทับไปบนวัสดุจราจรเดิมที่ชำรุด การลงวัสดุรองพื้นต้องใช้วิธีพ่นเพื่อให้วัสดุติดแน่นกับผิวจราจรสม่ำเสมอ โดยไม่ก่อให้เกิดการแยกตัวและเปลี่ยนสีเดิม สารวัสดุรองพื้นดังกล่าวต้องสอดคล้องกับผิวจราจรที่จะทำงาน รวมทั้งปริมาณจะต้องเหมาะสม ทั้งนี้ต้องได้รับความเห็นชอบจากผู้ว่าจ้างก่อน ในกรณีที่เครื่องหมายจราจรเดิมไม่อยู่ในแนวหรือรูปแบบที่ถูกต้องกับเครื่องหมายจราจรที่จะทำขึ้นใหม่ ผู้รับจ้างมีหน้าที่รับผิดชอบในการลบเครื่องหมายจราจรเดิมออกโดยใช้เครื่องจักรกล
- 1.2 ในกรณีที่ตีเส้นจราจรหรือเครื่องหมายจราจร บนผิวทางที่ก่อสร้างใหม่ให้ดำเนินการภายหลังจากการก่อสร้างผิวทางแล้วเสร็จไม่น้อยกว่า 1 สัปดาห์
- 1.3 การเตรียมผิววัสดุเทอร์โมพลาสติก : เพื่อป้องกันมิให้ผิวยื่น หรือเกิดการแตกเปราะของเทอร์โมพลาสติกเนื่องจาก ให้ความร้อนสูงกว่าผู้ผลิตกำหนดไว้ ต้องใช้วัสดุเทอร์โมพลาสติก ให้เพียงพอกับความร้อนในการดำเนินการตามที่มีการควบคุมดูแลเวลาและจะต้องไม่ให้ความร้อนสูงกว่าที่ผู้ผลิตกำหนดไว้ ไม่ว่าขนาดใดเมื่อวัสดุเหลวแล้ว ต้องรีบใช้ทันทีที่มีให้น้ำวัสดุเทอร์โมพลาสติกที่หลอมเหลวอยู่นานเกิน 6 ชั่วโมงมาใช้งาน
- 1.4 การเตรียมเครื่องมือ : ต้องใช้เครื่องมือ เครื่องจักรกล และอุปกรณ์ต่างๆ ตามลักษณะของวัสดุที่ใช้ งาน ปริมาณของวัสดุจะต้องอยู่ในกรอบขอบข่ายที่ผู้ผลิตกำหนดไว้หากมีการทำมากกว่านี้ขึ้นขึ้นไป ต้องขอให้ขึ้นแรกแห่งเสียก่อน

2 ข้อกำหนดคุณสมบัติ

- 2.1 สีจราจร (Traffic Point) หมายถึง สีจราจรที่ใช้ในการจัดทำเครื่องหมายจราจรโดยวิธีพ่น เป็นผลิตภัณฑ์ที่ทำให้ประเทศไทย ซึ่งแสดงเครื่องหมายมาตรฐานผลิตภัณฑ์อุตสาหกรรม มอก. 415 จราจร ชนิดที่ 2
- 2.2 วัสดุเทอร์โมพลาสติก (Thermoplastic) หมายถึง วัสดุเทอร์โมพลาสติกที่ใช้ในการจัดทำเครื่องหมายจราจรโดยวิธีพ่น รีด หรือปาดลาก เป็นผลิตภัณฑ์ที่ทำในประเทศไทย ซึ่งแสดงเครื่องหมายมาตรฐานผลิตภัณฑ์อุตสาหกรรม มอก. 542 วัสดุเทอร์โมพลาสติก ระดับ 1 ซึ่งมีคุณสมบัติและอัตราส่วนของลูกแก้วในส่วนผสมไม่น้อยกว่า 20% โดยน้ำหนักรวมทั้งใช้โรยบนเส้นเทอร์โมพลาสติก สะท้อนแสงในอัตราส่วน 400 - 500 กรัมต่อตารางเมตร
- 2.3 ลูกแก้ว (Glass Beads) ที่ใช้กับวัสดุทำเครื่องหมายจราจรบนผิวทางเพื่อให้เกิดการสะท้อนแสงเป็นผลิตภัณฑ์ที่ทำในประเทศไทยซึ่งแสดงเครื่องหมายมาตรฐานผลิตภัณฑ์อุตสาหกรรม มอก. 543 ไว้ที่พิกัดภัณฑ์
- 2.4 วัสดุรองพื้น (Tack Coat หรือ Primer) เป็นน้ำยาเคมี ใช้พ่นบนผิวทางก่อนทำเครื่องหมายจราจรเพื่อช่วยในการยึดเกาะระหว่างวัสดุทำเครื่องหมายจราจรกับผิวทาง มีคุณสมบัติตามที่ผู้ผลิตวัสดุเทอร์โมพลาสติกกำหนด

3 การตรวจ วัดคุณลักษณะเครื่องหมายจราจร

- 3.1 ความหนา ในระหว่างการปฏิบัติงานให้มีการตรวจวัดความหนาของเครื่องหมายจราจรในปริมาณงานไม่เกิน 100 ตารางเมตรอย่างน้อย 3 ค่า ต่อ 1 ครั้งโดยใช้แผ่นโลหะผิวเรียบวางรับในแนวที่ เครื่องตีเส้นจะผ่านเมื่อพ่นรีดหรือปาดลากวัสดุไปบนผิวโลหะนั้นแล้ว ให้นำมาวัดความหนาของเครื่องหมายจราจรดังนี้
 - (1) สีจราจร (Traffic Point) ความหนาของเส้นจราจรและเครื่องหมายจราจรเมื่อแห้งต้องมีความหนาไม่น้อยกว่า 0.2 มิลลิเมตร
 - (2) วัสดุเทอร์โมพลาสติก (Thermoplastic) ความหนาของเส้นจราจรและเครื่องหมายจราจรเมื่อแห้งต้องมีความหนาไม่น้อยกว่า 3.0 มิลลิเมตร หรือไม่น้อยกว่าที่กำหนดไว้ในแบบ
- 3.2 ค่าแฟกเตอร์การสะท้อนแสง (Reflectance หรือ Luminance Factor) ในระหว่างการปฏิบัติงานให้มีการตรวจวัดค่าสะท้อนแสงของเครื่องหมายจราจรในปริมาณงาน ไม่น้อยกว่า 10 ค่าแบ่งแต่ละตำแหน่งอย่างน้อย 3 ค่า และในทุกช่วงเวลา 1 ชั่วโมง ให้ตรวจสอบมาตรฐานเครื่องมือ (Standardization) และปรับค่าให้ถูกต้อง

ตารางที่ 1 แสดงเกณฑ์กำหนดคุณลักษณะเครื่องหมายจราจร

รายการที่กำหนด	สีจราจร	วัสดุเทอร์โมพลาสติก
1 วัสดุ 1.1 ข้อกำหนด 1.2 การใช้งาน	มอก. จก 45 - 2541 ชนิดที่ 2 พ่น	มอก. 542 - 2530 ระดับ 1 พ่นรีดหรือปาดลาก
2 การตรวจสอบคุณลักษณะขณะทำงาน 2.1 ความหนาเมื่อแห้ง มิลลิเมตร พ่น รีดหรือ ปาดลาก 2.2 อัตราการใช้ลูกแก้วโรยจากเครื่อง	≥ 0.2 - ≥ 400	≥ 3.0 ≥ 3.0 ≥ 400
3 ตรวจสอบคุณลักษณะเมื่อเสร็จที่ (ตรวจรับงาน) 3.1 ความหนาเมื่อแห้ง มิลลิเมตร 3.2 การมองเห็นในเวลากลางคืน 3.2.1 การสะท้อนแสง (Retroreflectivity) , mcd.lx ⁻¹ .m ⁻² สีขาว สีเหลือง	≥ 0.2 ≥ 300 ≥ 200	≥ 3.0 ≥ 300 ≥ 200
4 การตรวจสอบคุณลักษณะการใช้งานระยะยาวประกัน 4.1 การมองเห็นในเวลากลางคืน 4.1.1 การสะท้อนแสง (Retroreflectivity) , mcd.lx ⁻¹ .m ⁻² สีขาว สีเหลือง	6 เดือน 1 ครั้ง 12 เดือน 1 ครั้ง ≥ 150 ≥ 100	12 เดือน 1 ครั้ง 24 เดือน 1 ครั้ง ≥ 150 ≥ 100
5 ระยะยาวประกัน	12 เดือน	24 เดือน

42/59



องค์การบริหารส่วนจังหวัดพิษณุโลก

กองช่าง

ฝ่ายสำรวจและออกแบบ

แบบแสดง

เครื่องหมายจราจรบนผิวทาง

(ข้อกำหนดการก่อสร้าง)

เขียนแบบ
(นายจรศักดิ์ ปานมณี)
ผู้ช่วยนายช่างเขียนแบบ

วิศวกร
(นายศุภวาท แสงมณี)
วิศวกรโยธาชำนาญการ

ตรวจ
(นายณัฐวุฒิ ศรีมงคล)
หัวหน้าฝ่ายสำรวจและออกแบบ

ตรวจ
(นายปัญชา ติณฺฐูปัทธน์)
ผู้อำนวยการกองช่าง

เห็นชอบ
(นางวิมลมาศ ชีระแนว)
รองปลัดองค์การบริหารส่วนจังหวัดพิษณุโลก

เห็นชอบ
(นางสาวโพร โกธธรรม)
ปลัดองค์การบริหารส่วนจังหวัดพิษณุโลก

เห็นชอบ
(นายวิชัย ชิงลมบัติ)
รองนายกองค์การบริหารส่วนจังหวัดพิษณุโลก

อนุมัติ
(นายสมานต์ วิวัฒน์กุล)
นายกองค์การบริหารส่วนจังหวัดพิษณุโลก

แบบแสดง
มาตรฐาน

เลขที่แบบ
วัน เดือน ปี

องค์การบริหารส่วนจังหวัดพิษณุโลก
www.ppsao.go.th

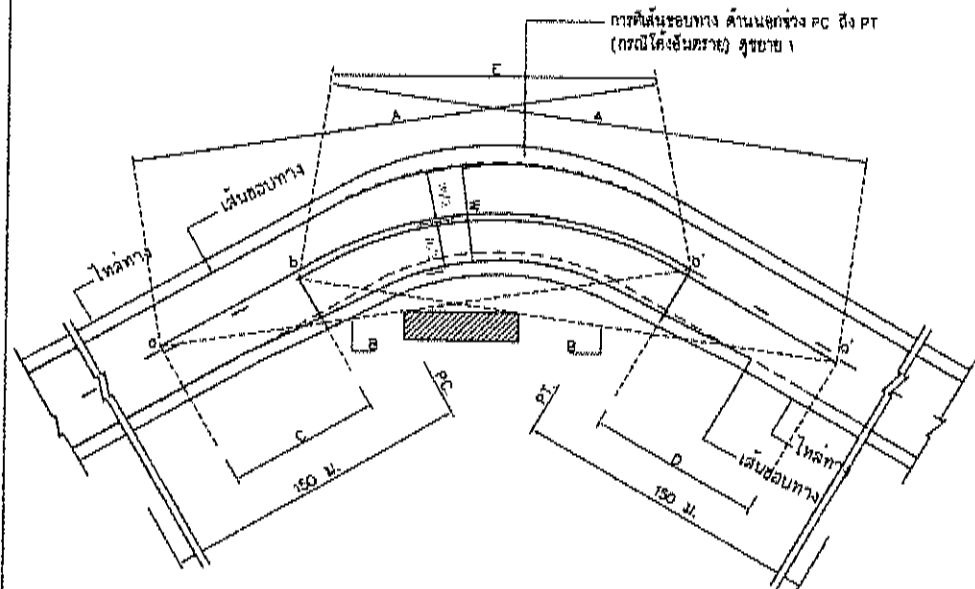

- A = ระยะมองเห็นต่ำสุดสำหรับการแข่ง (ดูจากตาราง)
 B = แนวสายตา
 C = บริเวณห้ามแซง a ถึง b
 D = บริเวณห้ามแซง a' ถึง b'
 o, o' = จุดเริ่มต้นตรงบริเวณห้ามแซง
 b, b' = จุดปลายบริเวณห้ามแซง
 E = เส้นทึบอาจเหลื่อมกันได้

การตีเส้นจราจรบริเวณโค้งราบ
 ไม่แสดงมาตราส่วน

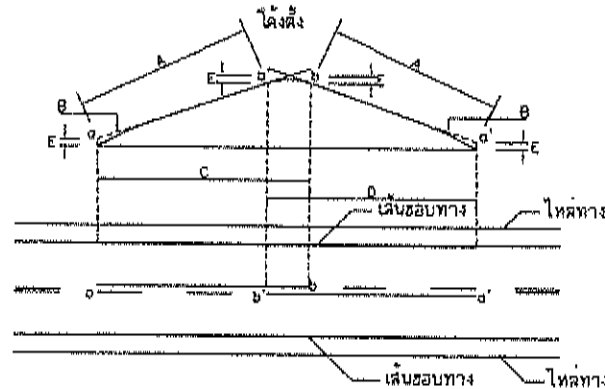

- A = ระยะมองเห็นต่ำสุดสำหรับการแข่ง (ดูจากตาราง)
 B = แนวสายตา
 C = บริเวณห้ามแซง a ถึง b
 D = บริเวณห้ามแซง a' ถึง b'
 E = 1.15 ม.
 o, o' = จุดเริ่มต้นตรงบริเวณห้ามแซง
 b, b' = จุดปลายบริเวณห้ามแซง

การตีเส้นจราจรบริเวณโค้งตั้ง
 ไม่แสดงมาตราส่วน

ขนาดและระยะเครื่องหมายจราจรบนผิวทาง

ก) เส้นแบ่งทิศทางจราจร

1. เส้นประเดี่ยว

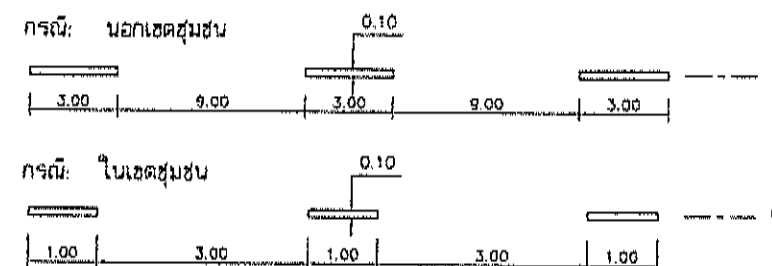

2. เส้นทึบ

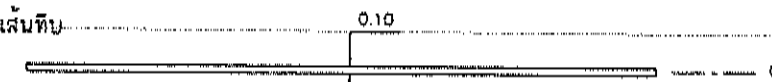

3. เส้นคู่

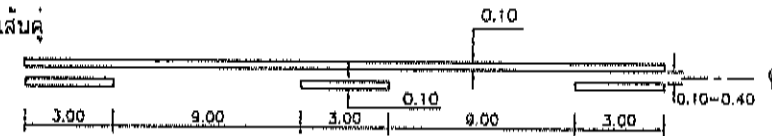

ข) เส้นขอบทาง

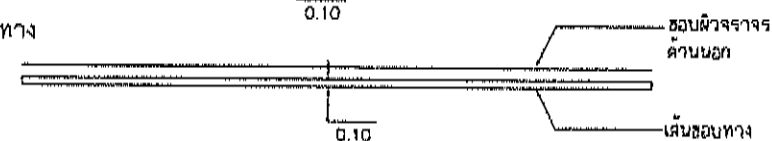

รายการประกอบแบบ

- มีคี่ต่าง ๆ มีหน่วยเป็นเมตรนอกจากจะเป็นอย่างอื่น
- เส้นแบ่งทิศทางจราจร ใช้เส้นสีเหลือง ขนาดกว้าง 10 ซม. ตีเส้นที่กึ่งกลางผิวจราจรตลอดแนว
 - เส้นประเป็นเส้นสีเหลืองแบ่งทิศทางของการจราจรบนสายทาง 2 ช่องจราจร

ในบริเวณที่ยอมให้รถแซงหน้ากันได้สองทิศทาง

ขนาด ความยาว และการเว้นช่องของเส้นประกำหนดไว้ดังนี้

 - ทางหลวงนอกเขตชุมชน เส้นยาว 3 ม. เว้นช่อง 9 ม.
 - ทางหลวงในเขตชุมชน เส้นยาว 1 ม. เว้นช่อง 3 ม.
 - เส้นทึบเดี่ยว เป็นเส้นสีเหลือง ใช้เป็นเส้นแบ่งทิศทางจราจรในบริเวณที่ห้ามแซงสายทาง 2 ช่องจราจรหรือบริเวณก่อนถึงทางแยก

ห้ามรถเปลี่ยนช่องจราจรความยาวเส้นทึบต้องไม่น้อยกว่า 24 ม.
 - เส้นประคู่กับเส้นทึบ เป็นเส้นสีเหลืองใช้คู่กันไปกับเส้นประสีเหลืองโดยตีเส้นทั้งสองทางกันเท่ากับความกว้างของเส้นประ ให้ใช้เส้นทึบคู่กับเส้นประเป็นเส้นทิศทางจราจร

ในบริเวณที่ห้ามรถที่มาจากทิศทางหนึ่งแซง แต่ยอมให้รถที่มาจากด้านตรงข้ามแซงได้

ด้านที่ห้ามแซงใช้เส้นทึบ ส่วนด้านที่ยอมให้แซงใช้เส้นประ
 - การตีเส้นห้ามแซง บริเวณทางโค้งราบและทางโค้งตั้งให้อยู่ใกล้ขอบทาง

ของคูความสูงงานก่อสร้าง

2.5 กรณีที่ผิวจราจรกว้าง 5 ม. หรือน้อยกว่าไม่มีไหล่ทาง ไม่ต้องตีเส้นแบ่งทิศทางจราจรให้เฉพาะบริเวณที่เป็นชุมชนที่อยู่อาศัย, บริเวณห้ามแซง, ระยะ 30 เมตร ก่อนถึงบริเวณโค้งลงและภายในโค้งที่มีรัศมีต่ำกว่า 300 เมตร, ระยะ 30 เมตร ก่อนถึงป้ายหยุดและบริเวณที่มีอุบัติเหตุบ่อยครั้ง
- เส้นขอบทาง ให้ใช้เส้นทึบสีขาว ขนาดกว้าง 10 ซม. ทั้ง 2 ข้าง ตลอดแนว
- สีทากบนผิวจราจรที่มีผิวเรียบทั้งหมด (เดปฮิล, แอสฟัลต์คอนกรีต, คอนกรีตเสริมเหล็ก) ให้ใช้สีเทาน้ำตาลดึก ตาม มอก. 542 ทนไฟไม่น้อยกว่า 3 มม.

หมายเหตุ

คัดลอก อ้างอิง จากแบบมาตรฐานงานทาง
 สำหรับ อบท. โดยกรมทางหลวงชนบท

ตารางที่ 1 ระยะทางมองเห็นต่ำสุด สำหรับการแข่งที่ความเร็วต่างๆ

ความเร็วสำคัญ (กม./ชม.)	ระยะมองเห็นต่ำสุดสำหรับการแข่ง (ม.)
50	150
60	180
70	210
80	240
90	275
100	315

ขนาดความกว้างของเส้นจราจรกว้าง 0.10 เมตร หรือผู้ออกแบบกำหนดไว้ในแบบก่อสร้างเป็นอย่างอื่น



องค์การบริหารส่วนจังหวัดพิษณุโลก

กองช่าง

ฝ่ายสำรวจและออกแบบ

แบบแสดง

เครื่องหมายจราจรบนผิวทาง
 (ตีเส้นจราจร)

เขียนแบบ

(นายจิระศักดิ์ ปานเมธ)
 วิศวกรเขียนแบบ

วิศวกร

(นายศรจักร แสงกต)
 วิศวกรโยธานาฏการ

ตรวจ

(นายณัฐวุฒิ ศรีมงคล)
 หัวหน้าฝ่ายสำรวจและออกแบบ

ตรวจ

(นายบุญชา หิณจูพันธ์)
 ผู้อำนวยการกองช่าง

เห็นชอบ

(นางวิมลมาศ ธีระแนว)
 รองปลัดองค์การบริหารส่วนจังหวัดพิษณุโลก

เห็นชอบ

(นางสาวทิพย์ ไกรธรรม)
 ปลัดองค์การบริหารส่วนจังหวัดพิษณุโลก

เห็นชอบ

(นายธีรชัย หังลมเบ็ด)
 รองนายกองค์การบริหารส่วนจังหวัดพิษณุโลก

อนุมัติ

(นายสมนต์ชัย วิวัฒน์บุญ)
 นายกองค์การบริหารส่วนจังหวัดพิษณุโลก

แบบแสดง

มาตราส่วน

เลขที่แบบ

วัน เดือน ปี

องค์การบริหารส่วนจังหวัดพิษณุโลก

www.opao.go.th

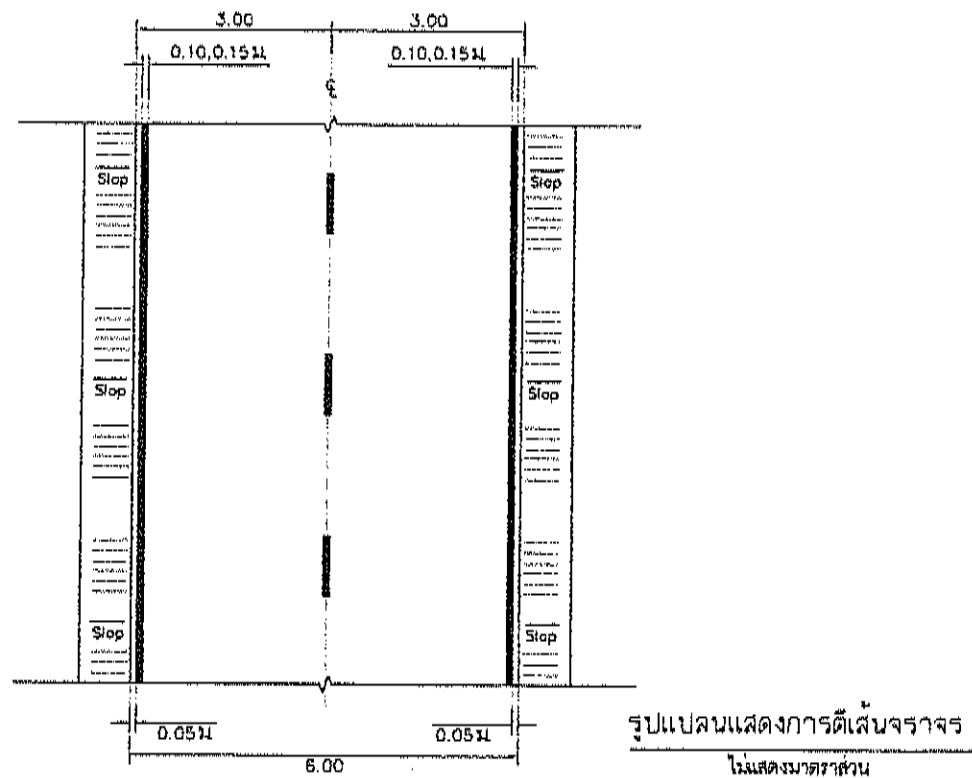
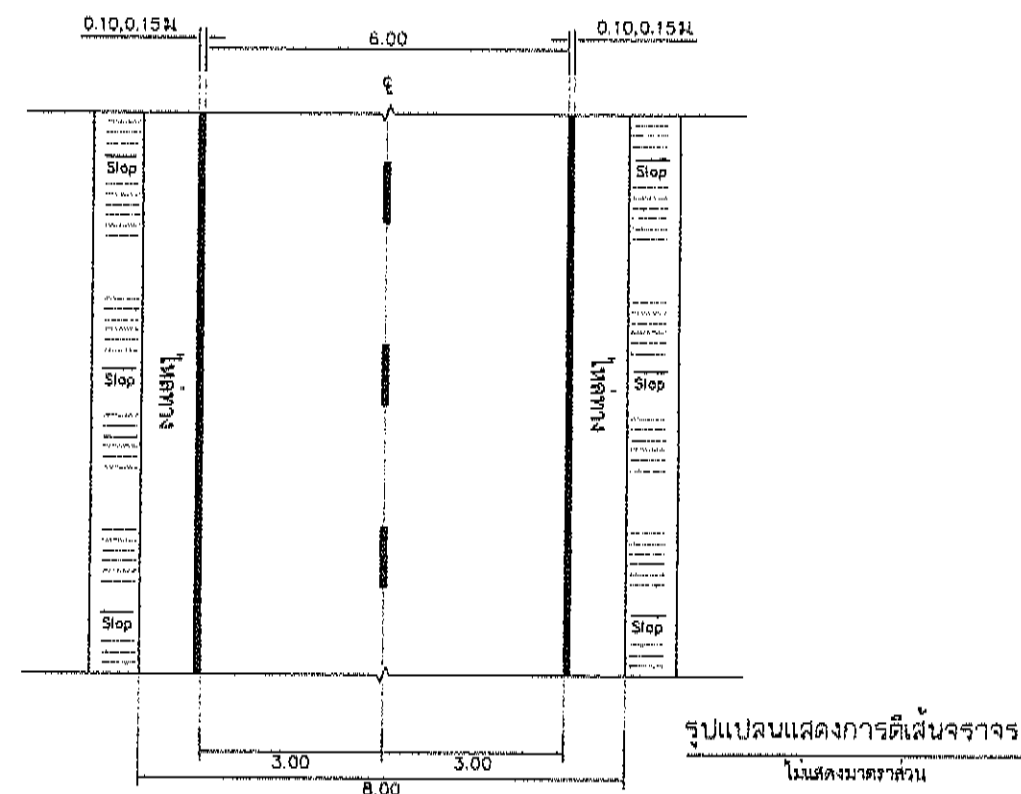
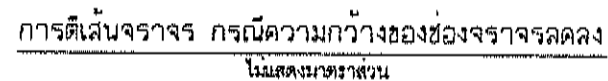
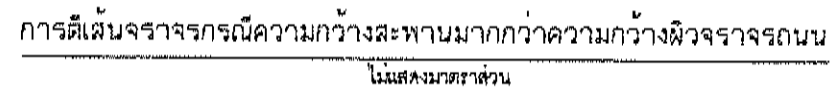
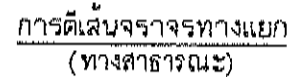

1. ระยะ ขนาด รายละเอียด ของสี ดูแบบมาตรฐานการตีเส้นแบ่งทิศทาง (CENTER LANES)
2. ระยะ ตำแหน่งของสีเส้น แบ่งทิศทางจราจรเปลี่ยนแปลงได้ตามความเหมาะสม
3. กรณีผิวจราจร คสล. ไม่ควรตีเส้นแบ่งทิศทางจราจรที่บรยต่อคอนกรีต
4. กรณีขนาดความกว้างของผิวจราจรถนนกว้างกว่าหรือไม่น้อยกว่าที่แบบกำหนด

ระยะตำแหน่งของสีเส้นแบ่งทิศทางจราจรให้ผ้ควบคุมงานเป็นผู้กำหนด

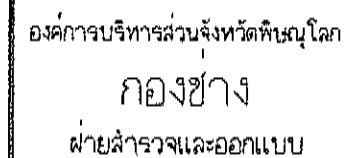

แบบแสดง

เครื่องหมายจราจรบนผิวทาง
(ตีเส้นจราจร)

(นายจิระศักดิ์ ปานมณี)
ผู้ช่วยนางช่างเขียนแบบ

(นายสุรารุณ นนทเกตุ)
วิศวกรโยธาชำนาญการ

(นายณัฐวิทย์ ศรีมงคล)
หัวหน้าฝ่ายสำรวจและออกแบบ

(นายบัญชา พิณขุมพันธ์
ผู้อำนวยการกองช่าง

(นางเวียงมาศ วีระแนว)
ปลัดองค์การบริหารส่วนจังหวัดพิษณุ

(นางสีไพร โกรธรรณ)
องค์การบริหารส่วนจังหวัดพิษณุโลก

(นายอวิชัย พึ่งสมบัติ)
นายกองค์การบริหารส่วนจังหวัดพิษณุโลก

(นายมนต์ชัย วิวัฒน์ธนาฒย์)
องค์การบริหารส่วนจังหวัดพิษณุโลก

มาช่วยกัน

031001

องค์การบริหารส่วนจังหวัดพิษณุโลก
www.ppsoc.go.th



องค์การบริหารส่วนจังหวัดพิษณุโลก
กระทรวงมหาดไทย

แบบมาตรฐานองค์การบริหารส่วนจังหวัดพิษณุโลก
มาตรฐาน ป้ายจราจร ระหว่างการก่อสร้าง

(ปรับปรุง เดือน มีนาคม 2566)

45
59

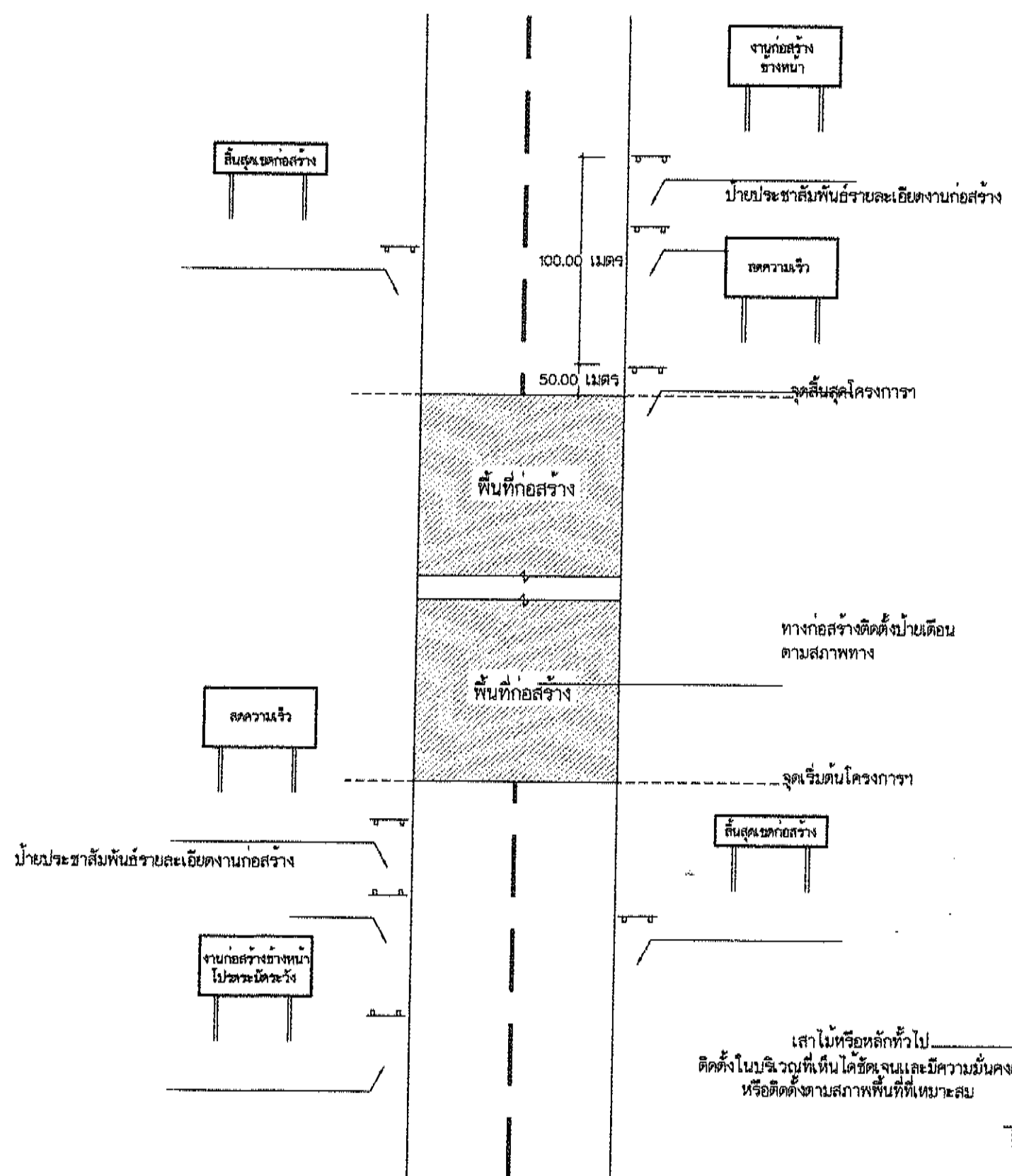

งานก่อสร้างข้างหน้าโปรดระวัง

ป้ายเตือนงานก่อสร้าง

ขนาดป้าย 0.90x1.80 เมตร
ตัวอักษร 20 ซม.

ลดความเร็ว

ป้ายเตือนลดความเร็ว

ขนาดป้าย 0.90x1.80 เมตร
ตัวอักษร 20 ซม.

สิ้นสุดเขตก่อสร้าง

ป้ายสิ้นสุดเขตก่อสร้าง

ขนาดป้าย 0.45x1.80 เมตร
ตัวอักษร 15 ซม.

- หมายเหตุ**
1. แผ่นป้ายสีแดง ตัวอักษรสีดำ เส้นขอบสีดำ กว้าง 3.0 ซม.
 2. ระยะเวลาติดตั้งป้ายเปลี่ยนแปลงได้ตามความเหมาะสม
 3. ติดตั้ง ณ จุดเริ่มต้นและจุดสิ้นสุดโครงการ

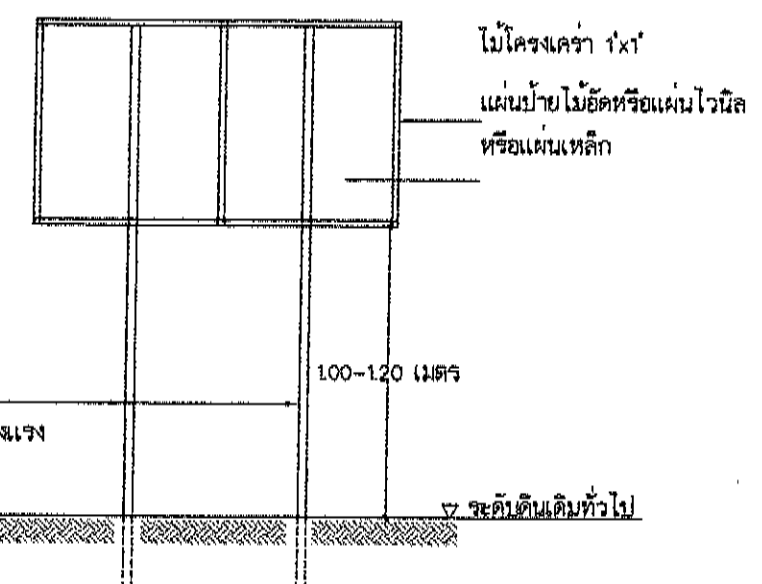

ป้ายจราจรระหว่างการก่อสร้างทาง

*หมายเหตุ ผู้รับจ้างจะต้องปฏิบัติตามประกาศกระทรวงมหาดไทย ประกาศกระทรวงแรงงานและสวัสดิการสังคม และพระราชบัญญัติคุ้มครองแรงงาน เกี่ยวกับความปลอดภัยและการป้องกันอันตรายในกิจการก่อสร้างรวมทั้งป้องกันอันตรายแก่บุคคลภายในและภายนอก และต้องจัดเก็บวัสดุอุปกรณ์ในบริเวณสถานที่ก่อสร้างให้เป็นระเบียบเรียบร้อย ตลอดจนรักษาความสะอาดของสถานที่ก่อสร้างอย่างสม่ำเสมอ หากเกิดอันตรายต่อชีวิตและทรัพย์สินอันเกิดจากการปฏิบัติงาน อันประมาทเลินเล่อของผู้รับจ้าง ผู้รับจ้างจะต้องรับผิดชอบค่าใช้จ่าย ความเสียหาย รวมไปถึงความรับผิดชอบทางกฎหมายที่เกี่ยวข้องทั้งหมดแต่เพียงผู้เดียว

(แบบปรับปรุง เดือนมีนาคม 2566)

<p>กรมการขนส่งทางบก กองช่าง ฝ่ายจราจรและออกแบบ</p>	
<p>แบบแสดง ป้ายจราจร ระหว่างการก่อสร้างทาง</p>	
<p>เขียนแบบ นายสมชาย ใจดี (นายสมชาย ใจดี) ผู้ช่วยนายช่างเขียนแบบ</p>	
<p>สถาปนิก นายสมชาย ใจดี (นายสมชาย ใจดี) สถาปนิกผู้ปฏิบัติงาน</p>	
<p>วิศวกร นายสมชาย ใจดี (นายสมชาย ใจดี) วิศวกรโยธาผู้ปฏิบัติงาน</p>	
<p>วิศวกร นายสมชาย ใจดี (นายสมชาย ใจดี) วิศวกรโยธาผู้ปฏิบัติงาน</p>	
<p>วิศวกร นายสมชาย ใจดี (นายสมชาย ใจดี) วิศวกรโยธาผู้ปฏิบัติงาน</p>	
<p>ตรวจ นายสมชาย ใจดี (นายสมชาย ใจดี) หัวหน้าฝ่ายจราจรและออกแบบ</p>	
<p>ตรวจ นายสมชาย ใจดี (นายสมชาย ใจดี) ผู้อำนวยการกองช่าง</p>	
<p>ในชอบ นายสมชาย ใจดี (นายสมชาย ใจดี) รองปลัดกองการจราจรส่วนจังหวัดพิษณุโลก</p>	
<p>ในชอบ นายสมชาย ใจดี (นายสมชาย ใจดี) ปลัดกองการจราจรส่วนจังหวัดพิษณุโลก</p>	
<p>ในชอบ นายสมชาย ใจดี (นายสมชาย ใจดี) รองนายกกองการจราจรส่วนจังหวัดพิษณุโลก</p>	
<p>อนุมัติ นายสมชาย ใจดี (นายสมชาย ใจดี) นายกกองการจราจรส่วนจังหวัดพิษณุโลก</p>	
แบบแสดง	นายช่าง
เขียนแบบ	วันที่ 0

46
59



องค์การบริหารส่วนจังหวัดพิษณุโลก
กระทรวงมหาดไทย

แบบมาตรฐานองค์การบริหารส่วนจังหวัดพิษณุโลก
มาตรฐาน สัญญาณไฟกระพริบ (พลังงานแสงอาทิตย์)

(ปรับปรุง เดือน พฤศจิกายน 2566)

๕๗
๕๙

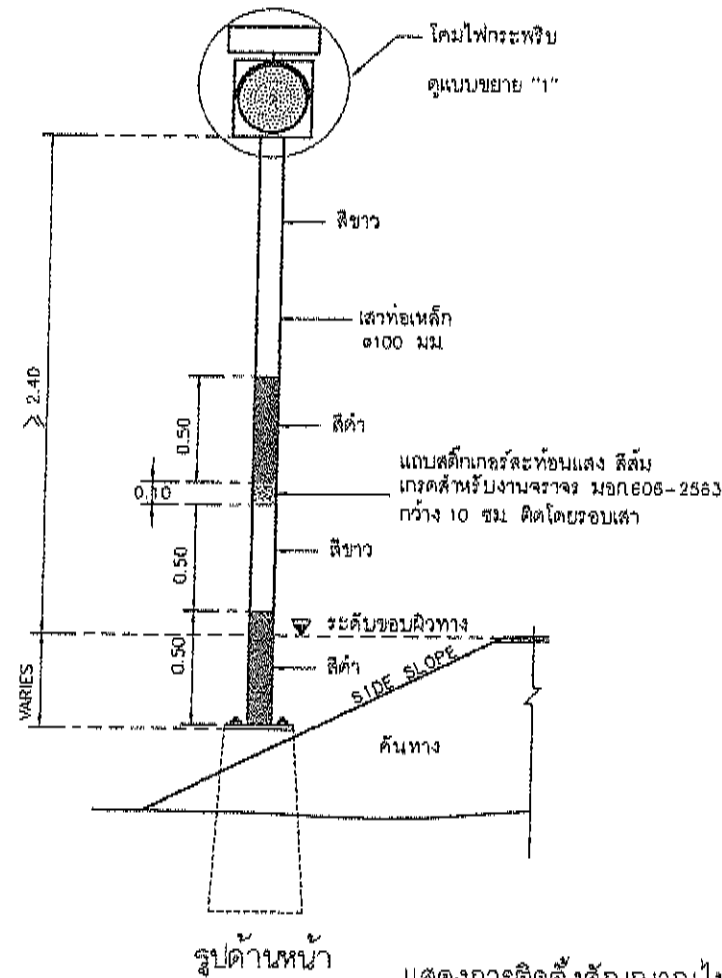

รูปด้านหน้า

แสดงการติดตั้งสัญญาณไฟกระพริบร่วมกับป้ายบังคับหรือป้ายเตือน (เสาเหล็ก)
ไม่แสดงมาตราส่วน

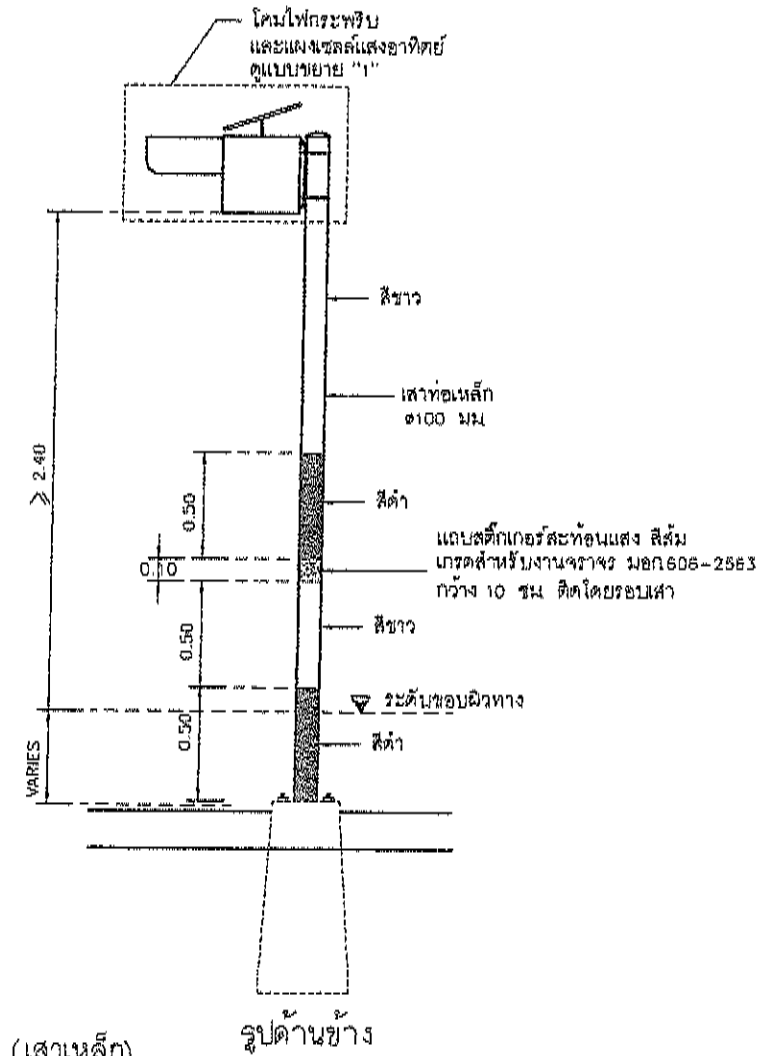

รูปด้านข้าง

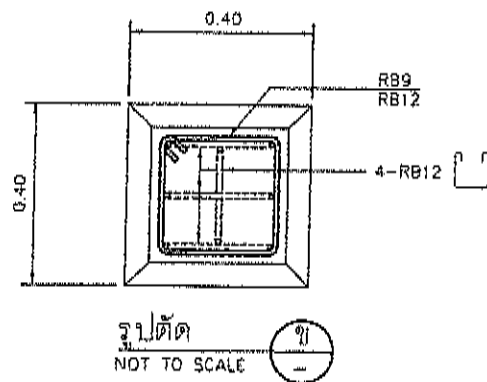

รูปตัด
NOT TO SCALE

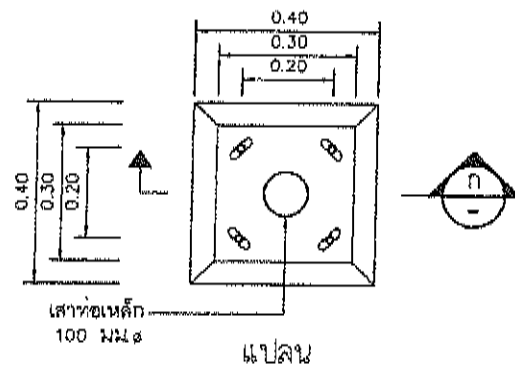

แปลน

แบบขยายฐานจาก
ไม่แสดงมาตราส่วน

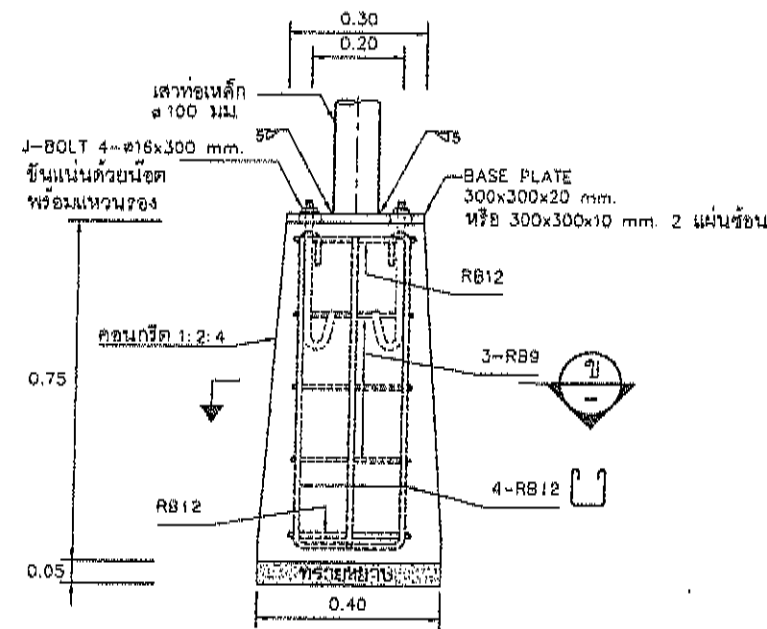

รูปตัด
ไม่แสดงมาตราส่วน

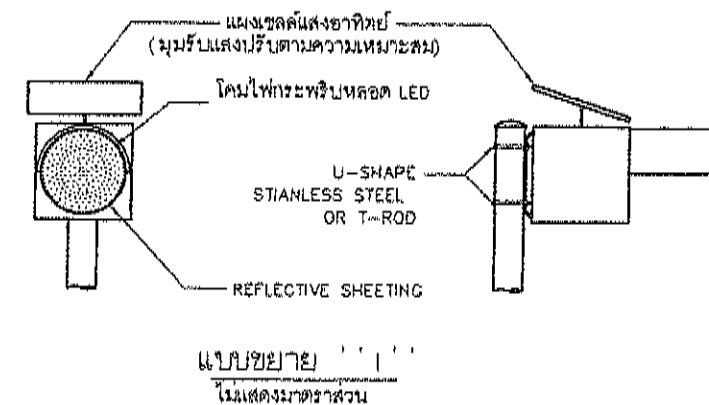

แบบขยาย
ไม่แสดงมาตราส่วน

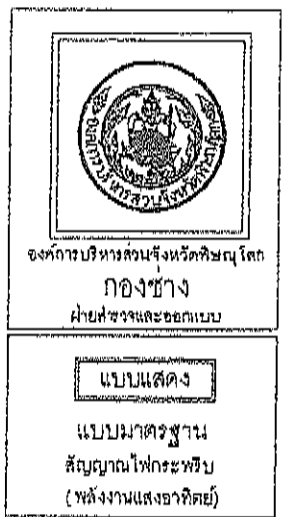

เขียนแบบ
(นายจิระศักดิ์ ปานมณี)
ผู้ช่วยนายช่างเขียนแบบ

สถาปนิก
(นายศิริพงษ์ คับปากหึง)
สถาปนิกปฏิบัติการ

วิศวกร
(นางสาวพิมพ์ใจ คมชัย)
วิศวกรปฏิบัติการ

วิศวกร
(นายวุฒิชัย อนันตการณ์)
วิศวกรโยธาชำนาญการ

วิศวกร
(นายสุวิทย์ แซ่เกตุ)
วิศวกรโยธาชำนาญการพิเศษ

ตรวจ
(นายอภิสิทธิ์ จงกลหาญ)
หัวหน้าฝ่ายวิศวกรรมและออกแบบ

ตรวจ
(นายปิยะ ปัญญะพัทธ์)
ผู้อำนวยการกองช่าง

เห็นชอบ
(นายภัทร ใจเข้ม)
รองปลัดองค์การบริหารส่วนจังหวัดพิษณุโลก

เห็นชอบ
(นางสาวโพธิ์ โกธรรม)
ปลัดองค์การบริหารส่วนจังหวัดพิษณุโลก

เห็นชอบ
(นายเชาวฤทธิ์ อายะกุล)
รองนายกองค์การบริหารส่วนจังหวัดพิษณุโลก

อนุมัติ
(นายมนต์ชัย วิวัฒน์ธนาชัย)
นายกองค์การบริหารส่วนจังหวัดพิษณุโลก

นายช่าง
นายช่าง

ข้อกำหนดทั่วไปของสัญญาณไฟกระพริบ

- มิติต่างๆ มีหน่วยเป็นเมตร นอกจากจะระบุไว้เป็นอย่างอื่น
- เลนส์ของโคมไฟกระพริบ มีขนาด ๑300 มม. ทำจากวัสดุโพลีคาร์บอเนตโปร่งแสงหรือวัสดุอะคริลิค โปร่งแสง ทนความร้อนสูง ไม่แตกง่าย และไม่เปื้อนอันตรายเมื่อเกิดอุบัติเหตุ
- หลอดเป็นหลอด LEDs ชนิดที่ใช้สำหรับงานสัญญาณจราจร สีเหลือง จัดวางในตำแหน่งที่เหมาะสมกับการใช้งานและมีรายละเอียดดังนี้
 - สำหรับโคมขนาด ๑300 มม. จำนวนหลอด LEDs ไม่น้อยกว่า 230 หลอด และมีความเข้มส่องสว่างโดยรวมของดวงโคมไม่น้อยกว่า 1,000,000 mcd.
- รูปแบบตัวโคมไฟสามารถปรับเปลี่ยนได้ตามมาตรฐานของผู้ผลิต แต่ต้องได้รับความเห็นชอบจาก อบจ.พล และต้องมีกระบังหน้าติดประกอบกับดวงโคมเพื่อใช้บังแสงแดดในเวลากลางวันและสำหรับรวมแสงในเวลากลางคืน
- การกระพริบของหลอด LEDs ต้องกระพริบเป็นจังหวะเดียวกันทุกหลอด และสามารถปรับตั้งจังหวะการกระพริบ ไม่น้อยกว่า 40 ครั้ง/นาที แต่ไม่เกิน 80 ครั้ง/นาที อายุการใช้งานของหลอดไม่น้อยกว่า 100,000 ชม.
- แหล่งพลังงานเป็นแบบแผงเซลล์แสงอาทิตย์ ผลิตจากวัสดุ MONO-CRYSTAL SILICON สามารถผลิตพลังงานได้ ไม่น้อยกว่า 10 วัตต์ รูปแบบแผงเซลล์แสงอาทิตย์และรูปแบบการติดตั้งแผงเซลล์ฯ สามารถปรับเปลี่ยนได้ตาม มาตรฐานผู้ผลิต โดยต้องสามารถปรับทิศทางเพื่อรับแสงอาทิตย์ได้รอบด้าน ผู้รับจ้างต้องแสดงเอกสารที่แสดงการซื้อ หรือการได้มาซึ่งเซลล์แสงอาทิตย์ ซึ่งออกให้โดยโรงงานหรือผู้ผลิต หรือผู้แทนจำหน่าย ให้ อบจ.พล พิจารณานอมนิติ
- อุปกรณ์เก็บพลังงานเป็นแบตเตอรี่แบบ SEALED LEAD ACID หรือมาตรฐานอื่นเทียบเท่า มีค่าความต้งักยไม่น้อยกว่า 12 โวลต์ ความจุ 12 AMPERE-HOUR โดยสามารถสำรองไฟได้ไม่น้อยกว่า 48 ชั่วโมงขณะที่ไม่มีแสงอาทิตย์ส่อง
- เสาเป็นเสาเหล็กกลมชุบสังกะสี (GALVANIZED STEEL PIPE) ขนาดไม่เล็กกว่า ๑100 มม. หน้าไม่น้อยกว่า 2 มม. ตาม มอก.276-2562 ทาสีกันสนิมอย่างน้อย 1 ครั้ง แล้วทาสีดำสลับขาว (ระยะตามแนบ) อีกอย่างน้อย 2 ครั้ง
- ผู้รับจ้างจะต้องประกันคุณภาพของหลอดไฟสัญญาณและอุปกรณ์ที่ใช้ในการติดตั้งอื่น ๆ มีกำหนด 2 ปี นับแต่วันที่ อบจ.พล ตรวจรับการติดตั้งไฟสัญญาณงวดสุดท้ายเสร็จเรียบร้อยเป็นต้นไป ถ้าปรากฏว่าหลอดไฟสัญญาณ หรือส่วนที่ติดตั้งอื่นเสื่อมคุณภาพในระยะประกัน ผู้รับจ้างต้องดำเนินการเปลี่ยนแปลงซ่อมแซมให้เสร็จเรียบร้อย ตามสภาพเดิมภายใน 7 วัน นับจากเวลาที่รับแจ้งจาก อบจ.พล ผู้รับจ้างเป็นผู้ออกค่าใช้จ่ายในการนี้แต่เพียงผู้เดียว
- ให้ผู้รับจ้างเสนอขออนุมัติให้วัสดุ โดย คณะกรรมการตรวจรับพัสดุ พิจารณานอมนิติ ก่อนดำเนินการติดตั้ง

รายละเอียดคุณสมบัติ (Technical data)

แผงโซลาร์เซลล์ Solar cell panel	แบบ (Type)	แผ่น Silicon ชั้นเดียว
	ผลิตพลังงาน (Power)	10 วัตต์ (W)
	แรงดัน (Voltage)	ไม่ต่ำกว่า 15 (V)
แบตเตอรี่ Battery	แบบ (Type)	Free Maintenance
	แรงดัน (Voltage)	12 โวลต์/12 แอมป์
	กระแส (Current)	12 แอมป์
อุปกรณ์ส่องสว่าง LEDs (Light Emitting Diode)	สี (Color)	เหลือง (Yellow)
	จำนวน (Quantity)	230 (Pcs)
	ความเข้มของการส่องสว่าง (Luminous Intensity)	1,000,000 mcd.
	อายุการใช้งาน (Life time)	มากกว่า 100,000 ชม. (Hours.)
	อัตราการกระพริบ (Flashing rate)	40 ถึง 80 ครั้ง/นาที (+/- 4ครั้ง/นาที)
	ระยะเวลา (Operation time)	มากกว่า 48 ชม. (Hours.)
ขนาดของโคม	ขนาด (Size)	๑ 300 มม.(mm.)
โคม (Body)	สี (Color)	ดำ (Black)
	แบบ (Type)	ABS or Polycarbonate



องค์การบริหารส่วนจังหวัดพิษณุโลก
กองช่าง
นายสุวและเอกแบบ

แบบแสดง
แบบมาตรฐาน
สัญญาณไฟกระพริบ
(หลังงานแสงอาทิตย์)

เขียนแบบ
(นายจิระศักดิ์ ปานมณี)
ผู้ช่วยนายช่างเขียนแบบ

สถาปนิก
(นายพิเชษฐ ดับปัดทอง)
สถาปนิกปฏิบัติงาน

วิศวกร
(นางสาวพิมพ์ไอล คมขันธ์)
วิศวกรปฏิบัติงาน

วิศวกร
(นายสุวิทย์ อัมมการณ)
วิศวกรโยธาชำนาญการ

วิศวกร
(นายสุวิทย์ แสงเกิด)
วิศวกรโยธาชำนาญการ วิชาช่างไม้และช่าง
เครื่องปั้นดินเผา

ตรวจ
(นายอภิสิทธิ์ จงกลานาญ)
หัวหน้าฝ่ายควบคุมและออกแบบ

ตรวจ
(นายปิยะสกล บุญฤทธิ)
ผู้อำนวยการกองช่าง

เห็นชอบ
(นายภัทร ใจอม)
รองปลัดองค์การบริหารส่วนจังหวัดพิษณุโลก

เห็นชอบ
(นางสีพร โกธรม)
ปลัดองค์การบริหารส่วนจังหวัดพิษณุโลก

เห็นชอบ
(นายเชาวฤทธิ์ อายะกุล)
รองนายกองค์การบริหารส่วนจังหวัดพิษณุโลก

อนุมัติ
(นายมนต์ชัย วิวัฒน์ธนาชัย)
นายกองค์การบริหารส่วนจังหวัดพิษณุโลก

แบบแสดง
หน้างาน
ตรวจสอบ
วัน เดือน ปี



องค์การบริหารส่วนจังหวัดพิษณุโลก

กระทรวงมหาดไทย

แบบมาตรฐาน

การวางท่อระบายน้ำ คสล. ชนิดกลม

50
59

ปรับปรุงเดือน มีนาคม 2567
กองช่างโทร 0 5598 7718-20 ต่อ 304

ตารางที่ 1 แสดงขนาดเส้นผ่านศูนย์กลางภายใน และ ขนาดต่าง ๆ ของท่อ

ขนาดระบุ มม.	เส้นผ่านศูนย์กลางภายใน (D) มม.	ความหนา (T) มม.	มิติต่าง ๆ ของปากท่อ มม.				คอนกรีตหยาบ รองท่อต่อเมตร ปริมาณ/หน่วย ส.ม.	
			t	a	b	c	ท่อแถวเดียว	ท่อสองแถว
400	400	50	30	23	10	27	0.041	0.082
500	500	75	40	28	15	32	0.064	0.128
800	800	95	45	38	15	42	0.084	0.168
1000	1000	110	45	43	20	47	0.105	0.210
1200	1200	125	50	48	25	52	0.127	0.254
1500	1500	150	60	57	30	63	0.160	0.320

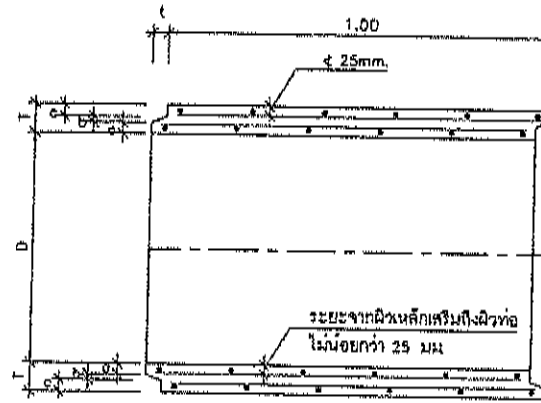

ก. รูปตัดตามยาวแสดงรายละเอียดท่อระบายน้ำ ค.ส.ล. แบบปากลิ้นจาง

ตารางที่ 2 แสดงความต้านทานแรงอัดแตก (D-Load), กำลังอัดประลัยรูปทรงกระบอกของคอนกรีต (f_c') และปริมาณเหล็กเสริมตามขวาง (A_s) ของท่อ ค.ส.ล.

ขนาดระบุ (mm)	ค.ส.ล. 1				ค.ส.ล. 2				ค.ส.ล. 3			
	D-Load (N)		f_c' (MPa)		D-Load (N)		f_c' (MPa)		D-Load (N)		f_c' (MPa)	
	วงใน	วงนอก	วงใน	วงนอก	วงใน	วงนอก	วงใน	วงนอก	วงใน	วงนอก	วงใน	วงนอก
400	56000	—	3.3	—	40000	—	2.5	—	26000	—	1.5	—
600	84000	—	5.4	—	60000	—	5.7	—	39000	—	1.5	—
800	112000	—	9.3	7	80000	—	5.8	4.1	52000	—	4	—
1000	140000	—	12	9	100000	—	7	5.2	68000	—	4.2	3.2
1200	168000	—	15.5	11.6	120000	—	8.9	6.8	78000	—	5.1	3.8
1500	—	—	—	—	150000	—	35	12.5	9.5	97500	7.2	5.5

หมายเหตุ: 1) ปริมาณเหล็กเสริมตามขวางที่แสดงเป็นพื้นที่เหล็กเสริมต่อความยาวท่อ 1.00 ม.

ตารางที่ 3 แสดงชั้นคุณภาพของท่อแต่ละขนาดและความสามารถรับน้ำหนักบรรทุกทุกป้อย Q_{all} (kN/m^2) ที่ ($FS=3.00$) กับความลึกดินถม

ความลึกดินถม H (m)	ขนาดระบุ (mm)					
	400	600	800	1000	1200	1500
0.15	—	—	—	—	—	—
0.30	—	—	—	—	—	—
0.60	—	—	—	—	—	—
0.90	—	—	—	—	—	—
1.20	—	2 (60)	3 (51)	3 (63)	3 (78)	3 (97)
1.50	—	—	—	—	—	—
1.80	—	—	—	—	—	—
2.10	1 (55)	—	—	—	—	—
2.40	—	—	—	—	—	—
2.70	—	—	—	—	—	—
3.00	—	—	—	—	—	—
> 3.00	ออกแบบเฉพาะโครงการ					

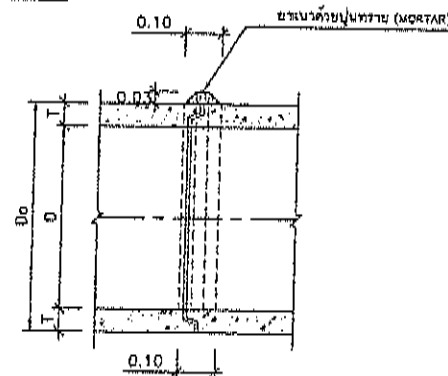

ค.(1) รูปตัดแสดงการต่อท่อแนว (D < 800 มม.)

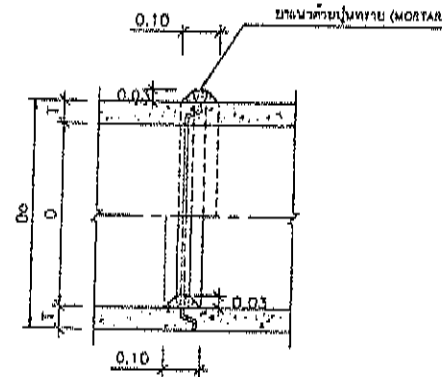

ค.(2) รูปตัดแสดงการต่อท่อแนว (D > 800 มม.)

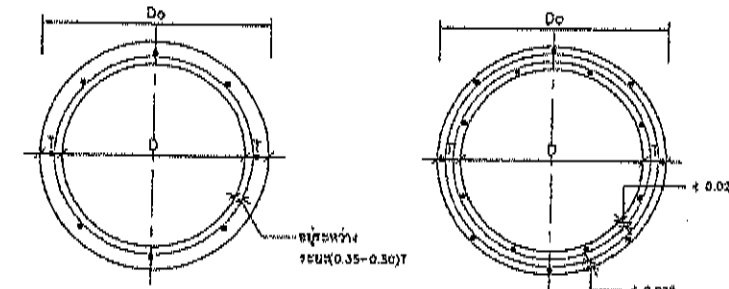

ข. รูปตัดขวางแสดงการเสริมเหล็กชั้นเดียวและสองชั้น

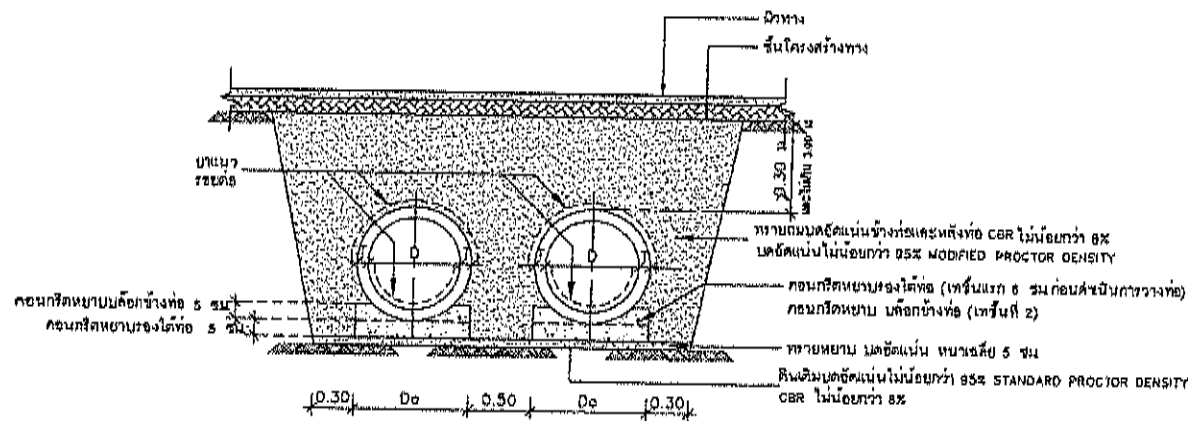

รูปตัดแสดงการวางท่อ

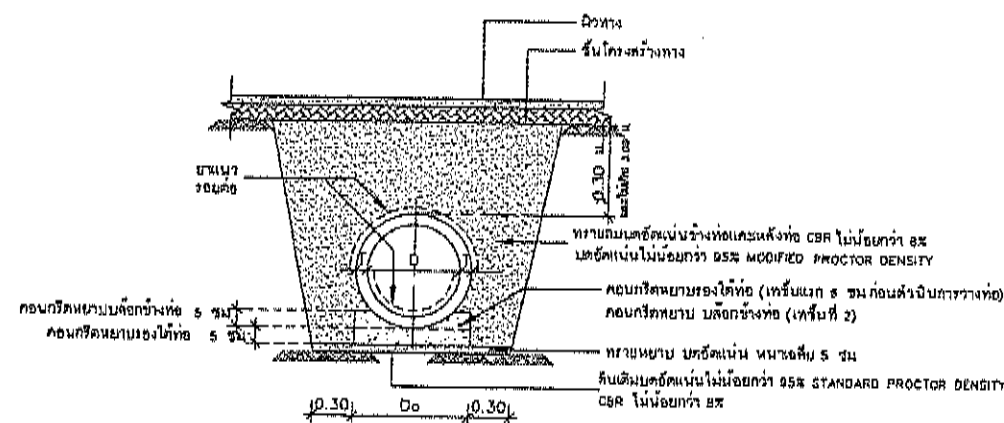

รูปตัดแสดงการวางท่อ

(กรณีเป็นแบบ)

รายการประกอบแบบ

- มิติต่างๆ มีหน่วยเป็นเมตร นอกจากระบุเป็นอย่างอื่น
- ท่อ ค.ส.ล. ชนิดกลม จะต้องเป็นไปตาม มอก 128 - 2560
- การผลิตท่อค.ส.ล. ชนิดกลม
 - ขนาด ให้เป็นไปตามตารางที่ 1 และรูป ก
 - คอนกรีต- ต้องผสมด้วยเครื่องผสม โดยเนื้อคอนกรีตจะต้องมีส่วนผสมที่สม่ำเสมอ
 - เหล็กเสริม
 - เหล็กเสริมตามยาวขนาดเส้นผ่านศูนย์กลางไม่น้อยกว่า 4 มม. จำนวนไม่น้อยกว่า 6 เส้น สำหรับท่อขนาดระบุไม่เกิน 500 มม. และไม่น้อยกว่า 8 เส้น สำหรับขนาดท่อระบุตั้งแต่ 600 มม. ขึ้นไป กรณีมีวงเหล็กเสริมสองชั้นจะต้องมีเหล็กเสริมตามยาวชั้นละไม่น้อยกว่า 8 เส้นในทุกขนาดระบุ
 - เหล็กเสริมตามขวาง กรณีเป็นวงกลมชั้นเดียวปริมาณไม่น้อยกว่าที่กำหนดไว้ในตารางที่ 2 โดยมีระยะห่างถึงผิวเหล็กเสริมตามขวางระหว่าง 0.35-0.5 เท่าของความหนา (รัศจากภายใน) และไม่น้อยกว่า 25 มม. กรณีเป็นวงกลมสองชั้นตามรูป ข ระยะต่อหน้าไม่น้อยกว่า 40 เท่าของขนาดเส้นผ่านศูนย์กลาง หรือ 50 มม. สำหรับการต่อโดยการเชื่อม
- คอนกรีต
 - ท่อ ค.ส.ล. ชนิดกลม ก้ต้องอัดประลัยของคอนกรีตรูปทรงกระบอกขนาดเส้นผ่านศูนย์กลาง 150 มม x สูง 300 มม. ที่อายุ 28 วัน ตามตารางที่ 2
- เหล็กเสริม
 - เหล็กกลมเรียบ (ROUND BARS) สัญลักษณ์ RB ใช้ชั้นคุณภาพ SR-24 ตาม มอก 20
 - เหล็กขี้ดอ้อม (DEFORMED BARS) สัญลักษณ์ DB ใช้ชั้นคุณภาพ SD-40 ตาม มอก 24
 - ลวดเหล็กกล้าดึงเย็นเสริมคอนกรีต ต้องเป็นไปตาม มอก 747
 - ลวดเหล็กกล้าดึงเย็นเสริมคอนกรีต ต้องเป็นไปตาม มอก 943
- กรณีที่ดินเดิมเป็นเลนหรือดินอ่อน ผู้รับจ้างจะต้องลอกเลนออกแล้วใช้วัสดุคัดเลือก หรือทรายถมใส่แทนที่อัดแน่น 95% STANDARD PROCTOR DENSITY
- การวางท่อ ค.ส.ล. ที่มีระดับความลึกดินถมหลังท่อมากกว่า 3.00 ม. ไม่สามารถใช้แบบมาตรฐานนี้ได้ หากต้องการออกแบบ นอกเหนือจากแบบมาตรฐานฉบับนี้ ให้กองช่าง ดำเนินการออกแบบ เฉพาะโครงการ

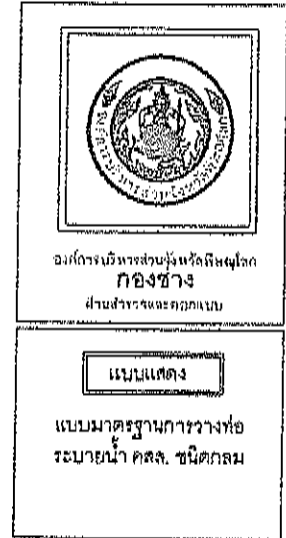

เขียนแบบ	(นายวิชาญ งามเมือง) ผู้ช่วยกองช่างเขียนแบบ
สถาปนิก	(นายวิชาญ งามเมือง) สถาปนิกผู้ออกแบบ
วิศวกร	(นายวิชาญ งามเมือง) วิศวกรโยธาชำนาญการ
ตรวจ	(นายวิชาญ งามเมือง) วิศวกรโยธาชำนาญการ
ตรวจ	(นายวิชาญ งามเมือง) วิศวกรโยธาชำนาญการ
เห็นชอบ	(นายวิชาญ งามเมือง) รองปลัดกองช่างบริหารส่วนจังหวัดพิษณุโลก
เห็นชอบ	(นายวิชาญ งามเมือง) ปลัดกองช่างบริหารส่วนจังหวัดพิษณุโลก
เห็นชอบ	(นายวิชาญ งามเมือง) รองปลัดกองช่างบริหารส่วนจังหวัดพิษณุโลก
อนุมัติ	(นายวิชาญ งามเมือง) นายกกองช่างบริหารส่วนจังหวัดพิษณุโลก



องค์การบริหารส่วนจังหวัดพิษณุโลก
กระทรวงมหาดไทย

แบบมาตรฐานองค์การบริหารส่วนจังหวัดพิษณุโลก

มาตรฐาน ป้ายจราจรประเภทป้ายจราจรบังคับ ป้ายเตือนและ ป้ายแนะนำ

โดยอ้างอิงจาก แบบมาตรฐานป้ายจราจรประเภทป้ายจราจรบังคับ และป้ายเตือน ของกรมทางหลวงชนบท

(ปรับปรุง เดือน พฤศจิกายน 2566)

52
59

ประเภทป้ายบังคับ (บ)



ประเภทป้ายเตือน (ต)

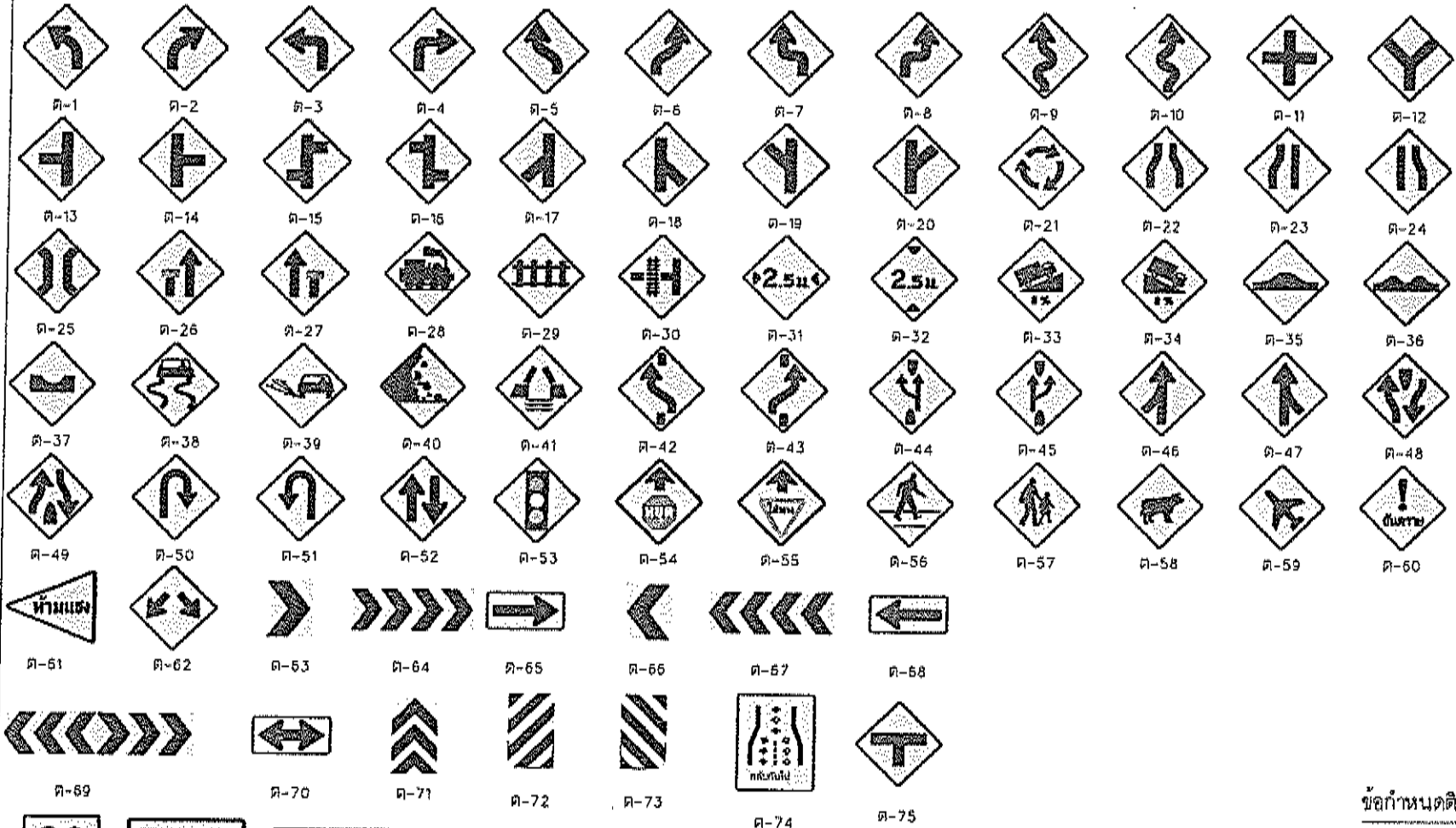

ประเภทป้ายบังคับ (บ)

ลำดับที่	ชื่อเครื่องหมาย	รหัส
1	หยุด	บ-1
2	ให้ทาง	บ-2
3	ให้รถสวนทางมาก่อน	บ-3
4	ห้ามแซง	บ-4
5	ห้ามขวา	บ-5
6	ห้ามกลับรถไปทางขวา	บ-6
7	ห้ามกลับรถไปทางซ้าย	บ-7
8	ห้ามเลี้ยวซ้าย	บ-8
9	ห้ามเลี้ยวขวา	บ-9
10	ห้ามเปลี่ยนช่องเดินรถไปทางซ้าย	บ-10
11	ห้ามเปลี่ยนช่องเดินรถไปทางขวา	บ-11
12	ห้ามเลี้ยวขวาหรือกลับรถ	บ-12
13	ห้ามเลี้ยวซ้ายหรือกลับรถ	บ-13
14	ห้ามรถบรรทุก	บ-14
15	ห้ามรถบรรทุกทุก	บ-15
16	ห้ามรถจักรยานยนต์	บ-16
17	ห้ามรถพ่วง	บ-17
18	ห้ามรถบรรทุกสามล้อ	บ-18
19	ห้ามรถสามล้อ	บ-19
20	ห้ามรถจักรยาน	บ-20
21	ห้ามรถจักรยานยนต์	บ-21
22	ห้ามรถบรรทุกที่ใช้ในการเกษตร	บ-22
23	ห้ามเกวียน	บ-23
24	ห้ามรถจักรยานยนต์และ รถยนต์	บ-24
25	ห้ามรถจักรยาน รถสามล้อ และ รถจักรยานยนต์	บ-25
26	ห้ามรถจักรยานยนต์และ รถยนต์	บ-26
27	ห้ามรถจักรยานยนต์	บ-27
28	ห้ามคน	บ-28
29	ห้ามรถจักรยาน	บ-29
30	ห้ามรถจักรยาน	บ-30
31	ห้ามรถจักรยาน	บ-31
32	จำกัดความเร็ว	บ-32
33	ห้ามรถบรรทุกเกินกำหนด	บ-33
34	ห้ามรถบรรทุกเกินกำหนด	บ-34
35	ห้ามรถบรรทุกเกินกำหนด	บ-35
36	ห้ามรถบรรทุกเกินกำหนด	บ-36
37	ให้เดินรถทางเดียวไปทางหน้า	บ-37
38	ทางเดินรถทางเดียวไปทางซ้าย	บ-38
39	ทางเดินรถทางเดียวไปทางขวา	บ-39
40	ให้ชิดซ้าย	บ-40
41	ให้ชิดขวา	บ-41
42	ให้ไปทางซ้ายหรือ ทางขวา	บ-42
43	ให้เลี้ยวซ้าย	บ-43
44	ให้เลี้ยวขวา	บ-44
45	ให้เลี้ยวซ้ายหรือ เลี้ยวขวา	บ-45
46	ให้ตรงไปหรือ เลี้ยวซ้าย	บ-46
47	ให้ตรงไปหรือ เลี้ยวขวา	บ-47
48	วงเวียน	บ-48
49	ช่องเดินรถประจำทาง	บ-49
50	ช่องเดินรถร่วม	บ-50
51	ช่องเดินรถจักรยานยนต์	บ-51
52	ช่องเดินรถจักรยานยนต์	บ-52
53	เฉพาะคนเดิน	บ-53
54	ให้ใช้ความเร็ว	บ-54
55	สุดเขตบังคับ	บ-55

ประเภทป้ายเตือน (ต)

ลำดับที่	ชื่อเครื่องหมาย	รหัส
1-10	ทางโค้งต่างๆ	ต-1 ถึง ต-10
11-20	ทางแยกต่างๆ	ต-11 ถึง ต-20
21	วงเวียนข้างหน้า	ต-21
22	ทางแคบข้างหน้า	ต-22
23	ทางแคบข้างหน้า	ต-23
24	ทางแคบข้างหน้า	ต-24
25	สะพานแคบ	ต-25
26	ช่องจราจรปิดด้านซ้าย	ต-26
27	ช่องจราจรปิดด้านขวา	ต-27
28	ทางข้ามรถไฟไม่มีเครื่องหมาย	ต-28
29	ทางข้ามรถไฟมีเครื่องหมาย	ต-29
30	ทางข้ามรถไฟมีเครื่องหมาย	ต-30
31	ทางแคบ	ต-31
32	ทางแคบ	ต-32
33	ทางแคบ	ต-33
34	ทางแคบ	ต-34
35	เตือนรถจักรยานยนต์	ต-35
36	ผิวทางขรุขระ	ต-36
37	ทางเป็นแอ่ง	ต-37
38	ทางแคบ	ต-38
39	ผิวทางขรุขระ	ต-39
40	ระวังหินร่วง	ต-40
41	สะพานเปิดได้	ต-41
42-43	ให้เปลี่ยนช่องจราจร	ต-42 ถึง ต-43
44	อุโมงค์ทางยาว	ต-44
45	เขาทางหลัก	ต-45
46-47	ทางร่วม	ต-46 ถึง ต-47
48	ทางแยกข้างหน้า	ต-48
49	สิ้นสุดทางคู่	ต-49
50-51	จุดกลับรถ	ต-50 ถึง ต-51
52	ทางเดินรถสองทาง	ต-52
53	สัญญาณจราจร	ต-53
54	หยุดข้างหน้า	ต-54
55	ให้ทางข้างหน้า	ต-55
56	ระวังรถสวนหน้า	ต-56
57	โรงเรียนข้างหน้า	ต-57
58	ระวังสัตว์	ต-58
59	ระวังเครื่องปั้น บินต่ำ	ต-59
60	ระวังอันตราย	ต-60
61	เขตห้ามแซง	ต-61
62-73	เตือนแนวทางต่างๆ	ต-62 ถึง ต-73
74	ลัดกับไป	ต-74
75	ทางแยก	ต-75
76	ป้ายเตือนความเร็ว	ต-76
77	ป้ายเตือนความเร็ว	ต-77
78	ป้ายเตือนความเร็ว	ต-78

รายการประกอบแบบ

- แผ่นป้ายสะท้อนแสงสำหรับป้ายบังคับและป้ายเตือน ใช้ตาม มอก.606 สัมประสิทธิ์การสะท้อนแสงแบบที่ 1 ยกเว้น ป้าย บ-1, ต-28 ถึง ต-30 และ ต-51 ถึง ต-73 ให้ใช้สัมประสิทธิ์การสะท้อนแสงแบบที่ 9
- ขนาดป้ายจราจรสำหรับถนนชนบทโดยทั่วไปให้ใช้ขนาดที่ 2 นอกจากจะระบุเป็นอย่างอื่นในแบบก่อสร้าง
- ป้าย ต-77 และ ต-78 ขนาดป้ายและข้อความปรับเปลี่ยนได้ตามความเหมาะสม



องค์การบริหารส่วนจังหวัดพิษณุโลก
กองช่าง
ฝ่ายสำรวจและออกแบบ

แบบแสดง
แบบมาตรฐาน ป้ายจราจร
ประเภทป้ายจราจรบังคับ ป้ายเตือน
และ ป้ายแนะนำ

เขียนแบบ (นายจิระศักดิ์ ปานมณี) ผู้ช่วยนายช่างเขียนแบบ

สถาปนิก (นายพิรพงษ์ ตันปากทิง) สถาปนิกปฏิบัติงาน

วิศวกร (นายภูวนัย อ่อนน้อมภรณ์) วิศวกรโยธาชำนาญการ

วิศวกร (นายสุรพงษ์ แสงแก้ว) วิศวกรโยธาชำนาญการพิเศษ

ตรวจ (นายอภิสิทธิ์ จงกลหาญ) หัวหน้าฝ่ายสำรวจและออกแบบ

ตรวจ (นายปวิศ บุญญฤทธิ์) ผู้อำนวยการกองช่าง

เห็นชอบ (นายภัทร ใจงาม) รองปลัดองค์การบริหารส่วนจังหวัดพิษณุโลก

เห็นชอบ (นางสิริพร โกธรรม) ปลัดองค์การบริหารส่วนจังหวัดพิษณุโลก

เห็นชอบ (นายเชาวฤทธิ์ ฉายะกุล) รองนายกองค์การบริหารส่วนจังหวัดพิษณุโลก

อนุมัติ (นายมนต์ชัย วิวัฒน์ธนาฒย์) นายกองค์การบริหารส่วนจังหวัดพิษณุโลก

วันที่ 2 พ.ค. 66

วันที่ 3 พ.ค. 66

วันที่ 4 พ.ค. 66

ข้อกำหนดติดตั้งป้ายจราจรและการตรวจสอบคุณภาพ

- ให้เป็นไปตามข้อกำหนด ตามแบบมาตรฐาน องค์การบริหารส่วนจังหวัดพิษณุโลก
- ผู้รับจ้างต้องส่งรายละเอียดของวัสดุที่ใช้ในการจัดทำป้ายให้ คณะกรรมการตรวจรับพัสดุ ตรวจสอบและอนุมัติก่อนนำไปติดตั้ง ณ สถานที่ ที่ อบจ. พิษณุโลกกำหนดไว้

มาตรฐานเครื่องหมายควบคุมการจราจร

การติดตั้งป้ายบังคับและป้ายเตือน

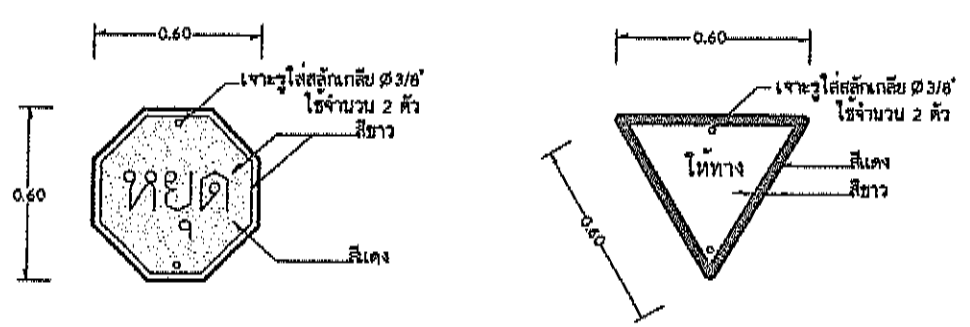

ป้ายแปดเหลี่ยมด้านเท่า

ป้ายสามเหลี่ยมด้านเท่า

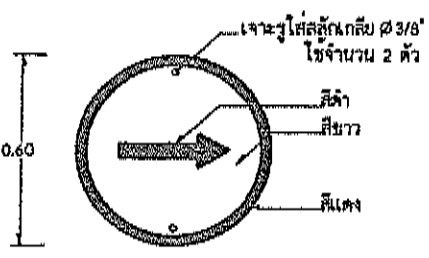

ป้ายวงกลม

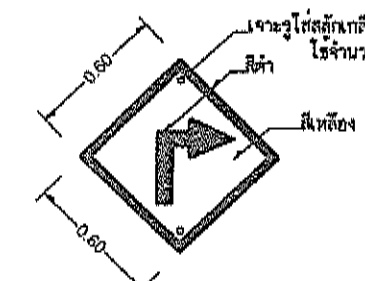

ป้ายสี่เหลี่ยมจัตุรัสมุมตั้งขึ้น

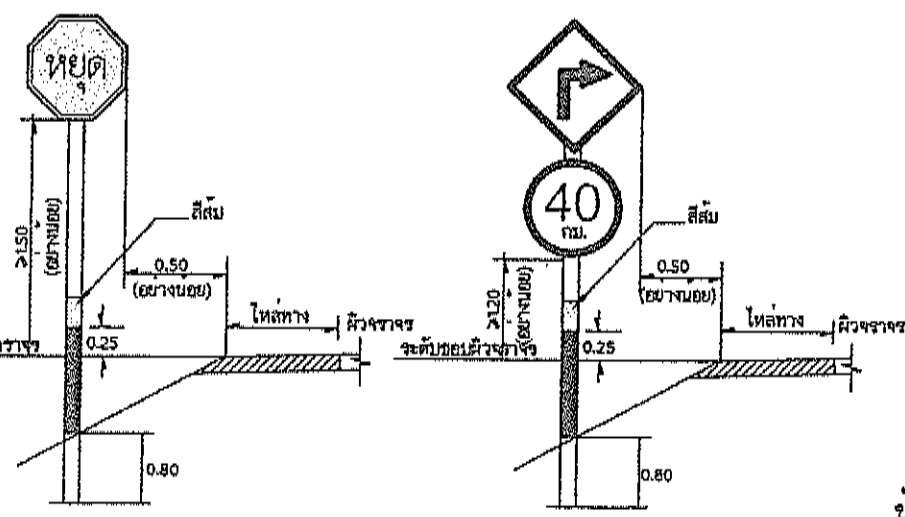

ชนิดและขนาดเสาป้ายจราจร

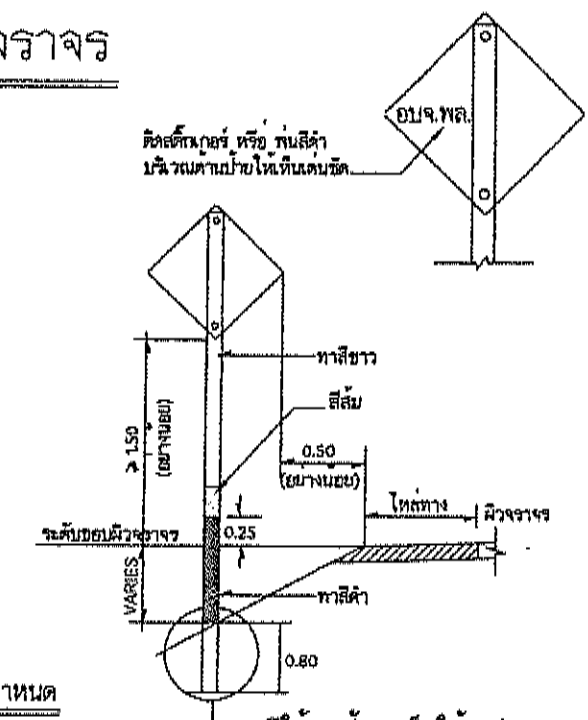

ข้อกำหนดลักษณะป้าย

- 1. โดยทั่วไป ป้ายบังคับมีรูปร่างแผ่นกลมโดยมีเครื่องหมายสัญลักษณ์ ตัวเลข ตัวอักษรเป็นสีดำอยู่บนพื้นป้ายสีขาว เส้นขอบป้ายและขีดกลางเป็นสีแดง นอกจาก:
 - 1.1 ป้ายหยุด (STOP SIGN) เป็นรูปแปดเหลี่ยมด้านเท่า ตัวอักษรสีขาวบนพื้นป้ายสีแดงขอบป้ายสีขาว
 - 1.2 ป้ายให้ทาง (GIVEWAY SIGN) เป็นรูปสามเหลี่ยมด้านเท่า มุมชี้ลง ตัวอักษรสีดำ ขอบป้ายสีแดง
 - 1.3 ป้ายห้ามจอดและป้ายห้ามหยุดรถ เป็นรูปแผ่นกลม พื้นป้ายสีขาว เส้นขอบป้ายและขีดกลางสีแดง
 - 1.4 ป้ายสุดเขตบังคับ เป็นรูปแผ่นกลม พื้นป้ายสีขาว ไม่มีเส้นขอบป้าย แต่มีขีดสีดำจำนวน 7 ขีด ทำมุม 45° กับแนวระดับ จากทางขวาของป้ายมาทางซ้ายของป้าย
- 2. ป้ายเตือน โดยทั่วไปเป็นรูปสี่เหลี่ยมจัตุรัสตั้งมุมขึ้น โดยมีเครื่องหมาย สัญลักษณ์ ตัวเลข ตัวอักษรสีดำ พื้นป้ายสีเหลือง

2. ส่วนประกอบแผ่นป้ายประกอบด้วย

- 2.1 แผ่นเหล็กอาบสังกะสี มอก.50-2561 ความหนาไม่น้อยกว่า 1.20 มม.
- 2.2 สีพื้นป้ายสีดักเกอร์ 3M ชนิด สะท้อนแสง เกรดสำหรับงานจราจร มอก.606-2563
- เครื่องหมาย สัญลักษณ์ ตัวเลข ตัวอักษร และเส้นขอบป้าย ใช้สีดักเกอร์ 3M ชนิด สะท้อนแสง หรือทึบแสง (ตามชนิดของป้าย) เกรดสำหรับงานจราจร มอก.606-2563 สำหรับด้านหลังแผ่นป้ายพื้นสีรองพื้น กันสนิมสีเทา

ข้อกำหนดติดตั้งป้ายจราจรและการตรวจสอบคุณภาพ

- 1. ให้เป็นไปตามข้อกำหนด ตามแบบมาตรฐาน องค์การบริหารส่วนจังหวัดพิษณุโลก
- 2. ผู้รับจ้างต้องส่งรายละเอียดของวัสดุที่ใช้ในการจัดทำป้ายให้ คณะกรรมการตรวจรับวัสดุ ตรวจสอบและอนุมัติก่อนนำไปติดตั้ง ณ สถานที่ ที่ อบจ.พล กำหนดไว้

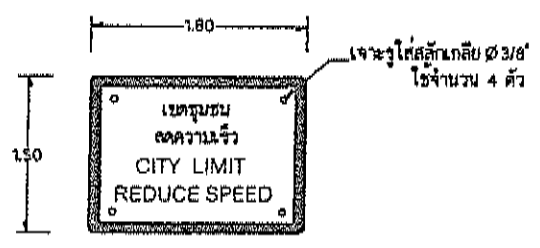

ป้ายสี่เหลี่ยมผืนผ้า

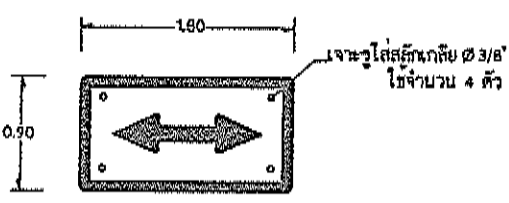

ป้ายสี่เหลี่ยมผืนผ้า

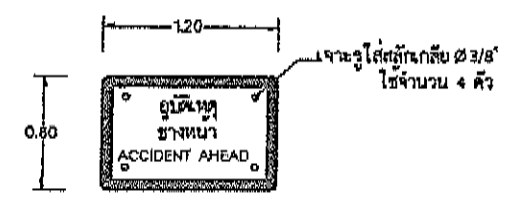

ป้ายสี่เหลี่ยมผืนผ้า

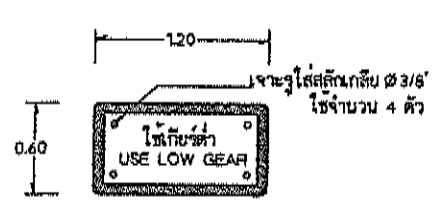

ป้ายสี่เหลี่ยมผืนผ้า

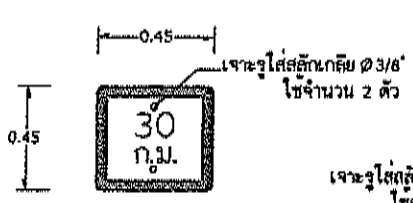

ป้ายสี่เหลี่ยมจัตุรัส

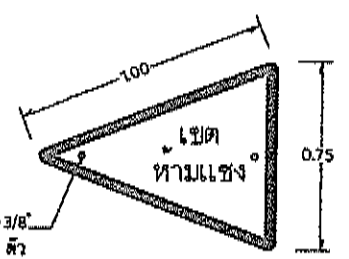

ป้ายสี่เหลี่ยมหน้าจั่ว

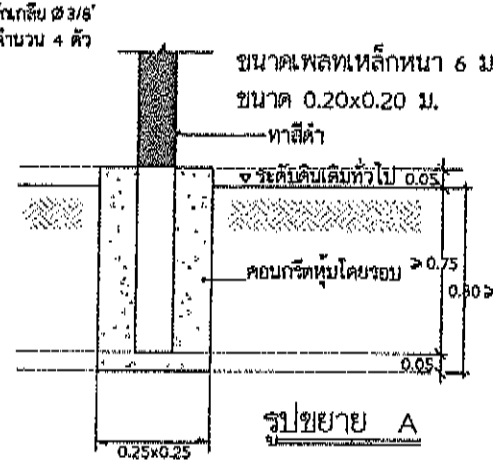

หมายเหตุ ขนาดของเสาเหล็ก 95x95 มม. เกณฑ์ ความคลาดเคลื่อนยอมให้ ± 1.5 มม.

- หมายเหตุ 1. เส้นขอบป้าย สัญลักษณ์ และ อักษรข้อความ บนป้ายใช้สีดักเกอร์ 3M ชนิด สะท้อนแสง หรือทึบแสง (ตามชนิดของป้าย) เกรดสำหรับงานจราจร มอก. 606-2563
- 2. พื้นป้ายใช้ สีดักเกอร์ 3M ชนิด สะท้อนแสง เกรดสำหรับงานจราจร มอก. 606-2563
- 3. เสาป้าย ทาสีกันสนิมรองพื้น แล้วจึง พื้นหรือทาสีน้ำมันสีขาว ทับหน้า 2 ชั้น บริเวณโคน เสาทาสีน้ำมันสีดำและติดสีดักเกอร์ 3M สีส้มสะท้อนแสง เกรดสำหรับงานจราจรตามแบบ

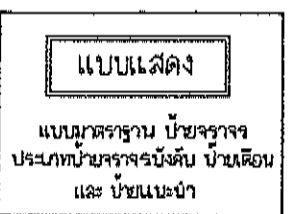

เขียนแบบ	(นายสุภากร เลียงชัยศิริ) ผู้ชำนาญทางเขียนแบบ
สถาปนิก	(นายพิรพงษ์ ดันปากพิง) สถาปนิกปฏิบัติการ
วิศวกร	(นายพรทิวา แสงเกิด) วิศวกรโยธาชำนาญการ
วิศวกร	(นายวชิรวิทย์ อนุวัฒน์) วิศวกรโยธาชำนาญการ
ตรวจ	(นายอภิสิทธิ์ จงกลหาญ) หัวหน้าฝ่ายสำรวจและออกแบบ
ตรวจ	(นายวิเศษ ปุณณฤทธิ์) ผู้อำนวยการกองช่าง
เห็นชอบ	(นายภัทร ไชยม) รองปลัดองค์การบริหารส่วนจังหวัดพิษณุโลก
เห็นชอบ	(นางสาววิภา โขธรม) ปลัดองค์การบริหารส่วนจังหวัดพิษณุโลก
เห็นชอบ	(นายวิชาญ ชาญกุล) รองนายกองค์การบริหารส่วนจังหวัดพิษณุโลก
อนุมัติ	(นายมนตรี วิชาญธนวัฒน์) นายกองค์การบริหารส่วนจังหวัดพิษณุโลก
แบบแปลน	มาตราส่วน
เลขที่แบบ	วัน เดือน ปี

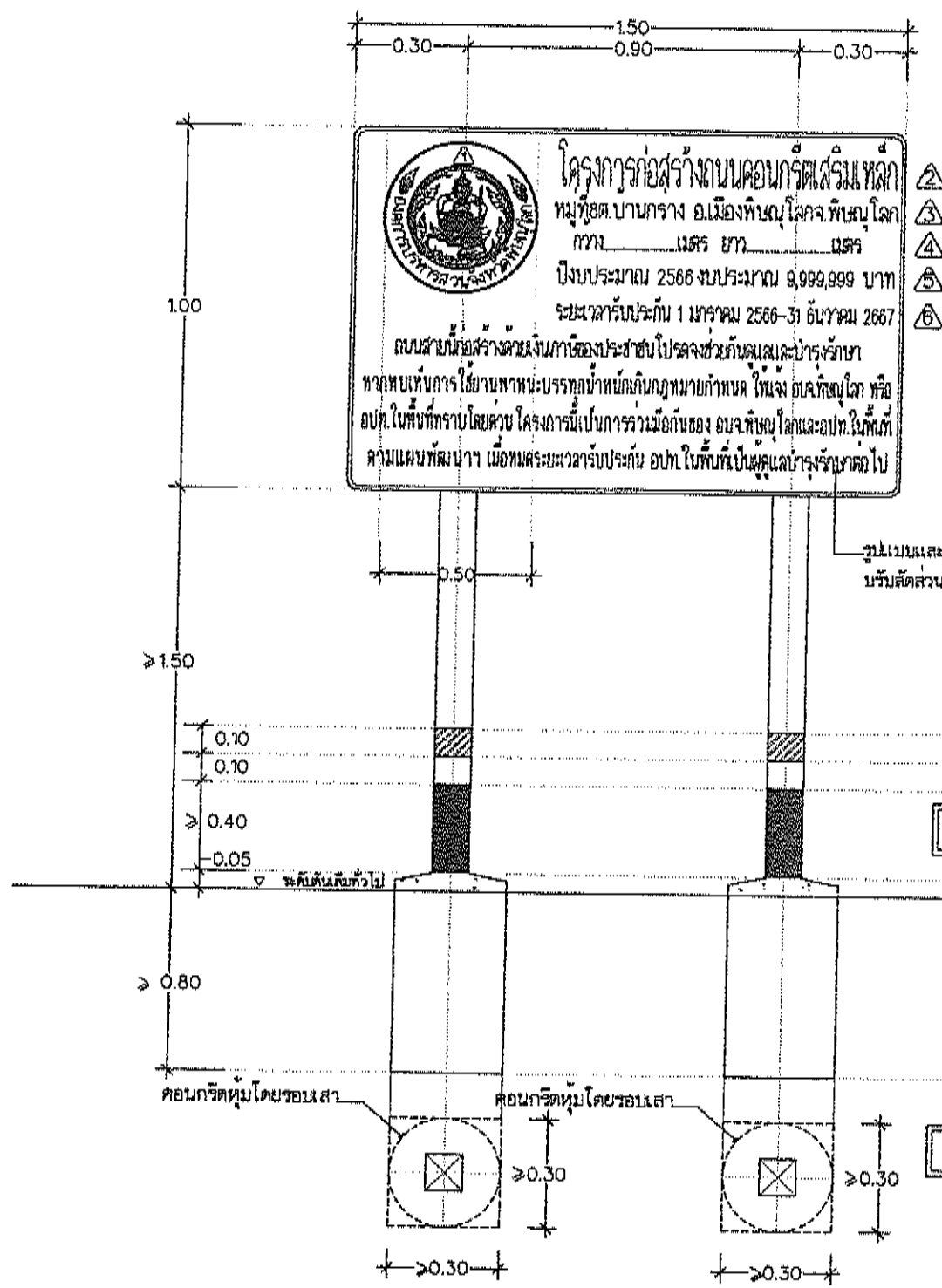

- ๑
- ๒
- ๓
- ๔
- ๕
- ๖

รูปด้าน

รูปแปลน

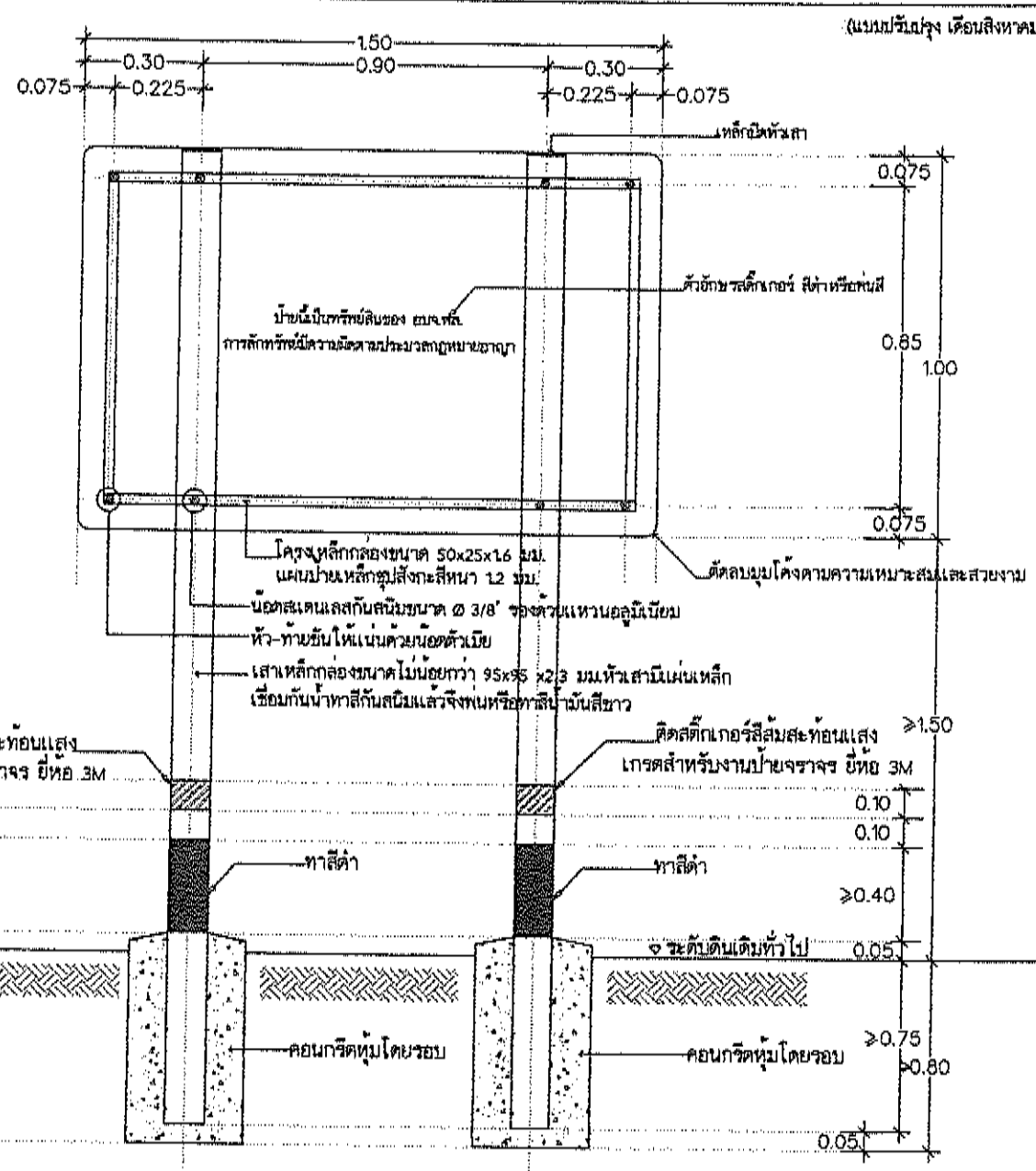

โครงสร้างป้ายโครงการ (กรณีเป็นโครงการร่วมมือระหว่าง อบท.)

รายละเอียดแผนป้ายโครงการประกอบด้วย

1. แผ่นป้ายเป็นแผ่นเหล็กชุบสังกะสีหนาไม่น้อยกว่า 1.2 มม. ปิดด้วยสติ๊กเกอร์สะท้อนแสงสีขาว เกรดสำหรับงานป้ายจราจร ยี่ห้อ 3M
2. ดวงตราสัญลักษณ์ อบจ.พล., ตัวอักษรและเส้นขอบป้าย ใช้สติ๊กเกอร์สีขาวทึบแสง ยี่ห้อ 3M
3. ๑ ดวงตราสัญลักษณ์องค์การบริหารส่วนจังหวัดพิษณุโลก (ขนาด 0.50 ซม.)
4. ๒ ประเภทและสิ่งก่อสร้าง เช่น 'โครงการก่อสร้างถนนลาดยางแบบผิวเรียบ' 'โครงการขุดลอกคลอง'
5. ๓ บอกรหัสที่ตั้งดำเนินการ
6. ๔ ความกว้างและความยาวของถนน
7. ๕ ปีงบประมาณที่ทำการก่อสร้าง, งบประมาณ
8. ๖ ระยะเวลาที่ผู้รับจ้างรับประกันความชำรุดบกพร่องตามสัญญา

การติดตั้งป้ายโครงการ

- ติดตั้งแผ่นป้ายหลังการก่อสร้างแล้วเสร็จ (เป็นส่วนหนึ่งของสัญญาจ้างก่อสร้าง)
- จุดติดตั้งป้ายโครงการให้คำนึงถึงความเหมาะสมกับสภาพพื้นที่ ลักษณะโครงการที่ดำเนินการแล้วเสร็จ ความสวยงามและความปลอดภัยแก่ผู้ใช้ประโยชน์จากโครงการ
- บุคลากรงานช่างไม่ถ่วงเวลาในการติดตั้งป้ายโครงการ

55/59

*หมายเหตุ ข้อความ, สัญลักษณ์ รายละเอียดตัวอักษร จะกำหนดระหว่างดำเนินการ ขนาดของเสาเหล็กกลอง 95x95x2.3 มม. เกณฑ์ความคลาดเคลื่อนยอมให้ ± 1.5 มม. (ไม่รวมความหนา)

<p>กรมการขนส่งทางบก กองช่าง ฝ่ายวางแผนและออกแบบ</p>	
<p>แบบแสดง ป้ายประชาสัมพันธ์โครงการ (แบบถาวร)</p>	
เขียนแบบ	<p>(นายสุชาติ เลี้ยงศิริ) ผู้ช่วยช่างเขียนแบบ</p>
สถาปนิก	<p>(นายทิพย์ คัมภักดิ์) สถาปนิกปฏิบัติการ</p>
วิศวกร	<p>(นางสาวพิมพ์ไฉ่ สมชา) วิศวกรโยธาปฏิบัติการ</p>
วิศวกร	<p>(นายวิวัฒน์ อนันตารักษ์) วิศวกรโยธาชำนาญการ</p>
วิศวกร	<p>(นายสุรวิทย์ แสงแก้ว) วิศวกรโยธาชำนาญการพิเศษ</p>
ตรวจ	<p>(นายอภิสิทธิ์ จงกลหาญ) หัวหน้าฝ่ายวิศวกรรมและออกแบบ</p>
ตรวจ	<p>(นายวิโรจน์ บุญฤทธิ์) ผู้อำนวยการกองช่าง</p>
เห็นชอบ	<p>(นายทิพย์ ใจอม) รองปลัดกองช่างบริหารส่วนจังหวัดพิษณุโลก</p>
เห็นชอบ	<p>(นางสีพร ไกรธรรม) ปลัดองค์การบริหารส่วนจังหวัดพิษณุโลก</p>
เห็นชอบ	<p>(นายสุวิทย์ ใจอม) รองนายกองค์การบริหารส่วนจังหวัดพิษณุโลก</p>
อนุมัติ	<p>(นายสมชาย วิวัฒน์ธนาถ) นายกองค์การบริหารส่วนจังหวัดพิษณุโลก</p>
แบบร่าง	<p>นายสมชาย วิวัฒน์ธนาถ</p>
แก้ไข	<p>นายสมชาย วิวัฒน์ธนาถ</p>

(ฅบจึรหคักคึ บำบบถึ)
 ฅรหบบบบบบบบบบ

(นายพิรพจน์ ตันปากเพ็ง)
สถาปนิกชำนาญการ

(นางสาวพิมพ์ใจล คมขำ)
วิศวกรโยธาปฏิบัติกร

(นายสมวงศ์ อนันตภรณ์)
วิศวกรโยธาชำนาญการ

(นายครุฑ แสงเทศ)
 วิศวกรโยธาชำนาญพิเศษ วิศวกรโยธาในตำแหน่ง
 วิศวกรโยธาชำนาญพิเศษ

(ภาษากวีสิทธิ์ จงกลสาหาญ)
หัวหนาฝ่ายสำรวจและออกแบบ

(นายนิโบล มุ่งบุญฤทธิ์)
ผู้อำนวยการกองช่าง

(นายภัทร ไชยเดช)

(นางสีพร ไกรธรรม)

(นายพงษ์มนู ทองหนัก)
นายกองค์การบริหารส่วนจังหวัดพิษณุ

(นายมนตรีชัย จีวัฒนวิธยาตมย์)
กองกำกับการบริหารส่วนจังหวัดพิษณุ

20	21	22	23	24	25	26	27	28	29	30	31	32	33	34	35	36	37	38	39	40	41	42	43	44	45	46	47	48	49	50	51	52	53	54	55	56	57	58	59	60	61	62	63	64	65	66	67	68	69	70	71	72	73	74	75	76	77	78	79	80	81	82	83	84	85	86	87	88	89	90	91	92	93	94	95	96	97	98	99	100
----	----	----	----	----	----	----	----	----	----	----	----	----	----	----	----	----	----	----	----	----	----	----	----	----	----	----	----	----	----	----	----	----	----	----	----	----	----	----	----	----	----	----	----	----	----	----	----	----	----	----	----	----	----	----	----	----	----	----	----	----	----	----	----	----	----	----	----	----	----	----	----	----	----	----	----	----	----	----	----	-----

	<h2 style="margin: 0;">๑ องค์การบริหารส่วนจังหวัดพิษณุโลก</h2> <h3 style="margin: 0;">โทร 0 5598 7718-20 ต่อ 300</h3>		
	<p>๒ โครงสร้าง.....</p> <p>๓ ปริมาณงาน.....</p> <p>๔ สัญญาจ้างเลขที่..... ลงวันที่.....</p> <p>๕ ระยะเวลาดำเนินการ เริ่มสัญญาวันที่..... สิ้นสุดสัญญาวันที่..... รวมระยะเวลาก่อสร้างทั้งสิ้น..... วัน</p> <p>๖ ผู้รับจ้าง..... โทรศัพท์.....</p> <p>๗ ราคากลางค่าก่อสร้าง..... บาท</p> <p>๘ วงเงินค่าก่อสร้าง..... บาท</p>		
	<table border="1" style="width: 100%; border-collapse: collapse;"> <tr> <td style="width: 50%; vertical-align: top;"> <p>๑๐ คณะกรรมการตรวจรับพัสดุ</p> <p>1.ตำแหน่ง..... ประธานกรรมการ</p> <p>2.ตำแหน่ง..... กรรมการ</p> <p>3.ตำแหน่ง..... กรรมการ</p> </td> <td style="width: 50%; vertical-align: top;"> <p>๑๑ ผู้ควบคุมงาน</p> <p>1.ตำแหน่ง..... โทรศัพท์.....</p> <p>2.ตำแหน่ง..... โทรศัพท์.....</p> <p>๑๒ วิศวกรควบคุมงาน</p> <p>1.ตำแหน่ง..... วิทย. โทรศัพท์.....</p> <p>๑๓ คณะกรรมการตรวจการจ้าง ทำการตรวจรับมอบงาน จวดที่.....</p> <p>วันที่..... เดือน..... พ.ศ.</p> </td> </tr> </table>	<p>๑๐ คณะกรรมการตรวจรับพัสดุ</p> <p>1.ตำแหน่ง..... ประธานกรรมการ</p> <p>2.ตำแหน่ง..... กรรมการ</p> <p>3.ตำแหน่ง..... กรรมการ</p>	<p>๑๑ ผู้ควบคุมงาน</p> <p>1.ตำแหน่ง..... โทรศัพท์.....</p> <p>2.ตำแหน่ง..... โทรศัพท์.....</p> <p>๑๒ วิศวกรควบคุมงาน</p> <p>1.ตำแหน่ง..... วิทย. โทรศัพท์.....</p> <p>๑๓ คณะกรรมการตรวจการจ้าง ทำการตรวจรับมอบงาน จวดที่.....</p> <p>วันที่..... เดือน..... พ.ศ.</p>
<p>๑๐ คณะกรรมการตรวจรับพัสดุ</p> <p>1.ตำแหน่ง..... ประธานกรรมการ</p> <p>2.ตำแหน่ง..... กรรมการ</p> <p>3.ตำแหน่ง..... กรรมการ</p>	<p>๑๑ ผู้ควบคุมงาน</p> <p>1.ตำแหน่ง..... โทรศัพท์.....</p> <p>2.ตำแหน่ง..... โทรศัพท์.....</p> <p>๑๒ วิศวกรควบคุมงาน</p> <p>1.ตำแหน่ง..... วิทย. โทรศัพท์.....</p> <p>๑๓ คณะกรรมการตรวจการจ้าง ทำการตรวจรับมอบงาน จวดที่.....</p> <p>วันที่..... เดือน..... พ.ศ.</p>		

เสาไม้หรือหลักท่วไปทั่วเชิงแรง

ติดตั้งในบริเวณที่เห็นได้ชัดจนมีความมั่นคงแข็งแรง

หรือติดตั้งตามสภาพพื้นที่ที่เหมาะสม

ป้ายประชาสัมพันธ์

1. แผ่นนํ้าเป็นแผ่น ไม้ยึดทั่วไป ทาสีรองพื้นสีฟอสติกสีขาวหรือสีน้ำเงิน โยงยึดให้มีมั่นคงแข็งแรง หรือแผ่น ไม้ยึดยึดกับโครงเค่าไม้ให้แข็งแรง ขนาดไม่น้อยกว่า 1.20x2.40 ม.
2. การมีป้ายควรอยู่ในบริเวณ - จัดมีของโครงการที่ดำเนินการและประชาชนสัญจรไป-มามองเห็นชัดเจน
3. ดวงตรา-ตัวหนังสือสีฟอสติกหรือสีน้ำเงินหรือสีขาว ขนาดความโตตามแบบกำหนด
4.  ดวงตราสัญลักษณ์องค์การบริหารส่วนจังหวัดพิษณุโลก
5.  ชื่อส่วนราชการเจ้าของโครงการและเบอร์โทรศัพท์
6.  ประเภทและชนิดของสิ่งก่อสร้าง
7.  ปริมาณงานก่อสร้าง จำนวนหน่วยที่ดำเนินการ
8.  สัญญาจ้างเลขที่ลงวันที่
9.  ระยะเวลาเริ่มต้น และระยะเวลาสิ้นสุด รวมระยะเวลาก่อสร้างทั้งสิ้น
10.  ชื่อผู้รับจ้างพร้อมเบอร์โทรศัพท์
11.  ราคากลางค่าก่อสร้าง
12.  วงเงินค่าก่อสร้าง
13.  ชื่อ คณะกรรมการตรวจสอบการจ้าง
14.  ชื่อ ข้าราชการคุมงานเบอร์โทรศัพท์
15.  วัน เดือน ปี ตรวจรับงาน
16.  วิศวกรควบคุมงาน

- แผ่นป้ายเป็นไม้ซีกทั่วไป ขนาด 1.20x2.40 ม.หาซื้อที่สำนักงานสถิติชาวหรือสจี.จีน หรือใช้แผ่นไม้อัด ขนาด 1.20x2.40 มิตกับโครงคร่าวไม้ให้แข็งแรง
- การนำป้ายมาควรอยู่ในบริเวณรั้ววัดของโครงการที่ดำเนินการ ประชาชนสัญจรไป - มา มองเห็นได้ชัดเจน
- ผู้มีจ้างเป็นผู้รับผิดชอบดำเนินการจัดทำ และติดตั้งแผ่นป้ายภายใน 7 วัน นับตั้งแต่วันลงนามในสัญญาจ้าง
- แผ่นป้ายติดตั้งระหว่างดำเนินการก่อสร้าง มีสภาพคงทนตลอดระยะเวลาการก่อสร้าง และอีกไม่น้อยกว่า 6 เดือน หลังจากงานแล้วเสร็จ
- บุคลากรงานจ้างไม่ทิ้ง สานเสนาบพไม้อัดหรือติดตั้งป้ายประชาชนขึ้นทันที แต่ให้ออกสำรวจตรวจสอบส่วนที่ก่อสร้าง ประชาสัมพันธ์เกี่ยวกับรายละเอียดของโครงการก่อสร้างให้ชุมชนหรือประชาชนในหมู่บ้าน ตำบลทราบโดยอาจจัดประชุมชี้แจง เผยแพร่ข้อมูลทางเอกสาร ประกาศเสียงตามสาย หรือ ประชาสัมพันธ์ผ่านวารสารอื่นๆ
- บุคลากรงานจ้างต้องดูแลสานเสนาบพขึ้น ไปประเภทก่อสร้างต่างๆทาง คลองหรือลำน้ำให้ติดแผ่นป้ายประชาสัมพันธ์แบบชั่วคราวไว้ ณ.จุดนั้นต้นและจุดสิ้นสุดงานก่อสร้าง
- บุคลากรงานจ้างต้องดูแลสานเสนาบพขึ้น ไปประเภทก่อสร้างปรับปรุง อาคาร ให้ติดแผ่นป้ายประชาสัมพันธ์แบบชั่วคราวไว้ ณ.จุดดำเนินการก่อสร้าง 1 จุด

*หมายเหตุ 1. ขนาดตัวอักษร, ข้อความ, ตราสัญลักษณ์ไม่จำเป็นต้องเปลี่ยนได้ตามความเหมาะสม

56

*หมายเหตุ ข้อความ, สัญญาฉบับนี้ รายละเอียดตัวอักษร จะกำหนดระหว่างดำเนินการ

หน้าที่ และข้อปฏิบัติของผู้รับจ้างระหว่างดำเนินการตามสัญญาจ้างก่อสร้างฯ

1. ผู้รับจ้างมีหน้าที่สำรวจตรวจสอบพื้นที่หน้างาน จัดเตรียมพื้นที่ก่อสร้าง ตลอดจนจัดหาวัสดุอุปกรณ์ในการดำเนินการก่อสร้าง ให้เป็นไปตามเงื่อนไขสัญญาจ้าง หากพบอุปสรรคปัญหาให้แจ้งต่อองค์การบริหารส่วนจังหวัดพิษณุโลก เป็นลายลักษณ์อักษร
2. ผู้รับจ้างต้องจัดทำแผนการดำเนินงานตามสัญญาโดยละเอียด และส่งให้คณะกรรมการตรวจรับพัสดุ พิจารณาและแผนงานนี้จะต้องแสดงถึงการเชื่อมต่อระหว่างขั้นตอนและหมวดงานต่างๆ ในสัญญาอย่างสมควรแก่เหตุผล เพื่อให้ผู้รับจ้างจะสามารถดำเนินการตามสัญญา โดยเป็นไปตามแผนงานและบรรลุผลให้งานเสร็จสิ้นจนผ่านกระบวนการทดสอบและตรวจรับงานตามเงื่อนไขของสัญญาได้ ผู้รับจ้างต้องแต่งตั้งตัวแทนที่สามารถประสานงานก่อสร้างทั้งหมดประจำอยู่ ณ สถานที่ก่อสร้าง และผู้ควบคุมงานขององค์การบริหารส่วนจังหวัดพิษณุโลกสามารถติดต่อสั่งการได้ตลอดเวลาที่ทำการก่อสร้าง
3. ผู้รับจ้างต้องแต่งตั้งวิศวกรควบคุมงาน (สาขาวิศวกรรมโยธา) หรือสถาปนิก (กรณีงานสถาปัตยกรรม) โดยกำหนดให้เป็นไปตาม ข้อบังคับสภาวิศวกร ว่าด้วยหลักเกณฑ์และคุณสมบัติของผู้ประกอบวิชาชีพวิศวกรรมควบคุมแต่ละระดับ สาขาวิศวกรรมโยธา พ.ศ. 2551 และข้อบังคับสภาสถาปนิก ว่าด้วยหลักเกณฑ์ของผู้ประกอบวิชาชีพสถาปัตยกรรมควบคุมแต่ละระดับ พ.ศ. 2564 พร้อมทั้งแนบสำเนาใบอนุญาตประกอบวิชาชีพวิศวกรรมควบคุม หรือสถาปัตยกรรมควบคุม ซึ่งยังไม่หมดอายุ ถูกพักการใช้หรือเพิกถอนการใช้ใบอนุญาต อย่างน้อย 1 คน และช่างโยธา หรือช่างก่อสร้าง ที่มีคุณสมบัติไม่ต่ำกว่าประกาศประกาศนียบัตรวิชาชีพชั้นสูง (ปวส.) พร้อมทั้งแนบสำเนาเอกสารแสดงการจบการศึกษา อย่างน้อย 1 คน พร้อมรับรองสำเนาโดยเจ้าตัว และผู้มีอำนาจลงนามของผู้รับจ้างและประทับตรา
4. วิศวกรควบคุมงานของผู้รับจ้างต้องปฏิบัติตามกฎกระทรวงกำหนดสาขาวิชาชีพวิศวกรรมและวิชาชีพวิศวกรรมควบคุม พ.ศ. 2565 ออกตามพระราชบัญญัติวิศวกร พ.ศ. 2542 มีหน้าที่ควบคุมงานให้เป็นไปตามแบบรูปรายการแห่งสัญญาจ้างถูกต้องตามหลักวิศวกรรม และวิชาการ เพื่อให้บรรลุตามวัตถุประสงค์ขององค์การบริหารส่วนจังหวัดพิษณุโลก วิศวกรควบคุมงานของผู้รับจ้างต้องลงนามรับรองการปฏิบัติหน้าที่ในบันทึกรายงานผลการปฏิบัติงานฯ ประจำสัปดาห์ หากไม่สามารถมาปฏิบัติหน้าที่ได้ต้องแจ้งต่อองค์การบริหารส่วนจังหวัดพิษณุโลกเป็นลายลักษณ์อักษร และผู้รับจ้างก็ต้องจัดหาวิศวกรควบคุมงานมาทดแทนโดยมิให้ขาดช่วง โดยวิศวกรควบคุมงานของผู้รับจ้างต้องปฏิบัติงานอยู่ในจรรยาบรรณแห่งวิชาชีพวิศวกรรม และการประพฤติผิด จรรยาบรรณอันจะนำมาซึ่งความเสื่อมเสียเกียรติศักดิ์แห่งวิชาชีพ องค์การบริหารส่วนจังหวัดพิษณุโลก มีสิทธิขาดที่จะแจ้งมูลเหตุต่อคณะกรรมการจรรยาบรรณฯ สภาวิศวกร เพื่อดำเนินการลงโทษต่อไป
5. (กรณีงานสถาปัตยกรรม) สถาปนิกควบคุมงานของผู้รับจ้างต้องปฏิบัติตามกฎกระทรวงกำหนดวิชาชีพสถาปัตยกรรมควบคุม พ.ศ. 2549 ออกตามพระราชบัญญัติสถาปนิก พ.ศ. 2543 มีหน้าที่ควบคุมงานให้เป็นไปตามแบบรูปรายการแห่งสัญญาจ้าง ถูกต้องตามหลักสถาปัตยกรรม และวิชาการ เพื่อให้บรรลุตามวัตถุประสงค์ขององค์การบริหารส่วนจังหวัดพิษณุโลก สถาปนิกควบคุมงานของผู้รับจ้างต้องลงนามรับรองการปฏิบัติหน้าที่ในบันทึกรายงานผลการปฏิบัติงานฯ ประจำสัปดาห์ หากไม่สามารถมาปฏิบัติหน้าที่ได้ต้องแจ้งต่อองค์การบริหารส่วนจังหวัดพิษณุโลกเป็นลายลักษณ์อักษร และผู้รับจ้างก็ต้องจัดหาสถาปนิกควบคุมงานมาทดแทนโดยมิให้ขาดช่วง โดยสถาปนิกควบคุมงานของผู้รับจ้าง ต้องปฏิบัติงานอยู่ในจรรยาบรรณแห่งวิชาชีพสถาปนิก และการประพฤติผิด จรรยาบรรณอันจะนำมาซึ่งความเสื่อมเสียเกียรติศักดิ์แห่งวิชาชีพ องค์การบริหารส่วนจังหวัดพิษณุโลก มีสิทธิขาดที่จะแจ้งมูลเหตุต่อคณะกรรมการจรรยาบรรณฯ สภาสถาปนิก เพื่อดำเนินการลงโทษต่อไป
6. เพื่อให้งานก่อสร้างแล้วเสร็จถูกต้องตามเงื่อนไขแห่งสัญญาจ้างเป็นไปตามกำหนดเวลา และแก้ไขปัญหาลักษณะต่างๆ ผู้รับจ้างต้องจัดให้มีการประชุมร่วมกันระหว่างตัวแทนผู้รับจ้าง ผู้ควบคุมงานทั้งสองฝั่ง คณะกรรมการตรวจรับพัสดุ และผู้เกี่ยวข้องกับการบริหารสัญญาจ้างฯ เพื่อติดตามงานตามช่วงเวลาที่เหมาะสมกับสถานการณ์
7. การควบคุมคุณภาพงานเป็นหน้าที่และความรับผิดชอบของผู้รับจ้าง ผู้รับจ้างก็ต้องดำเนินการจัดส่งวัสดุเพื่อทำการทดสอบคุณภาพโดยผ่านการควบคุมผู้ควบคุมงานของทางองค์การบริหารส่วนจังหวัดพิษณุโลก โดยการทดสอบโดยองค์การบริหารส่วนจังหวัดพิษณุโลก หรือ หน่วยงานที่องค์การบริหารส่วนจังหวัดพิษณุโลกเห็นสมควร โดยผู้รับจ้างเป็นผู้ออกค่าใช้จ่ายค่าธรรมเนียมในการทดสอบวัสดุดังกล่าว ผู้รับจ้างต้องให้สิทธิและความร่วมมืออันดีแก่เจ้าหน้าที่ที่เข้าเก็บตัวอย่างวัสดุ ทดสอบคุณภาพของงาน และส่งวนสิทธิที่จะเข้าไปดำเนินการสุ่มตัวอย่างวัสดุอุปกรณ์ที่ผู้รับจ้างจัดหา หรือดำเนินการที่หน้างานหากไม่ตรงกับรายละเอียดที่ระบุไว้ ผู้ควบคุมงานของทางองค์การบริหารส่วนจังหวัดพิษณุโลกมีสิทธิขาดที่จะสั่งการให้ผู้รับจ้างรับดำเนินการนำวัสดุอุปกรณ์นั้นกลับโดยเร็วที่สุดโดยไม่ต้องชดเชยค่าเสียหาย หรือค่าใช้จ่ายให้แก่ประการใดทั้งสิ้น
8. ผู้รับจ้างมีหน้าที่เสนอขออนุมัติใช้วัสดุอุปกรณ์ที่จำเป็นจัดทำมาเพื่อดำเนินการก่อสร้างผ่านทางผู้ควบคุมงานของทางองค์การบริหารส่วนจังหวัดพิษณุโลก เพื่อทำการตรวจสอบให้ถูกต้องและเป็นไปตามตามรายละเอียดเงื่อนไข หากตรวจสอบพบภายหลังว่าวัสดุที่นำมาติดตั้งหรือใช้งานไม่ตรงตามที่เสนอขออนุมัติใช้ ผู้ควบคุมงานของทางองค์การบริหารส่วนจังหวัดพิษณุโลกมีสิทธิขาดที่จะสั่งการให้ผู้รับจ้างรับดำเนินการนำวัสดุอุปกรณ์นั้นกลับโดยเร็วที่สุดโดยไม่ต้องชดเชยค่าเสียหาย หรือค่าใช้จ่ายให้แก่ประการใดทั้งสิ้น
9. รายละเอียดแบบรูปและปริมาณงานในการก่อสร้างผู้รับจ้างได้ดำเนินการตรวจสอบความถูกต้องก่อนลงนามในสัญญาจ้างเป็นที่เรียบร้อยแล้ว หากระหว่างดำเนินการก่อสร้างผู้รับจ้างต้องการขอแก้ไขเปลี่ยนแปลงด้วยเหตุใดก็ตาม อันเป็นเหตุให้ราคาค่าก่อสร้างเพิ่มขึ้นผู้รับจ้างต้องเป็นผู้ออกค่าใช้จ่ายเอง โดยการเปลี่ยนแปลงดังกล่าวหากมิได้เป็นสาระสำคัญ ที่มิได้ทำให้ มิติ ระยะเวลา รูปลักษณะ หรือความมั่นคงแข็งแรงเปลี่ยนแปลงไปให้อยู่ในดุลยพินิจของผู้ควบคุมงานในการพิจารณา หากการเปลี่ยนแปลงดังกล่าวมีผลกระทบทำให้ทำให้ มิติ ระยะเวลา รูปลักษณะ หรือความมั่นคงแข็งแรงเปลี่ยนแปลงไป จะต้องได้รับความเห็นชอบจากองค์การบริหารส่วนจังหวัดพิษณุโลกเป็นลายลักษณ์อักษรก่อนที่จะดำเนินการในส่วนที่มีการแก้ไขเปลี่ยนแปลงต่อไป
10. ผู้รับจ้างจะต้องปฏิบัติตามประกาศกระทรวงมหาดไทย ประกาศกระทรวงแรงงานและสวัสดิการสังคม และพระราชบัญญัติคุ้มครองแรงงาน เกี่ยวกับความปลอดภัยและการป้องกันอันตรายในกิจการก่อสร้างรวมทั้งป้องกันอันตรายแก่บุคคลภายในและภายนอก และต้องจัดเก็บวัสดุอุปกรณ์ในบริเวณสถานที่ก่อสร้างให้เป็นระเบียบเรียบร้อย ตลอดจนรักษาความสะอาดของสถานที่ก่อสร้างอย่างสม่ำเสมอ หากเกิดอันตรายต่อชีวิตและทรัพย์สินอันเกิดจากการปฏิบัติอันประมาทเลินเล่อของผู้รับจ้าง ผู้รับจ้างก็ต้องรับผิดชอบชดเชยค่าเสียหาย รวมไปถึงความรับผิดทางกฎหมายที่เกี่ยวข้องทั้งหมดแต่เพียงผู้เดียว

หมายเหตุ ปรับปรุง เดือน มีนาคม 2566

57
59

 <p>องค์การบริหารส่วนจังหวัดพิษณุโลก กองช่าง</p>	แบบแสดง หน้าที่ และข้อปฏิบัติของผู้รับจ้างระหว่างดำเนินการตามสัญญาจ้างก่อสร้างฯ	เขียนแบบ	นายจิระศักดิ์ ปานมณี	ผู้ช่วยนายช่างเขียนแบบ	ตรวจ	นายปิโยรส บุญฤทธิ	ผู้อำนวยการกองช่าง	วันเดือนปี
		สถาปนิก	นายพิรพงษ์ คับปากทิง	สถาปนิกปฏิบัติการ	เห็นชอบ	นายภัทร ไชยม	รองปลัดองค์การบริหารส่วนจังหวัดพิษณุโลก	
		วิศวกร	นายพิมพ์โกล คมขำ	วิศวกรโยธาปฏิบัติการ	เห็นชอบ	นางสีพร โกธธรรม	ปลัดองค์การบริหารส่วนจังหวัดพิษณุโลก	แบบแผนที่
		วิศวกร	นายสุวัฒน์ อำนวยธรรม	วิศวกรโยธานายก	เห็นชอบ	นายพงษ์นุ ทอหนัก	รองนายกองค์การบริหารส่วนจังหวัดพิษณุโลก	แบบเลขที่
		วิศวกร	นายศราวุธ แสงเกตุ	วิศวกรโยธานายก	เห็นชอบ	นายพนธ์ชัย วิวัฒน์นาคย์	นายกองค์การบริหารส่วนจังหวัดพิษณุโลก	
		ตรวจ	นายอภิสิทธิ์ จงกลำญ	หัวหน้าฝ่ายสำรวจและออกแบบ	อนุมัติ			

ข้อกำหนดตามกฎหมายกระทรวงฯ ที่ผู้รับจ้างต้องปฏิบัติ

1. ผู้รับจ้างต้องใช้วัสดุประเภทวัสดุหรือครุภัณฑ์ที่จะใช้ในงานก่อสร้างเป็นวัสดุที่ผลิตภายในประเทศ โดยต้องใช้ไม่น้อยกว่าร้อยละ 60 ของมูลค่าวัสดุที่จะใช้ในงานก่อสร้างทั้งหมดตามสัญญา
2. ผู้รับจ้างต้องใช้เหล็กที่ผลิตภายในประเทศไม่น้อยกว่าร้อยละ 90 ของปริมาณเหล็กที่ต้องใช้ในงานก่อสร้างทั้งหมดตามสัญญา
3. ผู้รับจ้างต้องทำแผนการใช้วัสดุที่ผลิตภายในประเทศไม่น้อยกว่าร้อยละ 60 ของมูลค่าวัสดุที่ใช้ในงานก่อสร้างทั้งหมด ตามสัญญาภายใน 60 วัน นับถัดจากวันที่ได้ลงนามในสัญญา
4. ผู้รับจ้างต้องทำแผนการใช้เหล็กที่ผลิตภายในประเทศไม่น้อยกว่าร้อยละ 90 ของปริมาณเหล็กที่ต้องใช้ทั้งหมด ตามสัญญาภายใน 60 วัน นับถัดจากวันที่ได้ลงนามในสัญญา
5. ผู้รับจ้างต้องแสดงเอกสารการรับรองจากสภาอุตสาหกรรมแห่งประเทศไทยกรณีที่วัสดุผลิตในประเทศ ถ้าไม่มีเอกสารการรับรองให้ติดฉลากของสินค้าบนบรรจุภัณฑ์ของสินค้าให้ชัดเจน



กองช่าง
ฝ่ายสำรวจและออกแบบ

แบบแสดง
ข้อกำหนดตามกฎหมายกระทรวงฯ

เขียนแบบ
(นายสรวิศ เลียงชัยศิริ)
ผู้อำนวยการกองช่าง

วิศวกร
(นายวุฒิชัย อนันตการณ์)
วิศวกรโยธาชำนาญการ
(นายศราวุธ แสงเกิด)
วิศวกรโยธาชำนาญการ รักษาการในตำแหน่ง
วิศวกรโยธาชำนาญการพิเศษ

ตรวจ
(นายอภิสิทธิ์ จงกลหาญ)
หัวหน้าฝ่ายสำรวจและออกแบบ

ตรวจ
(นายบุญชา พิณจุฬารัตน)
ผู้อำนวยการกองช่าง

เห็นชอบ
(นางสีพร โกธธรรม)
ปลัดกองการโยธาและวิศวกรรมโยธา

อนุมัติ
(นายมนต์ชัย วิวัฒน์ธนาฒย์)
นายกองค์การบริหารส่วนจังหวัดพิษณุโลก

วัน/เดือน/ปี 07/04/2565

มาตราส่วน -

แผ่นที่/จำนวน 01/01

หน้า

58
59

รายการประกอบแบบมาตรฐานงานทาง (เพิ่มเติม)

1. อนุญาตให้ใช้เครื่องทดสอบหาปริมาณความชื้นและความหนาแน่นของดินในสนามแบบ (Nuclear density gauge) ในการทดสอบ วิเคราะห์ และรับรองผลทดสอบความหนาแน่นและความชื้นวัสดุภาคสนาม ในกิจการขององค์การบริหารส่วนจังหวัดพิษณุโลก เพื่อให้เกิดความคล่องตัว มีประสิทธิภาพ
2. แบบมาตรฐานองค์การบริหารส่วนจังหวัดพิษณุโลก
 - 2.1 มาตรฐานงานตกแต่งเกลี่ยคันทางเดิม (Reshaping and Levelling)
 - 2.2 มาตรฐานงานถมคันทาง (Embank)
 - 2.3 มาตรฐานงานชั้นรองพื้นทาง (Subbase)
 - 2.4 มาตรฐานงานชั้นพื้นทาง (Base)
 - 2.5 มาตรฐานอื่นๆที่อ้างอิงและเกี่ยวข้องกับแบบมาตรฐานองค์การบริหารส่วนจังหวัดพิษณุโลก
3. ข้อกำหนดในแบบมาตรฐานองค์การบริหารส่วนจังหวัดพิษณุโลก ได้กำหนดให้มีการบดอัดวัสดุเป็นชั้นๆโดยใช้เครื่องจักร โดยมีรายละเอียดปรากฏในข้อกำหนด ให้วัสดุประเภทต่างๆมีความหนาแน่นแห้งไม่น้อยกว่าร้อยละ 95 ตาม มทต (ท) 501.4 : มาตรฐานการทดสอบหาค่าความแน่นของวัสดุงานทางในสนาม (Field Density Test)
4. เพื่อให้การก่อสร้าง/ปรับปรุงงานถนนประเภทต่างๆในความรับผิดชอบขององค์การบริหารส่วนจังหวัดพิษณุโลก มีความคล่องตัว มีประสิทธิภาพ จึงอนุญาตให้ใช้ผลทดสอบความหนาแน่นและความชื้นวัสดุภาคสนาม โดยวิธีทางนิวเคลียร์ (Nuclear Method) โดยอาจใช้ควบคู่กับวิธีการ ใช้ทรายแทนที่ปริมาตรของหลุม (Sand Cone Method) อาจจะเลือกใช้วิธีใดวิธีหนึ่ง หรือทั้งสองวิธีก็ได้

หมายเหตุ ปรับปรุง เดือน ตุลาคม 2566

59
59

 <p>องค์การบริหารส่วนจังหวัดพิษณุโลก กองช่าง</p>	แบบแสดง	รายการประกอบแบบมาตรฐานงานทาง (เพิ่มเติม)	เขียนแบบ	นายจิระศักดิ์ ปานมณี	ผู้ช่วยนายช่างเขียนแบบ	ตรวจ	นายปิโยรส บุญญฤทธิ์	ผู้อำนวยการกองช่าง	วันเดือนปี
			สถาปนิก	นายพิรพงษ์ ดับปากทิง	สถาปนิกปฏิบัติการ	เห็นชอบ	นายภัทร ใจเอน	รองปลัดองค์การบริหารส่วนจังหวัดพิษณุโลก	
			วิศวกร	นายพิมพ์โกล คมขำ	วิศวกรโยธาปฏิบัติการ	เห็นชอบ	นางสีพร ไกรธรรม	ปลัดองค์การบริหารส่วนจังหวัดพิษณุโลก	แบบแผนที่
			วิศวกร	นายวุฒิวงศ์ อนันตารณ	วิศวกรโยธานาฏการ	เห็นชอบ	นายเชาวฤทธิ์ จาตะกุล	รองนายกองค์การบริหารส่วนจังหวัดพิษณุโลก	แบบเลขที่
			วิศวกร	นายศราวุธ แสงเกตุ	วิศวกรโยธานาฏการ	อนุมัติ	นายมนต์ชัย วิวัฒน์น้อย	นายกองค์การบริหารส่วนจังหวัดพิษณุโลก	
			ตรวจ	นายอภิสิทธิ์ จงกล้าหาญ	หัวหน้าฝ่ายสำรวจและออกแบบ				