



องค์การบริหารส่วนจังหวัดพิษณุโลก  
กระทรวงมหาดไทย

โครงการปรับปรุงถนนผิวจราจรลาดยางแบบแอสฟัลท์ติกคอนกรีต  
รหัสทางหลวงท้องถิ่น พล.ถ. 64-052 หมู่ที่ 5 ตำบลบ้านคลอง เชื่อมต่อ ตำบลวัดจันทร์  
อำเภอเมืองพิษณุโลก จังหวัดพิษณุโลก  
โดยทำการปรับปรุงผิวจราจรลาดยางแบบแอสฟัลท์ติกคอนกรีต กว้าง 6.00 เมตร ยาว 1,570.00 เมตร

1/29



# แผนที่บริเวณโดยสังเขป

โครงการปรับปรุงถนนผิวจราจรลาดยางแบบแอสฟัลต์ติกคอนกรีต  
 รหัสทางหลวงท้องถิ่น พ.ร.บ. 64-052 หมู่ที่ 5 ตำบลบ้านคลอง เชื่อมต่อ ตำบลวัดจันทร์ อำเภอเมืองพิษณุโลก จังหวัดพิษณุโลก  
 โดยทำการปรับปรุงผิวจราจรลาดยางแบบแอสฟัลต์ติกคอนกรีต กว้าง 6.00 เมตร ยาว 1,570.00 เมตร

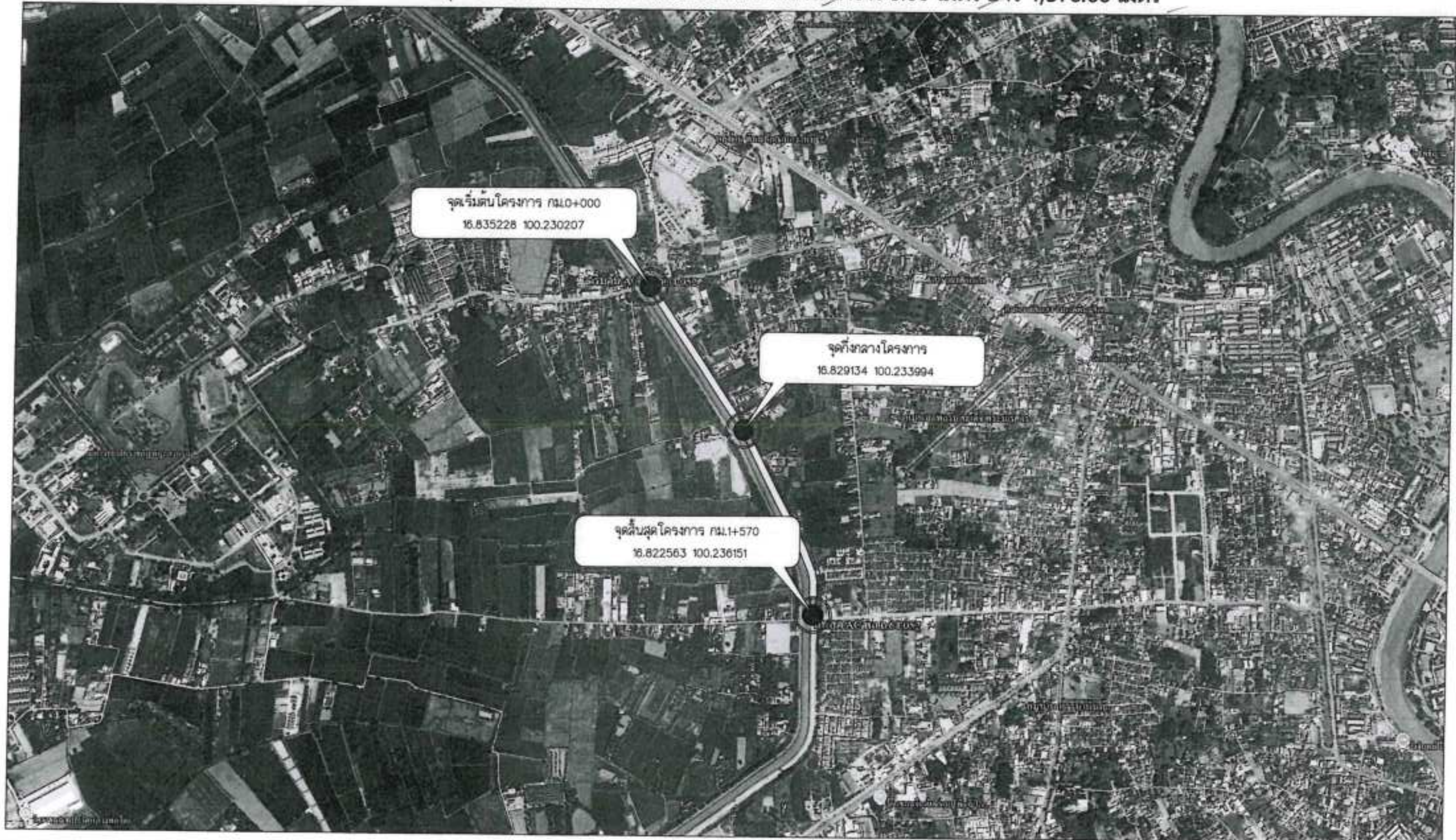

2/29



องค์การบริหารส่วนจังหวัดพิษณุโลก  
 กองช่าง  
 ฝ่ายสำรวจและออกแบบ

<b>โครงการ :</b> ปรับปรุงถนนผิวจราจรลาดยางแบบแอสฟัลต์ติกคอนกรีต  <b>สถานที่ :</b> รหัสทางหลวงท้องถิ่น พ.ร.บ. 64-052 หมู่ที่ 5 ตำบลบ้านคลอง เชื่อมต่อ ตำบลวัดจันทร์ อำเภอเมืองพิษณุโลก จังหวัดพิษณุโลก	สำรวจ	นางสาวพิมพ์ใส คงคำ	วิศวกรโยธาปฏิบัติการ	ตรวจ	นายปิยะธิดา บุญฤทธิ์	ผู้ช่วยนายช่างกองช่าง	วัน/เดือน/ปี :
	เขียนแบบ	นายอภิสิทธิ์ จันทะ	ผู้ช่วยนายช่างโยธา	เห็นชอบ	จำเริญ ทรัพย์	รองปลัดองค์การบริหารส่วนจังหวัดพิษณุโลก	แบบร่างที่ :
	วิศวกร	นายพชรกฤต ม่วงดิษฐ์	วิศวกรโยธาปฏิบัติการ	เห็นชอบ	นางสีระ ไชยธรรม	ปลัดองค์การบริหารส่วนจังหวัดพิษณุโลก	แบบเลขที่ :
	วิศวกร	นายภูผินันท์ อธิษฐานภักดิ์	วิศวกรโยธาชำนาญการ	เห็นชอบ	นายศิริชิน หาญพิทักษ์พงษ์	รองนายกองค์การบริหารส่วนจังหวัดพิษณุโลก	
	ตรวจ	นายภูฏาณ ศรีมงคล	หัวหน้าฝ่ายสำรวจและออกแบบ	อนุมัติ	นายณณชิต วิวัฒน์นาย	นายกองค์การบริหารส่วนจังหวัดพิษณุโลก	



## โครงการปรับปรุงถนนผิวจราจรลาดยางแบบแอสฟัลท์ติกคอนกรีต

[illegible]

1. บ้ายเตือน	ข.231	ชุด
2. บ้ายบังคับ	ข.231	ชุด
3. บ้ายแนะนำ	ข.231	ชุด
4. บ้ายนำโด่ง	ข.231	ชุด
5. หลัดก้นำโด่ง	ข.231	ชุด
6. ไฟกระพริบ	ข.231	ชุด
7. GUARD RAIL	ข.231	ชุด
8. สีเทอมกับสีเหลือง+สีขาว	ข.231	ค.ร.ม.

W744584

รวมพื้นที่ไม่น้อยกว่า ..... ตร.ม.

WILLIAMS

ตำแหน่งบ้างฯ-ทางเชื่อมอาจปรับเปลี่ยนได้  
 ความเหมาะสมของพื้นที่ก่อสร้าง ฯ  
 ทั้งนี้ปริมาณรวมแล้วต้องเท่าเดิม ตามที่กำหนด  
 ไว้ในแบบฯ



องค์การบริหารส่วนจังหวัดพิษณุโลก  
กองช่าง  
ฝ่ายสำรวจและออกแบบ

**ประโยชน์ :**

ปรับปรุงแผนปฏิบัติงานสาขาแบบแผนกจัดพิมพ์และพิมพ์

สถานที่ :

บริษัท โทรคมนาคมแห่งชาติ จำกัด (มหาชน) โทร. 64-052 หรือ 5 ส่วนบริการลูกค้า หรือส่ง  
อีเมลถึง nct@nct.go.th

अथवा

นางสาวพิมพ์ใจ คงคำ

1077

นายอภิสิทธิ์ เวชชาชีวะ

941715

นายพลเอก เปรม ติณสูลานนท์

5772

นายอภิชาติ ศรีมงคล

วิชาการนโยบายปฏิบัติราชการ

8529

សង្គមរាស្ត្រនិយម

1000000

**๖. ส่วนการให้บริการ**

1911

หัวหน้าฝ่ายสำรวจและออกแบบ

សាងសង់

นายปิโยรส ปุณณฤทธิ

[illegible]

นางสาวโสภา โสภธรรม

นายภณสิทธิ์ วิวัฒน์โรจน์กุล

ผู้ว่าราชการกรุงเทพมหานคร

รวมไว้จนเสร็จการเขียนการดำเนินการแก้ไขข้อบกพร่อง

ปลัดองค์การบริหารส่วนจังหวัดพิษณุโลก

นายกองค์การบริหารส่วนจังหวัดพิษณุโลก

วัน/เดือน/ปี :
----------------

แบบแปลนที่ :

11/11/2019



รายการประกอบแบบงานก่อสร้าง/ปรับปรุง ถนนลาดยาง แบบแอสฟัลต์ติกคอนกรีต  
ฝ่ายสำรวจและออกแบบ กองช่าง องค์การบริหารส่วนจังหวัดพิษณุโลก

กรณีไม่มีไหล่ทาง

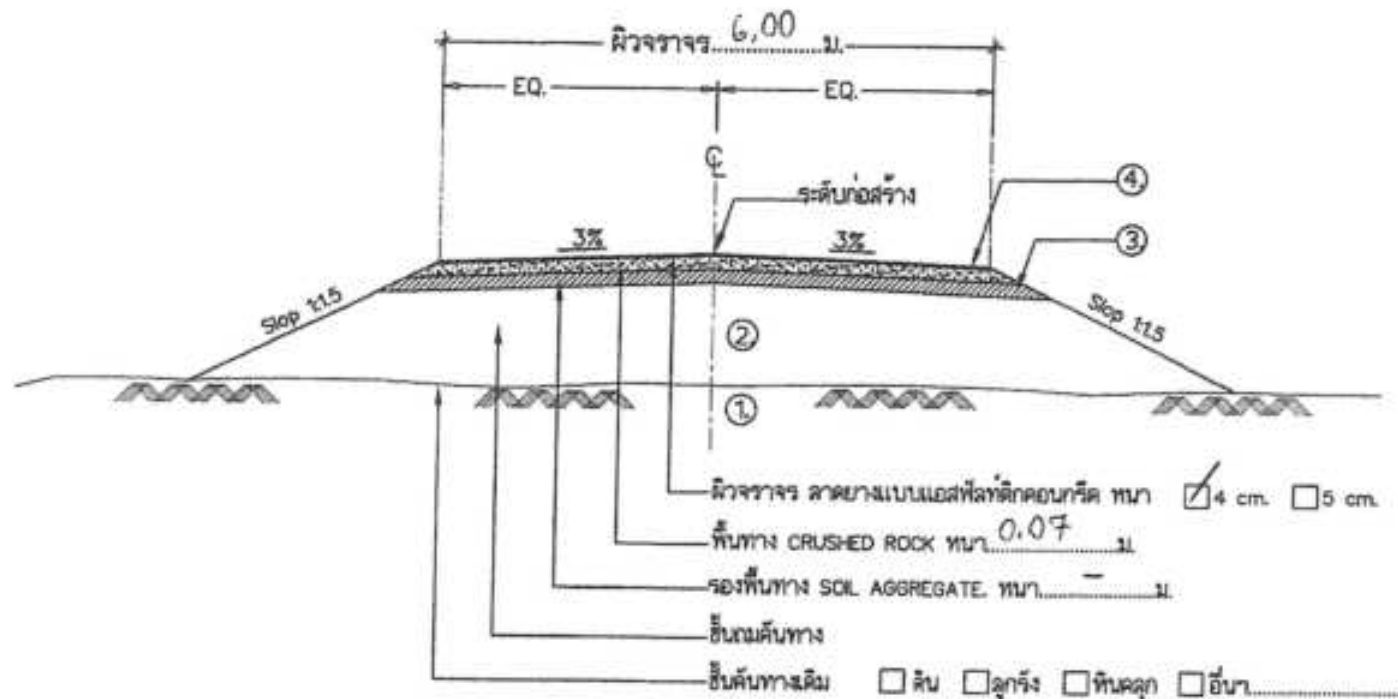

รูปตัดแสดงโครงสร้างถนน และ คุณสมบัติวัสดุ

ข้อกำหนดการออกแบบผิวทางและสิ่งตัวอย่างเพื่อตรวจสอบคุณภาพ

1. ผลการออกแบบส่วนผสมแอสฟัลต์ติกคอนกรีตตามวิธีของมาร์แชล (Marshall Mix Design Method)
2. ผลทดสอบหาค่าความแน่น (Density) ของส่วนผสมฯ เมื่อทดสอบตามวิธีมาร์แชล และคำนวณ Void Analysis
3. ผลทดสอบหาค่า Marshall Stability และ Marshall flow ของก้อนตัวอย่าง
4. ผลทดสอบหาขนาดผลึกของวัสดุ Hot Bin
5. ผลทดสอบหาปริมาณแอสฟัลต์ และขนาดผลึกของวัสดุรวมในส่วนผสมแอสฟัลต์ติกคอนกรีตเมื่อทดสอบโดยวิธี Centrifuge โดยที่ค่าต่าง ๆ ที่ทดลองได้ จะต้องเป็นไปตามข้อกำหนดของแบบสูตรส่วนผสมเฉพาะงาน (Job Mix Formula)

รายการและรายละเอียดประกอบแบบ

ต้องได้ความกว้างและความยาวและความลึกหรือความสูงที่ได้แนบและระบุโดยตลอดตามโครงการ  
กรณีที่เกิดปัญหาในทางปฏิบัติในระยะความกว้าง ที่ต้องเจอคือไม่ใหญ่ ต่อไม่ เส้าไฟฟ้า ที่ดินชาวบ้าน  
วางระบายน้ำ เส้ารั้วชาวบ้าน ศาลพระภูมิ ศาลเจ้าสิ่งศักดิ์สิทธิ์ของท้องถิ่น เส้าป้าย ฯลฯ หรือเหตุอื่นใดที่เป็นเหตุให้  
ความกว้าง ณ จุดบริเวณ นั้น ความกว้างไม่ได้ตลอด ตามข้อความที่ปรากฏในสัญญาจ้างและรายการ  
ให้ผู้รับจ้างทำงานจ้างช่วยเหลือโดยทำงาน ทางด้านความกว้างในระยะทางอื่นๆ ที่ทำได้ให้กว้างออกไป หรือความยาว  
เมื่อทำงานจ้างเสร็จแล้ว ปริมาณงานโดยรวมแล้วต้องไม่น้อยกว่าในสัญญาจ้าง โดยให้ผู้ควบคุมงานรายการและจัดทำ  
As BUILT Drawing(แบบก่อสร้างจริง) รายการเสนอคณะกรรมการตรวจการจ้าง ประกอบการส่งมอบงานจ้างของผู้รับจ้าง  
ของผูรับจ้าง  
กรณีที่เกิดปัญหาในทางปฏิบัติในระยะความยาว ให้ผู้ควบคุมงานได้ดูโดยที่นึก ว่าสมควรต่อความยาวหรือขุดเขี่ยด้าน  
ความกว้างทางด้านใด โดยที่เป็นประโยชน์สูงสุดแก่ทางราชการ และปฏิบัติงานเช่นเดียวกับกรณีความกว้าง

3.กรณีที่ต้องเว้นคันทางหรือมีการเพิ่มเติมงานวางท่อหรือเหตุอื่นใดที่บังเกิดประโยชน์ต่อส่วนรวมและการสาธารณะ และเป็นผลดี  
ต่อทางราชการ ให้อยู่ในดุลยพินิจของผู้ควบคุมงานดำเนินการประกอบ การจัดทำรายงานและจัดทำ As BUILT Drawing(แบบก่อสร้างจริง)  
รายงานเสนอคณะกรรมการตรวจการจ้าง ประกอบการส่งมอบงานจ้างของผู้รับจ้าง  
4.งานก่อสร้างลาดยางของผู้รับจ้างต้องทราบเรียบเรียบเรียบร้อย โดย ให้ยึดถือการทำงานที่ดีในสมัยผู้นำมาของความแข็งแรงและของผูรับจ้าง  
และไม่ได้หมายความว่าต้องงานเรียบเรียบเหมือนในแบบแปลน ทั้งนี้ต้องยึดงานระดับและภูมิประเทศของท้องถิ่นเป็นเกณฑ์ด้วย  
ทั้งนี้การแก้ไขปัญหาค่าที่เกินขึ้นนี้ ให้ยึดถือว่าเป็นงานเพิ่มรวมโดยไม่ต้องไปแก้ไขสัญญาจ้างหลัก เพื่อให้การบริหารจัดการทางพัสดุ  
ของภาครัฐเป็นไปด้วยความรวดเร็วและเป็นประโยชน์ต่อทางราชการ  
( หมายเหตุ เฉพาะกรณีที่ไม่มีปัญหาที่ถือว่า เป็นค่างานเงินเพิ่มหรือค่างานเงินลด อันเป็นผลให้ราคาตกลงจ้างตามสัญญาเปลี่ยนแปลง )

ปรับปรุงเดือน มีนาคม 2566



องค์การบริหารส่วนจังหวัดพิษณุโลก  
กองช่าง  
ฝ่ายสำรวจและออกแบบ

แบบแสดง

มาตรฐาน  
งานแอสฟัลต์ติกคอนกรีต  
(ASPHALT CONCRETE)

เขียนแบบ  
( นายสุรชาติ เลี้ยงศิริ )  
ผู้อำนวยการเขียนแบบ

สถาปนิก  
( นายพิเชษฐ์ คัมภักดิ์ )  
สถาปนิกปฏิบัติการ

วิศวกร  
( นางสาวศุภมาส สมชัย )  
วิศวกรโยธาปฏิบัติการ

วิศวกร  
( นายสุวิทย์ อินันดากรณ์ )  
วิศวกรโยธานาฎการ

วิศวกร  
( นายสุรชาติ แสงระดู )  
วิศวกรโยธานาฎการ วิศวกรโยธานาฎการ

ตรวจ  
( นายสุวิทย์ จงกลหาญ )  
หัวหน้าฝ่ายสำรวจและออกแบบ

ตรวจ  
( นายสุวิทย์ บุญญฤทธิ์ )  
ผู้อำนวยการกองช่าง

เกินขอบ  
( นายสุวิทย์ ไชยธรรม )  
รองผู้อำนวยการบริหารส่วนจังหวัดพิษณุโลก

เกินขอบ  
( นายสุวิทย์ ไชยธรรม )  
ปลัดองค์การบริหารส่วนจังหวัดพิษณุโลก

เกินขอบ  
( นายสุวิทย์ ไชยธรรม )  
ของนายกองค์การบริหารส่วนจังหวัดพิษณุโลก

อนุมัติ  
( นายสุวิทย์ ไชยธรรม )  
นายกองค์การบริหารส่วนจังหวัดพิษณุโลก

แบบแสดง  
ใน วันที่ 8



มาตรฐานงานถางป่า ขุดต่อ  
(Clearing and Grubbing)  
โดยอ้างอิงจาก มทล. 218 - 2562

1. ขอบข่าย

งานถางป่า ขุดต่อ หมายถึง การกำจัดต้นไม้ ดอกไม้ พุ่มไม้ เศษไม้ ชยะ วัชพืช และสิ่งอื่น ๆ ที่ไม่ต้องการ ภายในเขตทาง

2. คุณสมบัติ

- 2.1 การถางป่าให้ทำภายในบริเวณตลอดเขตทาง และการขุดต่อให้ทำภายในบริเวณที่จะทำการก่อสร้างคันทางข้างทาง บ่อขุด แหล่งวัสดุ และการขุดเพื่อการก่อสร้างงานโครงสร้าง
- 2.2 บริเวณที่จะก่อสร้างคันทางให้ขุดต่อรากไม้ออกต่ำกว่าระดับดินเดิมตามธรรมชาติไม่น้อยกว่า 30 เซนติเมตร ในกรณีที่ดินทางสูงกว่าระดับดินเดิมมากกว่า 60 เซนติเมตร ให้ตัดต้นไม้และตอจนชิดใกล้ระดับดินเดิมให้มากที่สุดเท่าที่จะทำได้ ส่วนการขุดเพื่อการก่อสร้างงานโครงสร้างอื่น ๆ ให้ขุดต่อรากไม้ออกต่ำกว่าระดับต่ำสุดของแบบโครงสร้างไม่น้อยกว่า 30 เซนติเมตร
- 2.3 บริเวณบ่อขุดและแหล่งวัสดุ ให้เอาต้นไม้ รากไม้ และวัสดุอื่น ๆ ที่ไม่ต้องการปะปนอยู่ออกจนเห็นว่าไม่มีสิ่งดังกล่าวปนกับวัสดุที่จะนำมาใช้ในการก่อสร้าง
- 2.4 ต้นไม้ใหญ่ที่ยืนอยู่คันทาง หรืออยู่นอกเชิงลาดดินตัดให้คงไว้ ในกรณีจำเป็นที่จะต้องตัดให้อยู่ในดุลยพินิจของผู้ควบคุมงาน สำหรับต้นไม้ที่คงไว้ กิ่งที่ยื่นเข้าไปในผิวจราจรและสูงจากระดับผิวจราจรไม่เกิน 6.00 เมตร ให้ตัดกิ่งออกให้เรียบร้อยและให้เหลือโคนกิ่งติดลำต้นยาวไม่เกิน 20 เซนติเมตร
- 2.5 วัสดุจากการถางป่า ขุดต่อ ให้นำไปทิ้งตามบริเวณที่ผู้ควบคุมงานเห็นสมควร
- 2.6 ตลอดระยะเวลาที่ถางป่า ขุดต่อ ให้ทำด้วยความระมัดระวังในการตัดต้นไม้ไม่ให้กีดอันตรายและทำความเสียหายแก่ต้นไม้ที่คงไว้
- 2.7 หลังจากการถางป่า ขุดต่อ ให้ปาดเกลี่ย ปรับแต่ง และเก็บเศษวัสดุไปทิ้งนอกเขตทางให้เรียบร้อย



องค์การบริหารส่วนจังหวัดพิษณุโลก  
กองช่าง  
ฝ่ายช่างและถนน

แบบแสดง

มาตรฐานงานถางป่า ขุดต่อ  
(Clearing and Grubbing)  
โดยอ้างอิงจาก มทล. 218 - 2562

เขียนแบบ

(นายจิระศักดิ์ ปานณีย์)  
ผู้ช่วยนายช่างเขียนแบบ

สถาปนิก

(นายพิรพงษ์ คัมภักดิ์)  
สถาปนิกปฏิบัติการ

วิศวกร

(นางสาวทิพย์โอสถ สมศรี)  
วิศวกรโยธาปฏิบัติการ

วิศวกร

(นายวิวัฒน์ อนันตการณ์)  
วิศวกรโยธาชำนาญการ

วิศวกร

(นายตราวุธ แสงกุล)  
วิศวกรโยธาชำนาญการพิเศษ  
หัวหน้างานโยธา

สำรวจ

(นายเอกสิทธิ์ จงกลหาญ)  
หัวหน้าฝ่ายสำรวจและออกแบบ

สำรวจ

(นายวิไลยศ บุญฤทธิ)  
ผู้อำนวยการกองช่าง

เห็นชอบ

(นายพิเชฐ ใจเอน)  
รองนายกองค์การบริหารส่วนจังหวัดพิษณุโลก

เห็นชอบ

(นางฉวีพร ไกรธรรม)  
ปลัดองค์การบริหารส่วนจังหวัดพิษณุโลก

เห็นชอบ

(นายพงษ์มณู ทองหนัก)  
รองนายกองค์การบริหารส่วนจังหวัดพิษณุโลก

อนุมัติ

(นายณัฏฐ์ วิวัฒน์นันท์)  
นายกองค์การบริหารส่วนจังหวัดพิษณุโลก

แบบแสดง

วันที่พิมพ์

ฉบับแรก

ใน เดือน ปี

5/29

มาตรฐานงานชั้นพื้นทาง  
(Base)  
โดยอ้างอิงจาก มทล. 223 - 2562

1. ขอบข่าย  
งานชั้นพื้นทาง หมายถึง การก่อสร้างชั้นพื้นทางโดยการถมและบดอัดวัสดุพื้นทางให้ได้รูปร่างและระดับ ตามแบบก่อสร้าง
2. วัสดุ  
วัสดุที่จะนำมาใช้ต้องมีคุณสมบัติผ่านการทดสอบตรงตาม มทล. 203 : มาตรฐานวัสดุพื้นทางหินคลุก (Crushed Rock Base)
3. วิธีการก่อสร้าง
  - 3.1 ต้องตรวจสอบระดับและความเรียบรอยต่างๆ ของชั้นรองพื้นทางหรือคันทางให้ถูกต้องก่อน
  - 3.2 ถ้าแบบกำหนดความหนาชั้นพื้นทางมากกว่า 20 เซนติเมตร ให้แบ่งทำเป็น 2 ชั้น หนาชั้นละเท่าๆกันโดยประมาณ
  - 3.3 นำวัสดุพื้นทางลงบนชั้นรองพื้นทางแล้วพ่นน้ำผสมคลุกเคล้าโดยให้ความชื้นสม่ำเสมอและใกล้เคียงกับ Optimum Moisture Content + 2 % โดยประมาณ จึงเกลี่ยแล้วบดอัดทับด้วยรถบดคล้อยางหรือ เครื่องจักรกลบดอัดที่เหมาะสม ให้ความความแน่นแห้งไม่น้อยกว่าร้อยละ 95 ตาม มทล.(ท) 501.4 : มาตรฐานการทดสอบหาความแน่นของวัสดุงานทางในสนาม (Field Density Test)
  - 3.4 ในระหว่างการบดอัดให้มีการเกลี่ยแต่งช่วยเพื่อให้ผิวหน้าเรียบ ปราศจากหลุมบ่อและวัสดุหลวมและเพื่อให้ผิวหน้าราบเรียบสม่ำเสมอ ให้บดอัดตบแต่งชั้นสุดท้ายด้วยรถบดคล้อยางเล็ก
  - 3.5 บริเวณใดหรือช่วงใด พบว่าวัสดุพื้นทางเกิดการแยกตัว (Segregation) จากการเกลี่ยบดอัด จะต้องขูดคุ้ยออก (Scarify) และผสมคลุกเคล้าให้เข้ากันใหม่ หากมีความชื้นลดลงให้พ่นน้ำเพิ่มเติม หากวัสดุพื้นทางที่ขูดคุ้ยทำการผสมคลุกเคล้าใหม่แล้วตรวจพบว่าคุณสมบัติไม่ถูกต้องตามข้อกำหนด จะต้องชนวัสดุชั้นนอกและนำวัสดุที่มีคุณสมบัติที่ถูกต้องมาใส่แทน
  - 3.6 ในระหว่างก่อสร้าง หากมีน้ำขังหรือเกิดมีฝนตกหรือมีน้ำในพื้นทางมากกว่าปริมาณที่กำหนด เพื่อการบดอัดจนเป็นเหตุให้ชั้นรองพื้นทางเสียหาย ต้องรื้อพื้นทางออกและทำการตบแต่งบดอัดชั้นรองพื้นทางใหม่ให้ถูกต้อง
  - 3.7 เมื่อทำการก่อสร้างพื้นทางเสร็จเรียบร้อยแล้ว จะต้องมีหน้าเรียบสม่ำเสมอ มีระดับถูกต้องตามแบบก่อสร้าง
4. ความคลาดเคลื่อนที่ยอมรับได้ (Tolerance)  
เมื่อวัดสอบด้วยไม้บรรทัดข้างตรงยาว 3.00 เมตร กับผิวหน้าของพื้นทางในทิศทางขนานกับแนว ศูนย์กลาง ระดับต่างกันต้องไม่เกิน 1.25 เซนติเมตร หากเกินกว่าที่กำหนดต้องปรับระดับโดยวิธีเสริม พื้นทางที่ต่ำและลาดพื้นทางที่สูงออก บดอัดให้แน่นแล้วเกลี่ยแต่งจนได้ระดับที่กำหนด

6/29

 องค์การขนส่งมวลชนกรุงเทพ <b>กองช่าง</b> ฝ่ายช่างและออกแบบ
<b>แบบแสดง</b> มาตรฐานงานชั้นพื้นทาง (Base) โดยอ้างอิงจาก มทล. 223 - 2562
เขียนแบบ  ( นายจิระศักดิ์ ปานมณี ) วิศวกรเขียนแบบ
สถาปนิก  ( นายพิเชษฐ์ สันติภาพกิจ ) สถาปนิกผู้รับผิดชอบ
วิศวกร  ( นางสาวศุภนิภา คุปต์ ) วิศวกรโยธาผู้รับผิดชอบ
วิศวกร  ( นายสุวิทย์ อัมมทานนท์ ) วิศวกรโยธาชำนาญการ
วิศวกร  ( นายศราวุธ แสงกมล ) วิศวกรโยธาชำนาญการพิเศษ วิศวกรโยธาและจราจร
ตรวจ  ( นายสุวิทย์ จงลาหาญ ) หัวหน้าฝ่ายสำรวจและออกแบบ
ตรวจ  ( นายวิโรต บุญญฤทธิ์ ) ผู้อำนวยการกองช่าง
เห็นชอบ  ( นายภัทร ใจเย็น ) รองปลัดองค์การบริหารส่วนจังหวัดพิษณุโลก
เห็นชอบ  ( นางฉวีพร โกธธรรม ) ปลัดองค์การบริหารส่วนจังหวัดพิษณุโลก
เห็นชอบ  ( นายพงษ์นพ ทองหนัก ) รองนายกองค์การบริหารส่วนจังหวัดพิษณุโลก
อนุมัติ  ( นายณัฏฐ์ วีรวัฒน์ ) นายกองค์การบริหารส่วนจังหวัดพิษณุโลก
อนุมัติ  ( นายณัฏฐ์ วีรวัฒน์ ) นายกองค์การบริหารส่วนจังหวัดพิษณุโลก
อนุมัติ  ( นายณัฏฐ์ วีรวัฒน์ ) นายกองค์การบริหารส่วนจังหวัดพิษณุโลก



มาตรฐานงานโพรมโคท  
(Prime Coat)  
โดยอ้างอิงจาก มท. 225 - 2562

1. ขอบข่าย

งาน Prime Coat หมายถึง การราดยางแอสฟัลต์ลงบนพื้นทางที่ได้บดแต่งและเตรียมไว้เรียบร้อยแล้ว เพื่อให้วัสดุผิวหน้าพื้นทางเกาะยึดได้ และช่วยป้องกันน้ำมิให้ไหลซึมเข้าไปในพื้นทางได้ด้วย

2. วัสดุ

2.1 แอสฟัลต์เหลวที่จะนำมาใช้ ต้องมีคุณสมบัติผ่านการทดสอบตรงตามมาตรฐานแอสฟัลต์แต่ละประเภทและเกรดดังนี้

2.1.1 Cut Back	RC 70 - 250 MC 30 - 250 SC 70 CSS - 1 CSS - 1 H
----------------	---

2.1.2 Asphalt Emulsions

ตารางอุณหภูมิของแอสฟัลต์ที่ใช้ราด

ชนิดแอสฟัลต์	ช่วงอุณหภูมิที่ใช้ราด	
	°C	°F
AC 60-70	145-175	295-345
AC 80-100	140-175	285-345
RC 3000	120-160	250-310
RC 800	100-120	210-250
CRS-1	40-85	100-150
CRS-2	50-85	125-185

2.1.3 ปริมาณยางแอสฟัลต์ที่ใช้ประมาณ 0.8 - 1.4 ลิตรต่อตารางเมตร จำนวนยางที่ราดจะมีปริมาณเท่าไรขึ้นอยู่กับลักษณะผิวของพื้นทางให้อยู่ในดุลยพินิจของผู้ควบคุมงาน

2.1.4 สูตรการคำนวณปริมาณยางแอสฟัลต์ที่ใช้ทำ Prime Coat

ปริมาณยางแอสฟัลต์ที่ใช้ทำ Prime Coat =  $P / R (1 - Y/G)$  ลิตรต่อตารางเมตร

เมื่อ P = ความลึกที่จะให้ยางแอสฟัลต์ซึมลงไปในมิลลิเมตร

R = ค่าของ Residual Asphalt

Y = ความแน่นแห้งสูงสุด (Maximum Dry Density) เป็นกรัมต่อลูกบาศก์เซนติเมตรของวัสดุพื้นทาง Modified Proctor

G = ค่าความถ่วงจำเพาะแบบ Bulk ของวัสดุพื้นทาง

- ค่า P ขึ้นอยู่กับความพรุน (Porosity) ของวัสดุพื้นทาง ชนิดและเกรดของยางแอสฟัลต์ที่ใช้ราด สำหรับค่า P แนะนำให้ใช้เท่ากับ 4.5 มิลลิเมตร แทนค่าในสูตรข้างบน คำนวณอัตรายาง แอสฟัลต์ที่จะใช้ราด และทดลองราดยางแอสฟัลต์ตามปริมาณที่คำนวณได้ ถ้าเห็นว่าปริมาณ ยางแอสฟัลต์มากหรือน้อยไปยังไม่พอเหมาะให้เปลี่ยนค่า P ใหม่ หรือเปลี่ยนชนิดและเกรด ของยางแอสฟัลต์ตามความเหมาะสม เพื่อให้ได้ค่าอัตรายางแอสฟัลต์เมื่อใช้ราดแล้วมีปริมาณที่ พอเหมาะต่อไป ค่า R ให้ใช้ตามตาราง ดังนี้

ชนิดและเกรดของยางแอสฟัลต์	R
MC - 30	0.62
MC - 70	0.73
SC - 70	0.80
SS - K	0.75
CSS - 1	0.75
CSS - 1H	0.75

- ค่า G ให้คำนวณจากสูตร

$$G = \frac{P1 + P2}{S1 + S2} \quad \text{หรือเท่ากับ} \quad G = \frac{100}{S1 + S2}$$

เมื่อ P1 = คือส่วนของวัสดุพื้นทางที่ค้างอยู่บนตะแกรงมาตรฐาน เบอร์ 4 (4.75 มิลลิเมตร) เป็นร้อยละ

P2 = คือส่วนของวัสดุพื้นทางที่ผ่านตะแกรงมาตรฐาน เบอร์ 4 (4.75 มิลลิเมตร) เป็นร้อยละ

G1 = ความถ่วงจำเพาะแบบ Bulk ของวัสดุพื้นทางชนิดที่ยาบซึ่งค้างอยู่บนตะแกรงมาตรฐาน เบอร์ 4 (4.75 มิลลิเมตร)

G2 = ความถ่วงจำเพาะแบบ Bulk ของวัสดุพื้นทางชนิดละเอียดซึ่งผ่านตะแกรงมาตรฐาน เบอร์ 4 (4.75 มิลลิเมตร)

2.2 ทราเวลเลียด ถ้ามีความจำเป็นที่จะทับหน้า Prime Coat ทราเวลที่ใช้จะต้องมีส่วนละเอียดผ่านตะแกรงเบอร์ 4 ซึ่งไม่มีหินหรือวัสดุอื่นเจือปน และจะต้องได้รับการยินยอมอนุญาตให้สาดทราเวลได้จาก ผู้ควบคุมงานเสียก่อน

3. วิธีการก่อสร้าง

3.1 การทำ Prime Coat ด้วยยาง Cut Back

3.1.1 พื้นทางที่จะ Prime Coat ผิวหน้าจะต้องสะอาดปราศจากฝุ่นและหินที่หลุดหรือวัสดุอื่นใดโดยการกวาด และเป่าเศษวัสดุออกด้วยเครื่องจักร หรือวิธีอื่นที่ผู้ควบคุมงานเห็นสมควร

3.1.2 ถ้าผิวหน้าของพื้นทางแห้งและมีฝุ่นเกาะให้พรมน้ำบาง ๆ เล็กนอยก่อนราดยาง

3.1.3 เครื่องพ่นยางและอุปกรณ์ต่างๆ ที่ใช้ในการ Prime Coat ต้องได้รับการตรวจสอบเพื่อควบคุมอัตรา จำนวนยางที่ราดบนพื้นทางได้สม่ำเสมอ

3.1.4 การราดยางควรราดให้เต็มความกว้างของถนน หากจำเป็นต้องราดยางที่ละครั้งของความกว้างหรือ ที่ละช่องทางวิ่งก็สามารถทำได้

3.1.5 บริเวณรอยต่อการราดยางต่อเนื่องแต่ละครั้งต้องมีอัตรายางสม่ำเสมอ โดยเฉพาะรอยต่อตามขวางที่ราด โดยวิธีการใช้ท่อพ่นยาง (Spray bar) ที่ติดกับรถวิ่งราดให้ใช้กระดาษแข็งหรือวัสดุที่ไม่ดูดซึมน้ำกว่า 40 เซนติเมตร ปิดผิวยางที่ราดไปแล้ว

3.1.6 หลังจากราดยางแล้วให้ทิ้งบ่ม (Curing) ยางไว้ 24-48 ชั่วโมง โดยไม่ให้ยานยนต์วิ่งผ่านเข้าไปใน บริเวณที่ราดไว้เป็นอันขาด หลังจากพ้นกำหนดเวลานี้แล้วจะอนุญาตให้ยานยนต์วิ่งผ่านได้ หากมียาง ส่วนเกินหรือปรากฏอยู่ให้ใช้ทรายละเอียดสาดซับบางส่วนที่เกินให้แห้งได้ในกรณีที่เป็นจริง เช่น ทางเข้าบ้านหรือทางแยกที่มีรถยนต์วิ่งผ่าน

การทำ Prime Coat โดยทั่วไปควรทำในสภาวะอากาศแจ่มใสปราศจากฝน พื้นทางแห้งหรือ วัสดุพื้นทางมีความชื้น (Moisture Content) ไม่เกินร้อยละ 5 ให้ใช้ยาง Cut Back และชนิดยาง Cut Back ที่ใช้นั้นแล้วแต่ลักษณะของสภาพพื้นทางความหนาแน่นของปริมาณจราจรของ เส้นทาง นั้นๆ ส่วนพื้นทางที่มีความชื้นสูงเปียก (ไม่แฉะ) สภาวะอากาศไม่ดีหรือมีลักษณะ ความจำเป็นเร่งด่วนอนุญาตให้ใช้ยาง Asphalt Emulsions ได้ แต่ต้องได้รับความเห็นชอบจากผู้ควบคุมงานเสียก่อน

3.2 การทำ Prime Coat ด้วยยาง Asphalt Emulsions

3.2.1 พื้นทางที่จะ Prime Coat ผิวหน้าจะต้องสะอาดปราศจากฝุ่นหรือหินที่หลุดหรือวัสดุอื่นใดและผู้ควบคุม งานตรวจสอบเห็นชอบแล้ว

3.2.2 ถ้าผิวหน้าของพื้นทางแห้งต้องพรมน้ำให้เปียกชื้นเสียก่อน

3.2.3 เครื่องพ่นยางและอุปกรณ์ต่างๆ ที่ใช้ในการ Prime Coat ต้องได้รับการตรวจสอบเพื่อควบคุมอัตรา จำนวนยางที่ราดบนพื้นผิวทางได้สม่ำเสมอ

3.2.4 เมื่อราดยางแล้วต้องทิ้งไว้จนกว่า Asphalt จะแยกตัวออกเสียก่อนจึงจะทำการขึ้นผิวทางได้ การแยกตัว ของ Emulsified Asphalt คือส่วนผสมของน้ำที่อยู่ใน Emulsion ระเหยออกไปจะ ดังเกิดจากการ เปลี่ยนสีของ Emulsion ซึ่งปกติมีสีน้ำตาลเข้มเปลี่ยนเป็นสีดำ การแยกตัวนี้ จะช้าหรือเร็วขึ้นอยู่กับชนิด ของ Emulsion Asphalt ในอุณหภูมิหรืออากาศจะใช้เวลาประมาณ 3 ชั่วโมง

3.2.5 เมื่อ Asphalt แยกตัวแล้ว ถ้ายังไม่สามารถทำผิวทางได้ทันทีและมีความจำเป็นต้องเปิดให้ยานยนต์วิ่ง บนชั้น Prime Coat ให้ใช้ทรายละเอียดสาดปิดหน้าได้

3.2.6 ห้ามราดยาง Asphalt Emulsion ในขณะที่มีฝนตกเป็นอันขาด หรือเมื่อราดยางเสร็จใหม่ๆ แล้วพบว่า ก่อนที่ Emulsion แยกตัวมีฝนตกจนชะบางส่วนของ Emulsion บนผิวหน้าออกไปจะต้องทำการ ราด Emulsion เพิ่มเติมในส่วนนั้นๆ ใหม่

4. ข้อควรระวัง

4.1 ยาง Cut Back เป็นยางชนิดติดไฟได้ง่ายมาก ดังนั้นในขณะฉีดยางหรือขณะทำการราดยางจะต้องระมัดระวัง มิให้ไหม้เปลวไฟจากภายนอกมาถูกยางได้



เขียนแบบ: (นายจิระศักดิ์ ปานเมณี) วิศวกรโยธา

สถาปนิก: (นายพิรพัฒน์ ตีเมฆาพิง) สถาปนิกผู้ปฏิบัติการ

วิศวกร: (นางสาวกมลทิพย์ คุ้มคำ) วิศวกรโยธาผู้ปฏิบัติการ

วิศวกร: (นายวิวัฒน์ อธิปัตถ์) วิศวกรโยธาผู้ปฏิบัติการ

วิศวกร: (นายสุรวิทย์ แสงสุ) วิศวกรโยธาผู้ปฏิบัติการ

ตรวจ: (นายวิวัฒน์ จงกลหาญ) หัวหน้าฝ่ายสำรวจและออกแบบ

ตรวจ: (นายปิยะ บุญฤทธิ์) ผู้อำนวยการกองช่าง

เห็นชอบ: (นายพิรพัฒน์ ใจออย) รองปลัดองค์การบริหารส่วนจังหวัดพิษณุโลก

เห็นชอบ: (นางสีพร ไชยธรรม) ปลัดองค์การบริหารส่วนจังหวัดพิษณุโลก

เห็นชอบ: (นายพชรภูมิ ทองหนัก) นายกองค์การบริหารส่วนจังหวัดพิษณุโลก

อนุมัติ: (นายณัฏฐ์ วิวัฒน์อนันต์) นายกองค์การบริหารส่วนจังหวัดพิษณุโลก

บันทึก: 7/9

วันที่: ๒๖ ธันวาคม ๒๕๖๒



4.2 ยาง Emulsified Asphalt เป็น Asphalt ที่แตกตัวเป็นอนุภาคเล็กลง กระจายอยู่ในสารละลายซึ่งประกอบด้วยน้ำ อิมัลซิไฟอิงเอเจนต์ (Emulsifying Agent) และอื่นๆ ผสมให้เข้าเป็นเนื้อเดียวกัน มีลักษณะง่ายต่อการแยกตัวจึงต้องระมัดระวัง ดังนี้

4.2.1 การขนส่งต้องกระทำด้วยความระมัดระวังมิให้ถึงบรรจุ Emulsion ได้รับการกระทบกระเทือนอย่างรุนแรง เพราะอาจจะทำให้เกิดการแยกตัวขึ้น

4.2.2 Emulsion ชนิดบรรจุถัง ถ้าเก็บไว้นานๆ จะต้องกลิ้งถังไปมาทุกด้านหลายครั้งเป็นประจําอย่างน้อยอาทิตย์ละครั้ง เพื่อให้ Emulsion มีลักษณะเหลวเป็นเนื้อเดียวกันทั่วทั้งถัง

4.2.3 เมื่อเปิดถังบรรจุ Emulsion ออกใช้ควรใช้ให้หมดถังหรือต้องปิดฝาให้แน่น มิฉะนั้นน้ำในส่วผสม Emulsion จะระเหยทำให้ Asphalt เกิดการแยกตัวและหมดคุณภาพ

4.2.4 ทุกครั้งที่บรรจุ Emulsion ลงในรถราดยางหรือเครื่องพ่นยางควรใช้ให้หมดแล้วใช้น้ำล้างให้สะอาด โดยเฉพาะที่หัวฉีด เพราะถ้าไม่ล้างออกทันที Asphalt จะแยกตัวเกาะติดแน่น ทำให้มีปัญหาในการใช้งาน ถอดวันต่อไปและยังป้องกันการกัดกร่อนของกรดใน Emulsion

4.2.5 Emulsion ต้องเหลวเป็นเนื้อเดียวกันและมีสีน้ำตาลเข้ม ถ้าหากมีลักษณะเปลี่ยนแปลงเกิดขึ้นให้ใช้ไม่ พายกวผสมให้เข้าเป็นเนื้อเดียวกันจึงจะนำไปใช้ได้ แต่หากกวนผสมแล้ว Emulsion ไม่เข้าเป็นเนื้อเดียวกัน แสดงว่า Emulsion นั้นเสื่อมคุณภาพ ห้ามนำไปใช้เป็นอันตราย



กรมการขนส่งทางบก  
กองช่าง  
ฝ่ายวิศวกรรม

แบบแสดง

มาตรฐานงานโพรมโกล  
(Prime Coat)  
โดยอ้างอิงจาก มทอ. 225 - 2562

เขียนแบบ  
(นายจิระศักดิ์ ปานมณี)  
ผู้ช่วยนายช่างเขียนแบบ

สถาปนิก  
(นายพิทักษ์ ตีเป่าทอง)  
สถาปนิกผู้ปฏิบัติงาน

วิศวกร  
(นางสาวพิมพ์ใส ศนธิ์)  
วิศวกรโยธาผู้ปฏิบัติงาน

วิศวกร  
(นายสุวิทย์ ยืนสาครณ์)  
วิศวกรโยธาชำนาญการ

วิศวกร  
(นายศราวุธ แก้วเกตุ)  
วิศวกรโยธาชำนาญการพิเศษ

ตรวจ  
(นายอัมรินทร์ จงลาหาญ)  
หัวหน้าฝ่ายสำรวจและออกแบบ

ตรวจ  
(นายปิโยรส บุญบุญฤทธิ์)  
ผู้อำนวยการกองช่าง

เห็นชอบ  
(นายภัทร ไชยธ)  
รองปลัดองค์การบริหารส่วนจังหวัดพิษณุโลก

เห็นชอบ  
(นายอิทธิพร โกธราณ)  
ปลัดองค์การบริหารส่วนจังหวัดพิษณุโลก

(นายพงษ์มณู ทองหนัก)  
รองนายกองค์การบริหารส่วนจังหวัดพิษณุโลก

อนุมัติ  
(นายณณชัย วิวัฒน์นันทน์)  
นายกองค์การบริหารส่วนจังหวัดพิษณุโลก

นายช่าง

วันที่ 8/2/2566







ตารางที่ 2 ข้อกำหนดในการออกแบบแอสฟัลต์คอนกรีต สำหรับ AC 60-70

พารามิเตอร์			ชั้นผิว				
			Wearing Course	Wearing Course	Binder Course	Base Course	Shoulder
Aggregate Size			9.5 mm.	12.5 mm.	19.0 mm.	25.0 mm.	25.0 mm.
Blows			75	75	75	75	75
Stability	Min.	N	8,006	8,006	8,006	7,117	7,117
		lb.	1,800	1,800	1,800	1,600	1,600
Flow 0.25 mm.(0.01 in)			8-16	8-16	8-16	8-16	8-16
Percent Air Voids			3-5	3-5	3-6	3-6	3-5
Percent Voids In Mineral Aggregate(VMA)			15	14	13	12	12
Stability / Flow	Min.	N/0.25 mm.	712	712	712	645	645
		lb./0.01 in.	160	160	160	145	145
Percent Strength Index			75	75	75	75	75

พารามิเตอร์			ชั้นทาง				
			Wearing Course	Wearing Course	Binder Course	Base Course	Shoulder
Aggregate Size			9.5 mm.	12.5 mm.	19.0 mm.	25.0 mm.	25.0 mm.
Blows			75	75	75	75	75
Stability	Min.	N	9786	9786	9786	9786	9786
		lb.	2,200	2,200	2,200	2,200	2,200
Flow 0.25 mm.(0.01 in)			9-17	9-17	9-17	9-17	9-17
Percent Air Voids			3-5	3-5	3-6	3-6	3-5
Percent Voids in Mineral Aggregate(VMA)			15	14	13	12	12
Min.							
Stability / Flow	Min.	N/0.25 mm.	750	750	750	750	750
		lb./0.01 in.	170	170	170	170	170
Percent Strength Index			75	75	75	75	75

(1) การทดสอบเพื่อออกแบบส่วนผสมแอสฟัลต์คอนกรีต ให้ดำเนินการตาม มทข.(ท)607 :  
มาตรฐานการทดสอบแอสฟัลต์คอนกรีตโดยวิธีมาร์แชลล์

(2) การออกแบบหล่อทางแอลฟัลต์คอนกรีต ตามข้อกำหนดในตารางที่ 2 หรือตารางที่ 3 ให้ใช้มวลรวมขนาด 12.5 มิลลิเมตร ยกเว้นกรณีที่ใช้แบบกำหนดให้ขึ้น Binder Course เป็นหล่อทางด้วยให้ใช้ข้อกำหนดในการออกแบบแอลฟัลต์คอนกรีตของชั้น Binder Course เป็นข้อกำหนดในการออกแบบแอลฟัลต์คอนกรีตของหล่อทาง

(3) การทดสอบหาค่า Percent Strength Index ให้ดำเนินการตาม มทข.(ท)611 : มาตรฐานการทดสอบหาค่าดัชนีความแข็งแรงของส่วนผสมแอสฟัลต์คอนกรีต

ตารางที่ 4 เกณฑ์ความคลาดเคลื่อนที่ยอมรับได้สำหรับสตรส่วผสมเฉพาะงาน

ผ่านตะแกรงขนาด	ร้อยละ
2.36 มม.(เบอร์ 8) และขนาดใหญ่กว่า	± 5
1.18 มม.(เบอร์ 16) 0.600 มม.(เบอร์ 30) และ 0.300 มม.(เบอร์ 50)	± 4
0.150 มม.(เบอร์ 100)	± 3
0.075 มม.(เบอร์ 200)	± 2
ปริมาณแอสฟัลต์ซีเมนต์	± 0.3

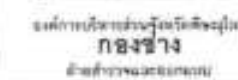

แบบทดสอบ

ખાતમુજબ અમારે જાણવું છે કે  
(Aghat Control)  
આજીવન સુધી 200 - 250

210

1. นายวิชาญ คุ้มภัย

11	12	13	14	15	16	17	18	19	20	21	22	23	24	25	26	27	28	29	30	31	32	33	34	35	36	37	38	39	40	41	42	43	44	45	46	47	48	49	50	51	52	53	54	55	56	57	58	59	60	61	62	63	64	65	66	67	68	69	70	71	72	73	74	75	76	77	78	79	80	81	82	83	84	85	86	87	88	89	90	91	92	93	94	95	96	97	98	99	100	101	102	103	104	105	106	107	108	109	110	111	112	113	114	115	116	117	118	119	120	121	122	123	124	125	126	127	128	129	130	131	132	133	134	135	136	137	138	139	140	141	142	143	144	145	146	147	148	149	150	151	152	153	154	155	156	157	158	159	160	161	162	163	164	165	166	167	168	169	170	171	172	173	174	175	176	177	178	179	180	181	182	183	184	185	186	187	188	189	190	191	192	193	194	195	196	197	198	199	200	201	202	203	204	205	206	207	208	209	210	211	212	213	214	215	216	217	218	219	220	221	222	223	224	225	226	227	228	229	230	231	232	233	234	235	236	237	238	239	240	241	242	243	244	245	246	247	248	249	250	251	252	253	254	255	256	257	258	259	260	261	262	263	264	265	266	267	268	269	270	271	272	273	274	275	276	277	278	279	280	281	282	283	284	285	286	287	288	289	290	291	292	293	294	295	296	297	298	299	300	301	302	303	304	305	306	307	308	309	310	311	312	313	314	315	316	317	318	319	320	321	322	323	324	325	326	327	328	329	330	331	332	333	334	335	336	337	338	339	340	341	342	343	344	345	346	347	348	349	350	351	352	353	354	355	356	357	358	359	360	361	362	363	364	365	366	367	368	369	370	371	372	373	374	375	376	377	378	379	380	381	382	383	384	385	386	387	388	389	390	391	392	393	394	395	396	397	398	399	400	401	402	403	404	405	406	407	408	409	410	411	412	413	414	415	416	417	418	419	420	421	422	423	424	425	426	427	428	429	430	431	432	433	434	435	436	437	438	439	440	441	442	443	444	445	446	447	448	449	450	451	452	453	454	455	456	457	458	459	460	461	462	463	464	465	466	467	468	469	470	471	472	473	474
----	----	----	----	----	----	----	----	----	----	----	----	----	----	----	----	----	----	----	----	----	----	----	----	----	----	----	----	----	----	----	----	----	----	----	----	----	----	----	----	----	----	----	----	----	----	----	----	----	----	----	----	----	----	----	----	----	----	----	----	----	----	----	----	----	----	----	----	----	----	----	----	----	----	----	----	----	----	----	----	----	----	----	----	----	----	----	----	----	-----	-----	-----	-----	-----	-----	-----	-----	-----	-----	-----	-----	-----	-----	-----	-----	-----	-----	-----	-----	-----	-----	-----	-----	-----	-----	-----	-----	-----	-----	-----	-----	-----	-----	-----	-----	-----	-----	-----	-----	-----	-----	-----	-----	-----	-----	-----	-----	-----	-----	-----	-----	-----	-----	-----	-----	-----	-----	-----	-----	-----	-----	-----	-----	-----	-----	-----	-----	-----	-----	-----	-----	-----	-----	-----	-----	-----	-----	-----	-----	-----	-----	-----	-----	-----	-----	-----	-----	-----	-----	-----	-----	-----	-----	-----	-----	-----	-----	-----	-----	-----	-----	-----	-----	-----	-----	-----	-----	-----	-----	-----	-----	-----	-----	-----	-----	-----	-----	-----	-----	-----	-----	-----	-----	-----	-----	-----	-----	-----	-----	-----	-----	-----	-----	-----	-----	-----	-----	-----	-----	-----	-----	-----	-----	-----	-----	-----	-----	-----	-----	-----	-----	-----	-----	-----	-----	-----	-----	-----	-----	-----	-----	-----	-----	-----	-----	-----	-----	-----	-----	-----	-----	-----	-----	-----	-----	-----	-----	-----	-----	-----	-----	-----	-----	-----	-----	-----	-----	-----	-----	-----	-----	-----	-----	-----	-----	-----	-----	-----	-----	-----	-----	-----	-----	-----	-----	-----	-----	-----	-----	-----	-----	-----	-----	-----	-----	-----	-----	-----	-----	-----	-----	-----	-----	-----	-----	-----	-----	-----	-----	-----	-----	-----	-----	-----	-----	-----	-----	-----	-----	-----	-----	-----	-----	-----	-----	-----	-----	-----	-----	-----	-----	-----	-----	-----	-----	-----	-----	-----	-----	-----	-----	-----	-----	-----	-----	-----	-----	-----	-----	-----	-----	-----	-----	-----	-----	-----	-----	-----	-----	-----	-----	-----	-----	-----	-----	-----	-----	-----	-----	-----	-----	-----	-----	-----	-----	-----	-----	-----	-----	-----	-----	-----	-----	-----	-----	-----	-----	-----	-----	-----	-----	-----	-----	-----	-----	-----	-----	-----	-----	-----	-----	-----	-----	-----	-----	-----	-----	-----	-----	-----	-----	-----	-----	-----	-----	-----	-----	-----	-----	-----	-----	-----	-----	-----	-----	-----	-----	-----	-----	-----	-----	-----	-----	-----	-----	-----	-----	-----	-----	-----	-----	-----	-----	-----	-----	-----	-----	-----	-----	-----	-----	-----	-----	-----

၂။ မာယာဂီတအဖွဲ့ ဂီတပြိုင်

Relative
----------

2. 3. 4. 5. 6. 7. 8. 9. 10. 11. 12. 13. 14. 15. 16. 17. 18. 19. 20. 21. 22. 23. 24. 25. 26. 27. 28. 29. 30. 31. 32. 33. 34. 35. 36. 37. 38. 39. 40. 41. 42. 43. 44. 45. 46. 47. 48. 49. 50. 51. 52. 53. 54. 55. 56. 57. 58. 59. 60. 61. 62. 63. 64. 65. 66. 67. 68. 69. 70. 71. 72. 73. 74. 75. 76. 77. 78. 79. 80. 81. 82. 83. 84. 85. 86. 87. 88. 89. 90. 91. 92. 93. 94. 95. 96. 97. 98. 99. 100. 101. 102. 103. 104. 105. 106. 107. 108. 109. 110. 111. 112. 113. 114. 115. 116. 117. 118. 119. 120. 121. 122. 123. 124. 125. 126. 127. 128. 129. 130. 131. 132. 133. 134. 135. 136. 137. 138. 139. 140. 141. 142. 143. 144. 145. 146. 147. 148. 149. 150. 151. 152. 153. 154. 155. 156. 157. 158. 159. 160. 161. 162. 163. 164. 165. 166. 167. 168. 169. 170. 171. 172. 173. 174. 175. 176. 177. 178. 179. 180. 181. 182. 183. 184. 185. 186. 187. 188. 189. 190. 191. 192. 193. 194. 195. 196. 197. 198. 199. 200. 201. 202. 203. 204. 205. 206. 207. 208. 209. 210. 211. 212. 213. 214. 215. 216. 217. 218. 219. 220. 221. 222. 223. 224. 225. 226. 227. 228. 229. 230. 231. 232. 233. 234. 235. 236. 237. 238. 239. 240. 241. 242. 243. 244. 245. 246. 247. 248. 249. 250. 251. 252. 253. 254. 255. 256. 257. 258. 259. 260. 261. 262. 263. 264. 265. 266. 267. 268. 269. 270. 271. 272. 273. 274. 275. 276. 277. 278. 279. 280. 281. 282. 283. 284. 285. 286. 287. 288. 289. 290. 291. 292. 293. 294. 295. 296. 297. 298. 299. 300. 301. 302. 303. 304. 305. 306. 307. 308. 309. 310. 311. 312. 313. 314. 315. 316. 317. 318. 319. 320. 321. 322. 323. 324. 325. 326. 327. 328. 329. 330. 331. 332. 333. 334. 335. 336. 337. 338. 339. 340. 341. 342. 343. 344. 345. 346. 347. 348. 349. 350. 351. 352. 353. 354. 355. 356. 357. 358. 359. 360. 361. 362. 363. 364. 365. 366. 367. 368. 369. 370. 371. 372. 373. 374. 375. 376. 377. 378. 379. 380. 381. 382. 383. 384. 385. 386. 387. 388. 389. 390. 391. 392. 393. 394. 395. 396. 397. 398. 399. 400. 401. 402. 403. 404. 405. 406. 407. 408. 409. 410. 411. 412. 413. 414. 415. 416. 417. 418. 419. 420. 421. 422. 423. 424. 425. 426. 427. 428. 429. 430. 431. 432. 433. 434. 435. 436. 437. 438. 439. 440. 441. 442. 443. 444. 445. 446. 447. 448. 449. 450. 451. 452. 453. 454. 455. 456. 457. 458. 459. 460. 461. 462. 463. 464. 465. 466. 467. 468. 469. 470. 471. 472. 473. 474. 475. 476. 477. 478. 479. 480. 481. 482. 483. 484. 485. 486. 487. 488. 489. 490. 491. 492. 493. 494. 495. 496. 497. 498. 499. 500. 501. 502. 503. 504. 505. 506. 507. 508. 509. 510. 511. 512. 513. 514. 515. 516. 517. 518. 519. 520. 521. 522. 523. 524. 525. 526. 527. 528. 529. 530. 531. 532. 533. 534. 535. 536. 537. 538. 539. 540. 541. 542. 543. 544. 545. 546. 547. 548. 549. 550. 551. 552. 553. 554. 555. 556. 557. 558. 559. 560. 561. 562. 563. 564. 565. 566. 567. 568. 569. 570. 571. 572. 573. 574. 575. 576. 577. 578. 579. 580. 581. 582. 583. 584. 585. 586. 587. 588. 589. 590. 591. 592. 593. 594. 595. 596. 597. 598. 599. 600. 601. 602. 603. 604. 605. 606. 607. 608. 609. 610. 611. 612. 613. 614. 615. 616. 617. 618. 619. 620. 621. 622. 623. 624. 625. 626. 627. 628. 629. 630. 631. 632. 633. 634. 635. 636. 637. 638. 639. 640. 641. 642. 643. 644. 645. 646. 647. 648. 649. 650. 651. 652. 653. 654. 655. 656. 657. 658. 659. 660. 661. 662. 663. 664. 665. 666. 667. 668. 669. 670. 671. 672. 673. 674. 675. 676. 677. 678. 679. 680. 681. 682. 683. 684. 685. 686. 687. 688. 689. 690. 691. 692. 693. 694. 695. 696. 697. 698. 699. 700. 701. 702. 703. 704. 705. 706. 707. 708. 709. 710. 711. 712. 713. 714. 715. 716. 717. 718. 719. 720. 721. 722. 723. 724. 725. 726. 727. 728. 729. 730. 731. 732. 733. 734. 735. 736. 737. 738. 739. 740. 741. 742. 743. 744. 745. 746. 747. 748. 749. 750. 751. 752. 753. 754. 755. 756. 757. 758. 759. 760. 761. 762. 763. 764. 765. 766. 767. 768. 769. 770. 771. 772. 773. 774. 775. 776. 777. 778. 779. 780. 781. 782. 783. 784. 785. 786. 787. 788. 789. 790. 791. 792. 793. 794. 795. 796. 797. 798. 799. 800. 801. 802. 803. 804. 805. 806. 807. 808. 809. 810. 811. 812. 813. 814. 815. 816. 817. 818. 819. 820. 821. 822. 823. 824. 825. 826. 827. 828. 829. 830. 831. 832. 833. 834. 835. 836. 837. 838. 839. 840. 841.

SECRET

( ឆ្នាំ២០១២ )

5430

1. **WYKONANIE** (wymiarowy)

8774

1. *Phragmites australis* (Cav.) Trin. ex Steud.

100%

1. អោយប្រើប្រាស់ ឯកសារព័ត៌មាន

การดำเนินงาน

(continued from page 10)

**Abstract**

(crustacea: Insecta)

|  |         |
|--|---------|
|  | ເກີນຈຸດ |
|--|---------|

(သမ္မတမြန်မာနိုင်ငံတော်)

|  |   |   |   |   |   |   |   |   |   |   |    |    |    |    |    |    |    |    |    |    |    |    |    |    |    |    |    |    |    |    |    |    |    |    |    |    |    |    |    |    |    |    |    |    |    |    |    |    |    |    |    |    |    |    |    |    |    |    |    |    |    |    |    |    |    |    |    |    |    |    |    |    |    |    |    |    |    |    |    |    |    |    |    |    |    |    |    |    |    |    |    |    |    |    |    |    |    |    |    |    |     |     |     |     |     |     |     |     |     |     |     |     |     |     |     |     |     |     |     |     |     |     |     |     |     |     |     |     |     |     |     |     |     |     |     |     |     |     |     |     |     |     |     |     |     |     |     |     |     |     |     |     |     |     |     |     |     |     |     |     |     |     |     |     |     |     |     |     |     |     |     |     |     |     |     |     |     |     |     |     |     |     |     |     |     |     |     |     |     |     |     |     |     |     |     |     |     |     |     |     |     |     |     |     |     |     |     |     |     |     |     |     |     |     |     |     |     |     |     |     |     |     |     |     |     |     |     |     |     |     |     |     |     |     |     |     |     |     |     |     |     |     |     |     |     |     |     |     |     |     |     |     |     |     |     |     |     |     |     |     |     |     |     |     |     |     |     |     |     |     |     |     |     |     |     |     |     |     |     |     |     |     |     |     |     |     |     |     |     |     |     |     |     |     |     |     |     |     |     |     |     |     |     |     |     |     |     |     |     |     |     |     |     |     |     |     |     |     |     |     |     |     |     |     |     |     |     |     |     |     |     |     |     |     |     |     |     |     |     |     |     |     |     |     |     |     |     |     |     |     |     |     |     |     |     |     |     |     |     |     |     |     |     |     |     |     |     |     |     |     |     |     |     |     |     |     |     |     |     |     |     |     |     |     |     |     |     |     |     |     |     |     |     |     |     |     |     |     |     |     |     |     |     |     |     |     |     |     |     |     |     |     |     |     |     |     |     |     |     |     |     |     |     |     |     |     |     |     |     |     |     |     |     |     |     |     |     |     |     |     |     |     |     |     |     |     |     |     |     |     |     |     |     |     |     |     |     |     |     |     |     |     |     |     |     |     |     |     |     |     |     |     |     |     |     |     |     |     |     |     |     |     |     |     |     |     |     |     |     |     |     |     |     |     |     |     |     |     |     |     |     |     |     |     |     |     |     |     |     |     |     |     |     |     |     |     |     |     |     |     |     |     |     |     |
|--|---|---|---|---|---|---|---|---|---|---|----|----|----|----|----|----|----|----|----|----|----|----|----|----|----|----|----|----|----|----|----|----|----|----|----|----|----|----|----|----|----|----|----|----|----|----|----|----|----|----|----|----|----|----|----|----|----|----|----|----|----|----|----|----|----|----|----|----|----|----|----|----|----|----|----|----|----|----|----|----|----|----|----|----|----|----|----|----|----|----|----|----|----|----|----|----|----|----|----|----|-----|-----|-----|-----|-----|-----|-----|-----|-----|-----|-----|-----|-----|-----|-----|-----|-----|-----|-----|-----|-----|-----|-----|-----|-----|-----|-----|-----|-----|-----|-----|-----|-----|-----|-----|-----|-----|-----|-----|-----|-----|-----|-----|-----|-----|-----|-----|-----|-----|-----|-----|-----|-----|-----|-----|-----|-----|-----|-----|-----|-----|-----|-----|-----|-----|-----|-----|-----|-----|-----|-----|-----|-----|-----|-----|-----|-----|-----|-----|-----|-----|-----|-----|-----|-----|-----|-----|-----|-----|-----|-----|-----|-----|-----|-----|-----|-----|-----|-----|-----|-----|-----|-----|-----|-----|-----|-----|-----|-----|-----|-----|-----|-----|-----|-----|-----|-----|-----|-----|-----|-----|-----|-----|-----|-----|-----|-----|-----|-----|-----|-----|-----|-----|-----|-----|-----|-----|-----|-----|-----|-----|-----|-----|-----|-----|-----|-----|-----|-----|-----|-----|-----|-----|-----|-----|-----|-----|-----|-----|-----|-----|-----|-----|-----|-----|-----|-----|-----|-----|-----|-----|-----|-----|-----|-----|-----|-----|-----|-----|-----|-----|-----|-----|-----|-----|-----|-----|-----|-----|-----|-----|-----|-----|-----|-----|-----|-----|-----|-----|-----|-----|-----|-----|-----|-----|-----|-----|-----|-----|-----|-----|-----|-----|-----|-----|-----|-----|-----|-----|-----|-----|-----|-----|-----|-----|-----|-----|-----|-----|-----|-----|-----|-----|-----|-----|-----|-----|-----|-----|-----|-----|-----|-----|-----|-----|-----|-----|-----|-----|-----|-----|-----|-----|-----|-----|-----|-----|-----|-----|-----|-----|-----|-----|-----|-----|-----|-----|-----|-----|-----|-----|-----|-----|-----|-----|-----|-----|-----|-----|-----|-----|-----|-----|-----|-----|-----|-----|-----|-----|-----|-----|-----|-----|-----|-----|-----|-----|-----|-----|-----|-----|-----|-----|-----|-----|-----|-----|-----|-----|-----|-----|-----|-----|-----|-----|-----|-----|-----|-----|-----|-----|-----|-----|-----|-----|-----|-----|-----|-----|-----|-----|-----|-----|-----|-----|-----|-----|-----|-----|-----|-----|-----|-----|-----|-----|-----|-----|-----|-----|-----|-----|-----|-----|-----|-----|-----|-----|-----|-----|-----|-----|-----|-----|-----|-----|-----|-----|-----|-----|-----|-----|-----|-----|-----|-----|-----|-----|-----|-----|-----|-----|-----|-----|-----|-----|-----|-----|-----|-----|-----|-----|-----|-----|-----|-----|-----|-----|-----|-----|-----|-----|-----|-----|-----|-----|-----|-----|-----|-----|-----|-----|-----|-----|-----|-----|-----|-----|-----|-----|-----|-----|-----|-----|-----|
|  | 0 | 1 | 2 | 3 | 4 | 5 | 6 | 7 | 8 | 9 | 10 | 11 | 12 | 13 | 14 | 15 | 16 | 17 | 18 | 19 | 20 | 21 | 22 | 23 | 24 | 25 | 26 | 27 | 28 | 29 | 30 | 31 | 32 | 33 | 34 | 35 | 36 | 37 | 38 | 39 | 40 | 41 | 42 | 43 | 44 | 45 | 46 | 47 | 48 | 49 | 50 | 51 | 52 | 53 | 54 | 55 | 56 | 57 | 58 | 59 | 60 | 61 | 62 | 63 | 64 | 65 | 66 | 67 | 68 | 69 | 70 | 71 | 72 | 73 | 74 | 75 | 76 | 77 | 78 | 79 | 80 | 81 | 82 | 83 | 84 | 85 | 86 | 87 | 88 | 89 | 90 | 91 | 92 | 93 | 94 | 95 | 96 | 97 | 98 | 99 | 100 | 101 | 102 | 103 | 104 | 105 | 106 | 107 | 108 | 109 | 110 | 111 | 112 | 113 | 114 | 115 | 116 | 117 | 118 | 119 | 120 | 121 | 122 | 123 | 124 | 125 | 126 | 127 | 128 | 129 | 130 | 131 | 132 | 133 | 134 | 135 | 136 | 137 | 138 | 139 | 140 | 141 | 142 | 143 | 144 | 145 | 146 | 147 | 148 | 149 | 150 | 151 | 152 | 153 | 154 | 155 | 156 | 157 | 158 | 159 | 160 | 161 | 162 | 163 | 164 | 165 | 166 | 167 | 168 | 169 | 170 | 171 | 172 | 173 | 174 | 175 | 176 | 177 | 178 | 179 | 180 | 181 | 182 | 183 | 184 | 185 | 186 | 187 | 188 | 189 | 190 | 191 | 192 | 193 | 194 | 195 | 196 | 197 | 198 | 199 | 200 | 201 | 202 | 203 | 204 | 205 | 206 | 207 | 208 | 209 | 210 | 211 | 212 | 213 | 214 | 215 | 216 | 217 | 218 | 219 | 220 | 221 | 222 | 223 | 224 | 225 | 226 | 227 | 228 | 229 | 230 | 231 | 232 | 233 | 234 | 235 | 236 | 237 | 238 | 239 | 240 | 241 | 242 | 243 | 244 | 245 | 246 | 247 | 248 | 249 | 250 | 251 | 252 | 253 | 254 | 255 | 256 | 257 | 258 | 259 | 260 | 261 | 262 | 263 | 264 | 265 | 266 | 267 | 268 | 269 | 270 | 271 | 272 | 273 | 274 | 275 | 276 | 277 | 278 | 279 | 280 | 281 | 282 | 283 | 284 | 285 | 286 | 287 | 288 | 289 | 290 | 291 | 292 | 293 | 294 | 295 | 296 | 297 | 298 | 299 | 300 | 301 | 302 | 303 | 304 | 305 | 306 | 307 | 308 | 309 | 310 | 311 | 312 | 313 | 314 | 315 | 316 | 317 | 318 | 319 | 320 | 321 | 322 | 323 | 324 | 325 | 326 | 327 | 328 | 329 | 330 | 331 | 332 | 333 | 334 | 335 | 336 | 337 | 338 | 339 | 340 | 341 | 342 | 343 | 344 | 345 | 346 | 347 | 348 | 349 | 350 | 351 | 352 | 353 | 354 | 355 | 356 | 357 | 358 | 359 | 360 | 361 | 362 | 363 | 364 | 365 | 366 | 367 | 368 | 369 | 370 | 371 | 372 | 373 | 374 | 375 | 376 | 377 | 378 | 379 | 380 | 381 | 382 | 383 | 384 | 385 | 386 | 387 | 388 | 389 | 390 | 391 | 392 | 393 | 394 | 395 | 396 | 397 | 398 | 399 | 400 | 401 | 402 | 403 | 404 | 405 | 406 | 407 | 408 | 409 | 410 | 411 | 412 | 413 | 414 | 415 | 416 | 417 | 418 | 419 | 420 | 421 | 422 | 423 | 424 | 425 | 426 | 427 | 428 | 429 | 430 | 431 | 432 | 433 | 434 | 435 | 436 | 437 | 438 | 439 | 440 | 441 | 442 | 443 | 444 | 445 | 446 | 447 | 448 | 449 | 450 | 451 | 452 | 453 | 454 | 455 | 456 | 457 | 458 | 459 | 460 | 461 | 462 | 463 | 464 | 465 | 466 | 467 | 468 | 469 | 470 | 471 | 472 | 473 | 474 | 475 | 476 | 477 | 478 | 479 | 480 | 481 | 482 | 483 | 484 | 485 | 486 | 487 | 488 | 489 | 490 | 491 | 492 | 493 | 494 | 495 | 496 | 497 | 498 | 499 | 500 | 501 | 502 | 503 | 504 | 505 | 506 | 507 | 508 | 509 | 510 | 511 | 512 | 513 | 514 | 515 | 516 | 517 | 518 | 519 | 520 | 521 | 522 | 523 |
|--|---|---|---|---|---|---|---|---|---|---|----|----|----|----|----|----|----|----|----|----|----|----|----|----|----|----|----|----|----|----|----|----|----|----|----|----|----|----|----|----|----|----|----|----|----|----|----|----|----|----|----|----|----|----|----|----|----|----|----|----|----|----|----|----|----|----|----|----|----|----|----|----|----|----|----|----|----|----|----|----|----|----|----|----|----|----|----|----|----|----|----|----|----|----|----|----|----|----|----|----|-----|-----|-----|-----|-----|-----|-----|-----|-----|-----|-----|-----|-----|-----|-----|-----|-----|-----|-----|-----|-----|-----|-----|-----|-----|-----|-----|-----|-----|-----|-----|-----|-----|-----|-----|-----|-----|-----|-----|-----|-----|-----|-----|-----|-----|-----|-----|-----|-----|-----|-----|-----|-----|-----|-----|-----|-----|-----|-----|-----|-----|-----|-----|-----|-----|-----|-----|-----|-----|-----|-----|-----|-----|-----|-----|-----|-----|-----|-----|-----|-----|-----|-----|-----|-----|-----|-----|-----|-----|-----|-----|-----|-----|-----|-----|-----|-----|-----|-----|-----|-----|-----|-----|-----|-----|-----|-----|-----|-----|-----|-----|-----|-----|-----|-----|-----|-----|-----|-----|-----|-----|-----|-----|-----|-----|-----|-----|-----|-----|-----|-----|-----|-----|-----|-----|-----|-----|-----|-----|-----|-----|-----|-----|-----|-----|-----|-----|-----|-----|-----|-----|-----|-----|-----|-----|-----|-----|-----|-----|-----|-----|-----|-----|-----|-----|-----|-----|-----|-----|-----|-----|-----|-----|-----|-----|-----|-----|-----|-----|-----|-----|-----|-----|-----|-----|-----|-----|-----|-----|-----|-----|-----|-----|-----|-----|-----|-----|-----|-----|-----|-----|-----|-----|-----|-----|-----|-----|-----|-----|-----|-----|-----|-----|-----|-----|-----|-----|-----|-----|-----|-----|-----|-----|-----|-----|-----|-----|-----|-----|-----|-----|-----|-----|-----|-----|-----|-----|-----|-----|-----|-----|-----|-----|-----|-----|-----|-----|-----|-----|-----|-----|-----|-----|-----|-----|-----|-----|-----|-----|-----|-----|-----|-----|-----|-----|-----|-----|-----|-----|-----|-----|-----|-----|-----|-----|-----|-----|-----|-----|-----|-----|-----|-----|-----|-----|-----|-----|-----|-----|-----|-----|-----|-----|-----|-----|-----|-----|-----|-----|-----|-----|-----|-----|-----|-----|-----|-----|-----|-----|-----|-----|-----|-----|-----|-----|-----|-----|-----|-----|-----|-----|-----|-----|-----|-----|-----|-----|-----|-----|-----|-----|-----|-----|-----|-----|-----|-----|-----|-----|-----|-----|-----|-----|-----|-----|-----|-----|-----|-----|-----|-----|-----|-----|-----|-----|-----|-----|-----|-----|-----|-----|-----|-----|-----|-----|-----|-----|-----|-----|-----|-----|-----|-----|-----|-----|-----|-----|-----|-----|-----|-----|-----|-----|-----|-----|-----|-----|-----|-----|-----|-----|-----|-----|-----|-----|-----|-----|-----|-----|-----|-----|-----|-----|-----|-----|-----|-----|-----|-----|-----|-----|-----|-----|-----|-----|-----|-----|-----|-----|-----|-----|-----|-----|-----|

ប្រាសាទស្រីវ្រ្មៈ ទីតាំងស្ថាប័ន

Figure 10

**NOTE**

ปรับปรุงเดือน สิงหาคม 2566



#### 4. เครื่องจักรและเครื่องมือที่ใช้ในการก่อสร้าง

เครื่องจักรและเครื่องมือทุกชนิดที่จะนำมาใช้งาน จะต้องมีสภาพใช้งานได้ดี โดยจะต้องผ่านการตรวจสอบและสอบเทียบ และผู้ควบคุมงานอนุญาตให้ใช้ได้ ในระหว่างการก่อสร้างผู้รับจ้างจะต้องบำรุงรักษาเครื่องจักรและเครื่องมือทุกชนิดให้อยู่ในสภาพใช้งานได้ดีอยู่เสมอ

4.1 โรงงานผสมแอสฟัลต์คอนกรีต (Asphalt Concrete Mixing Plant) ระยะขนส่งจากโรงงานผสมถึงกึ่งกลางของโครงการก่อสร้าง ต้องมีระยะทางไม่เกิน 110 กิโลเมตร และต้องมีกำลังการผลิต (Rated Capacity) ไม่น้อยกว่า 60 ตันต่อชั่วโมง ทั้งนี้เพื่อให้สามารถควบคุมอุณหภูมิของส่วนผสมแอสฟัลต์คอนกรีตได้ตามที่กำหนด โดยจะเป็นโรงงานผสมแบบชุด (Batch Type) หรือแบบผสมต่อเนื่อง (Continuous Type) ก็ได้ แต่ต้องสามารถผลิตส่วนผสมแอสฟัลต์คอนกรีตเพื่อป้อนเครื่องปู (Paver) ให้สามารถปูได้อย่างต่อเนื่อง และเป็นส่วนผสมที่มีคุณภาพสม่ำเสมอตรงตามสูตรส่วนผสมเฉพาะงาน มีอุณหภูมิถูกต้องตามข้อกำหนด

โรงงานผสมแอสฟัลต์คอนกรีต ต้องมีห้องปฏิบัติการทดสอบขนาดพื้นที่ไม่น้อยกว่า 40 ตารางเมตร หรือตามแบบที่ อบจ.พิษณุโลก กำหนด อยู่ในบริเวณที่สามารถมองเห็นการทำงานของโรงงานผสมจากห้องนั้นได้ พร้อมทั้งติดตั้งอุปกรณ์อำนวยความสะดวกที่จำเป็นตามที่กำหนด มีเครื่องมือทดสอบที่ได้มาตรฐานและสภาพใช้งานได้ดี เพื่อใช้ในการตรวจสอบคุณภาพของส่วนผสมแอสฟัลต์คอนกรีต เช่น ชุดเครื่องมือทดสอบ Marshall, ชุดเครื่องมือทดสอบหาปริมาณยางแอสฟัลต์ซีเมนต์ในส่วนผสม, ชุดเครื่องมือทดสอบหาขนาดผลของมวลรวม เป็นต้น และต้องอนุญาตให้ผู้ควบคุมงานใช้เครื่องมือทดสอบเพื่อตรวจสอบคุณภาพแอสฟัลต์คอนกรีตระหว่างการก่อสร้างได้

โรงงานผสมแอสฟัลต์คอนกรีต จะต้องมีเครื่องมืออุปกรณ์ต่างๆ อย่างน้อยดังต่อไปนี้

4.1.1 อุปกรณ์สำหรับการเตรียมแอสฟัลต์ซีเมนต์ (Equipment for Preparation of Asphalt Cement) โรงงานผสมต้องมีถังเก็บแอสฟัลต์ซีเมนต์ (Storage Tank) ซึ่งมีอุปกรณ์ให้ความร้อนประเภทท่อเวียนไอน้ำร้อนหรือน้ำมันร้อน (Steam or Oil Coil) หรือประเภทใช้ไฟฟ้า (Electricity) หรือประเภทอื่นใดที่ไม่มีเปลวไฟสัมผัสกับถังเก็บแอสฟัลต์ซีเมนต์โดยตรง อุปกรณ์ทุกประเภทต้องสามารถทำงานได้อย่างมีประสิทธิภาพ มีเครื่องควบคุมให้อุณหภูมิของแอสฟัลต์ซีเมนต์ได้ตรงตามข้อกำหนด และต้องมีระบบทำให้ออสฟัลต์ซีเมนต์ไหลเวียน (Circulating System) ที่เหมาะสม ที่ทำให้ออสฟัลต์ซีเมนต์ไหลเวียนได้อย่างต่อเนื่องตลอดระยะเวลาทำงาน พร้อมกันนี้ต้องมีอุปกรณ์ให้หรือรักษาความร้อนที่ระบบท่อไหลเวียน โดยอาจเป็นประเภทใช้ไอน้ำ (Steam Jacket) หรือน้ำมันร้อน (Hot Oil Jacket) หรือประเภทฉนวนรักษาความร้อน (Insulation) เพื่อรักษาอุณหภูมิของแอสฟัลต์ซีเมนต์ในท่อส่งแอสฟัลต์ มาตรฐานแอสฟัลต์ ท่อพันแอสฟัลต์ ถังบรรจุแอสฟัลต์ และอื่นๆ ให้มีอุณหภูมิตามที่กำหนด ปลายท่อไหลเวียนแอสฟัลต์ต้องอยู่ที่ใต้ระดับแอสฟัลต์ในถังเก็บแอสฟัลต์ขณะปั๊มแอสฟัลต์ทำงาน

4.1.2 ตู้หีบเย็น (Cold Bin) และเครื่องป้อนหินเย็น (Aggregate Feeder) โรงงานผสมต้องมีตู้หีบเย็นไม่น้อยกว่า 4 ตู้ สำหรับแยกใส่วัสดุหินหรือวัสดุอื่นๆ แต่ละขนาด ช่องเปิดปากตู้จะต้องเป็นแบบปรับได้ ตู้หีบเย็นต้องประกอบด้วยเครื่องป้อนหินเย็นแบบที่เหมาะสมสามารถป้อนหินเย็นได้อย่างสม่ำเสมอไปยังหม้อเผา (Dryer) ได้ถูกต้องตามอัตราส่วนที่ต้องการ โดยเฉพาะอย่างยิ่งเครื่องป้อนหินเย็นสำหรับถังมวลละเอียด เช่น หินฝุ่น หรือทราย จะต้องเป็นแบบสายพานอย่างต่อเนื่อง หรือสายพานอื่นใดที่ให้ผลเทียบเท่า

4.1.3 หม้อเผา (Dryer) โรงงานผสมต้องมีหม้อเผายอยู่ในสภาพดี มีประสิทธิภาพในการทำงานดีพอที่จะทำให้มวลรวมแห้งและมีอุณหภูมิตามที่กำหนด โดยต้องมีเครื่องวัดอุณหภูมิที่เหมาะสม เช่น เครื่องวัดอุณหภูมิแบบแปรความร้อนเป็นค่าไฟฟ้า (Electric Pyrometer) ที่อ่านอุณหภูมิได้ละเอียดถึง 2.5 องศาเซลเซียส ติดตั้งอยู่ที่ปากทางที่มวลรวมเคลื่อนตัวออก และจะต้องมีเครื่องบันทึกอุณหภูมิของมวลรวมที่วัดได้โดยอัตโนมัติ

4.1.4 ชุดตะแกรงร่อน (Screening Unit) โรงงานผสมต้องมีชุดตะแกรงร่อนมวลรวมที่ผ่านมาจากหม้อเผา เพื่อแยกมวลรวมเป็นขนาดต่างๆ ตามที่ต้องการ โดยในชุดตะแกรงร่อนนี้ต้องประกอบด้วยตะแกรงคัด (Scalping Screen) สำหรับคัดมวลรวมก้อนโตเกินขนาดที่กำหนด (Oversize) ออกทิ้งตะแกรงทุกขนาดต้องอยู่ในสภาพดี เหล็กตะแกรงไม่ชำรุดหรือสึกหรอมากเกินไป อันจะให้มีมวลรวมที่ร่อนออกมามีขนาดไปจากที่ต้องการ

4.1.5 ตู้หีบร้อน (Hot Bin) โรงงานผสมต้องมีตู้หีบร้อนอย่างน้อย 4 ตู้ ทั้งนี้ไม่รวมตู้วัสดุผสมแรก สำหรับเก็บมวลรวมร้อนที่ผ่านตะแกรงแยกขนาดแล้ว ตู้หีบร้อนนี้ต้องมีผนังแข็งแรงไม่มียอดรั่ว มีความสูงพอที่จะป้องกันไม่ให้มวลรวมไหลข้ามถังไปปะปนกันได้ และต้องมีความจุมากพอที่จะป้อนมวลรวมร้อนให้กับห้องผสม (Pugmill Mixer) ได้อย่างสม่ำเสมอเมื่อโรงงานผสมทำการผสมเต็มกำลังผลิต ในแต่ละตู้ต้องมีท่อสำหรับให้มวลรวมไหลออกไปข้างนอก เพื่อป้องกันไม่ให้ไปผสมกับมวลรวมที่อยู่ในตู้อื่นๆ ในกรณีที่มีมวลรวมในตู้อื่นๆ มากเกินไป

4.1.6 ตู้เก็บวัสดุผสมแรก (Mineral Filler Storage Bin) โรงงานผสมต้องมีตู้เก็บวัสดุผสมแรกต่างหาก พร้อมกับมีเครื่องชั่ง หรือเครื่องป้อนวัสดุผสมแรกซึ่งสามารถควบคุมปริมาณวัสดุเข้าสู่ห้องผสมอย่างถูกต้อง และสามารถปรับเทียบ (Calibrate) ได้

4.1.7 เครื่องเก็บฝุ่น (Dust Collector) โรงงานผสมต้องมีเครื่องเก็บฝุ่น สำหรับเก็บวัสดุส่วนละเอียดหรือฝุ่น ที่มีประสิทธิภาพดีและเหมาะสมที่สามารถเก็บฝุ่นกลับไปได้ได้อย่างสม่ำเสมอหรือนำไปทิ้งได้ทั้งหมด หรือบางส่วน และเครื่องเก็บฝุ่นดังกล่าวต้องสามารถควบคุมฝุ่นไม่ให้มีฝุ่นเหลือออกสู่อากาศภายนอกมากจนทำให้เกิดมลภาวะต่อสิ่งแวดล้อม

โรงงานผสมต้องมีเครื่องเก็บฝุ่นทั้งชุดหลัก (Primary) และชุดรอง (Secondary) ชุดหลักให้เป็นแบบแห้ง (Dry Type) และชุดรองเป็นแบบเปียก (Wet Type) หรือแบบอื่นๆ ที่มีประสิทธิภาพทัดเทียมกัน

4.1.8 เครื่องวัดอุณหภูมิ (Thermometric Equipment) โรงงานผสมต้องมีเทอร์โมมิเตอร์แบบแท่งแก้วหุ้มด้วยเปลือกโลหะ (Armoured Thermometer) หรือแบบอื่นใดซึ่งวัดอุณหภูมิได้ระหว่าง 90-200 องศาเซลเซียส ติดตั้งไว้ที่ท่อส่งแอสฟัลต์ ที่ตำแหน่งที่เหมาะสมใกล้ทางออกของแอสฟัลต์ที่ห้องผสม นอกจากนี้จะต้องมีเครื่องวัดอุณหภูมิ เช่น เทอร์โมมิเตอร์แบบใช้ปรอท ขบิคมมีหน้าปัทม์ (Dial Scale Mercury Activated Thermometer) เครื่องวัดอุณหภูมิแบบแปรความร้อนเป็นค่าไฟฟ้า (Electric Pyrometer) หรือแบบอื่นๆ ที่เหมาะสม ที่ อบจ.พิษณุโลก อนุญาตให้ใช้ได้ ติดตั้งที่ปลายทางออกของมวลรวม เพื่อใช้วัดอุณหภูมิของมวลรวมร้อนที่ออกจากหม้อเผา เครื่องวัดอุณหภูมิชนิดใดๆ ที่ใช้ต้องมีความสามารถแสดงอุณหภูมิได้อย่างถูกต้อง เมื่อมีอัตราการเปลี่ยนแปลงอุณหภูมิเร็วกว่า 5 องศาเซลเซียส ต่อนาที



องค์การบริหารส่วนจังหวัดพิษณุโลก  
กองช่าง  
ฝ่ายช่างผสมถนน

แบบแสดง

มาตรฐานงานจราจรในท้องที่  
(Asphalt Concrete)  
ปีงบประมาณ ๒๕๖๓ ๒๖๐ - ๒๖๑

เขียนแบบ

(นายวิรัตน์ ปานแสง)  
ผู้ชำนาญช่างเขียนแบบ

สถาปนิก

(นายวิรัตน์ ปานแสง)  
สถาปนิกชั้นปีที่ ๑

วิศวกร

(นายวิรัตน์ ปานแสง)  
วิศวกรชั้นปีที่ ๑

วิศวกร

(นายวิรัตน์ ปานแสง)  
วิศวกรชั้นปีที่ ๑

วิศวกร

(นายวิรัตน์ ปานแสง)  
วิศวกรชั้นปีที่ ๑

สถาปนิก

(นายวิรัตน์ ปานแสง)  
สถาปนิกชั้นปีที่ ๑

สถาปนิก

(นายวิรัตน์ ปานแสง)  
สถาปนิกชั้นปีที่ ๑

เขียนแบบ

(นายวิรัตน์ ปานแสง)  
ผู้ชำนาญช่างเขียนแบบ

เขียนแบบ

(นายวิรัตน์ ปานแสง)  
ผู้ชำนาญช่างเขียนแบบ

เขียนแบบ

(นายวิรัตน์ ปานแสง)  
ผู้ชำนาญช่างเขียนแบบ

เขียนแบบ

(นายวิรัตน์ ปานแสง)  
ผู้ชำนาญช่างเขียนแบบ

1/29











นาที่) และมีระยะเดิน (Amplitude) ระหว่าง 0.20-0.80 มิลลิเมตร มีน้ำหนักต่อความกว้างของรถบดไม่น้อยกว่า 22 กิโลกรัมต่อเซนติเมตร รถบดจะต้องอยู่ในสภาพดี สามารถคืบโดยการเดินหน้าและถอยหลังได้ การขับเคลื่อนไปข้างหน้า การหยุดและการถอยหลังจะต้องเรียบสม่ำเสมอ ล้อทั้ง 2 ล้อ จะต้องตรงแนว ที่ผิวล้อเหล็กจะต้องเรียบ ไม่สึกเป็นหลุมหรือเป็นรอยบุ๋ม สลักล้อและลูกปืนล้อต้องไม่สึกหรอมากเกินไป จนทำให้ล้อหลวม ต้องมีดัดน้ำ มีระบบฉีดน้ำ มีอุปกรณ์คราดผิวล้อ และแผ่นวัสดุสำหรับขี้น้ำและเกลี่ยกระจายน้ำเลี้ยงล้อรถบด เพื่อป้องกันไม่ให้ส่วนผสมแอสฟัลต์คอนกรีตติดล้อขณะบดทับ มีระบบการสิ้นสละที่นอนที่อยู่ในสภาพดี

#### 4.6 เครื่องพ่นแอสฟัลต์ (Asphalt Distributor)

ต้องเป็นชนิดขับเคลื่อนได้ด้วยตัวเองมีถังบรรจุแอสฟัลต์ติดตั้งบนรถบรรทุกหรือรถพ่วง และประกอบด้วยอุปกรณ์ที่จำเป็นในการใช้งาน ดังนี้

- 4.6.1 ไม้วัด (Dipstick) หรือเครื่องวัดปริมาณแอสฟัลต์ในถัง
- 4.6.2 หัวเผาให้ความร้อนแอสฟัลต์ (Burner)
- 4.6.3 เทอร์โมมิเตอร์วัดอุณหภูมิแอสฟัลต์ (Thermometer)
- 4.6.4 ปัมป์แอสฟัลต์ (Asphalt Pump)
- 4.6.5 เครื่องดันกำลังหรือเครื่องท้าย (Power Unit)
- 4.6.6 ท่อพ่นแอสฟัลต์ (Spray Bar) พร้อมหัวฉีด (Nozzle)
- 4.6.7 ท่อพ่นแอสฟัลต์แบบมือถือ (Hand Spray)
- 4.6.8 อุปกรณ์วัดปริมาณการพ่นแอสฟัลต์ (Bitumeter)
- 4.6.9 ถังบรรจุแอสฟัลต์บนรถ (Asphalt Tank)

เครื่องพ่นแอสฟัลต์ต้องมีระบบหมุนเวียน (Circulating System) มีปัมป์แอสฟัลต์ที่สามารถใช้ได้ตั้งแต่กับแอสฟัลต์เหลวจนถึงแอสฟัลต์ซีเมนต์ และต้องทำงานได้ดังนี้

- (1) ดูดแอสฟัลต์เข้าถังได้
- (2) หมุนเวียนแอสฟัลต์ในท่อพ่นแอสฟัลต์ และในถังบรรจุแอสฟัลต์ได้
- (3) พ่นแอสฟัลต์ผ่านทางท่อพ่นแอสฟัลต์ หรือผ่านท่อพ่นแอสฟัลต์แบบมือถือได้
- (4) ดูดแอสฟัลต์จากถังบรรจุหรือท่อพ่นแอสฟัลต์แบบมือถือเข้าสู่ถังได้
- (5) ปัมป์แอสฟัลต์จากถังบรรจุประจํารถพ่นแอสฟัลต์ไปยังถังเก็บแอสฟัลต์ภายนอกได้
- (6) เครื่องดันกำลังหรือเครื่องท้าย ต้องมีมาตรบอกความดัน หรืออื่นๆ

เครื่องปัมป์แอสฟัลต์ ต้องติดตั้งเครื่องวัดปริมาณแอสฟัลต์ที่ผ่านปัมป์ โดยวัดเป็นรอบหรือวัดเป็นความดัน หรืออื่นๆ

ท่อพ่นแอสฟัลต์ อาจประกอบด้วยท่อหลายท่อนต่อกัน มีหัวฉีดติดตั้งโดยมีระยะห่างระหว่างหัวฉีดเท่าๆ กัน หัวฉีดปรับห้ามุมกับท่อพ่นแอสฟัลต์ได้ และต้องมีอุปกรณ์เปิดปิดได้ ท่อพ่นแอสฟัลต์ต้องเป็นแบบที่แอสฟัลต์หมุนเวียนผ่านได้ เมื่อใช้งานต้องมีความดันสม่ำเสมอตลอดความยาวของท่อและสามารถปรับความสูงและความกว้างในการพ่นแอสฟัลต์ได้

ท่อพ่นแอสฟัลต์แบบมือถือที่เคลื่อนที่ได้อิสระ ต้องเป็นแบบใช้หัวฉีด ใช้พ่นแอสฟัลต์บนพื้นที่ที่รถพ่นแอสฟัลต์เข้าไปไม่ได้

อุปกรณ์วัดปริมาณการพ่นแอสฟัลต์ ประกอบด้วยล้อวัดความเร็ว (ล้อที่ห้า) ต่อสายเชื่อมไปยังมาตรวัดความเร็วในเก๋งรถ มาตรวัดความเร็วนี้ต้องวัดความเร็วเป็นเมตรต่อนาที หรือฟุตต่อนาที พร้อมทั้งมีตัวเลขบอกระยะทางรวมที่รวบ

ถังบรรจุแอสฟัลต์บนรถ เป็นชนิดมีฉนวนหุ้มป้องกันความร้อน ภายในถังประกอบด้วยท่อนำความร้อนจากหัวเผา (หนึ่งหัวเผาหรือมากกว่า) มีแผ่นโลหะช่วยกระจายความร้อน มีท่อระบายแอสฟัลต์ ที่ถังต้องมีเครื่องวัดปริมาณแอสฟัลต์เป็นแบบไม้วัด หรือเข็มวัดบอกปริมาณหรือทั้งสองชนิด มีเทอร์โมมิเตอร์วัดอุณหภูมิเป็นแบบหน้าปัทม์ (Dial) หรือแบบแท่งแก้วหุ้มด้วยเปลือกโลหะ (Armoured Thermometer) หรือทั้งสองชนิด ที่อ่านได้ละเอียดถึง 1 องศาเซลเซียส

อุปกรณ์สำหรับเครื่องพ่นแอสฟัลต์ต่างๆเหล่านี้ ก่อนนำไปใช้งานต้องตรวจสอบให้อยู่ในสภาพใช้งานได้ดี การตรวจสอบและตรวจสอบปรับอุปกรณ์ต้องดำเนินการตามวิธีที่กำหนด ซึ่งแอสฟัลต์ที่พ่นออกมาจะต้องมีปริมาณสม่ำเสมอตลอดความกว้างและความยาวและเมื่อตรวจสอบโดยวิธีทดสอบหาปริมาณแอสฟัลต์ซีเมนต์ที่ลาดตามขวางและตามยาว จะต้องถูกต้องตามข้อกำหนดกล่าวคือปริมาณแอสฟัลต์ซีเมนต์ที่ลาดตามขวางคลาดเคลื่อนได้ไม่เกินร้อยละ 17 และปริมาณแอสฟัลต์ซีเมนต์ที่ลาดตามยาวคลาดเคลื่อนได้ไม่เกินร้อยละ 15 ตามลำดับ

#### 4.7 เครื่องจักรและเครื่องมือทำควมสะอาดพื้นที่ที่จะก่อสร้าง

4.7.1 รถบรรทุกน้ำ (Water Truck) ต้องอยู่ในสภาพดี มีท่อพ่นน้ำและอุปกรณ์ฉีดน้ำที่ใช้การได้ดี

4.7.2 เครื่องกวาดฝุ่น (Rotary Broom) อาจเป็นแบบลาก แบบขับเคลื่อนได้ด้วยตัวเองหรือแบบติดตั้งที่รถไถนา (Farm Tractor) หรือรถอื่นใด แต่ต้องเป็นแบบไม่กวาดหมุน โดยเครื่องกล ขนไม่กวาดอาจทำด้วยไฟเบอร์ ลวดเหล็ก ในล่อน หวาย หรือวัสดุอื่นๆ ที่เหมาะสมโดยความเห็นชอบของผู้ควบคุมงาน ทั้งนี้ต้องมีประสิทธิภาพพอที่จะทำให้พื้นที่ที่จะก่อสร้างสะอาด

4.7.3 เครื่องเป่าลม (Blower) เป็นแบบติดตั้งที่รถไถนาหรือรถอื่นใด มีใบพัดขนาดใหญ่ ให้อำกำลังลมแรงและมีประสิทธิภาพพอเพียงที่จะทำให้พื้นที่ที่จะก่อสร้างสะอาด

#### 4.8 เครื่องมือประกอบ

4.8.1 เครื่องมือบดทับแบบสั่นสะเทือนขนาดเล็ก (Small Vibratory CoMpaactor) ต้องมีขนาดน้ำหนักเหมาะสมที่จะใช้บดทับแอสฟัลต์คอนกรีตบริเวณที่รถบดไม่สามารถเข้าไปดำเนินการได้ หรือใช้ในงานซ่อมขนาดเล็ก การใช้งานให้อยู่ในดุลยพินิจของผู้ควบคุมงาน

4.8.2 เครื่องมือกระทุ้งแอสฟัลต์คอนกรีต (Hand Tamper) ต้องเป็นแบบและมีขนาดน้ำหนักเหมาะสม ที่จะใช้กระทุ้งอัดแอสฟัลต์คอนกรีตบริเวณที่เครื่องบดทับขนาดเล็กเข้าไปบดทับไม่ได้ หรือใช้งานซ่อมขนาดเล็ก การใช้งานให้อยู่ในดุลยพินิจของผู้ควบคุมงาน

4.8.3 เครื่องมือตัดรอยต่อ อาจเป็นแบบติดกับรถบดล้อเหล็กหรือเป็นแบบรถเข็นขนาดเล็ก หรือจะมีทั้ง 2 แบบก็ได้ หรือมีแบบอื่นๆ ซึ่งสามารถตัดแนวรอยต่อได้เรียบร้อย ทั้งนี้ให้อยู่ในดุลยพินิจของผู้ควบคุมงาน

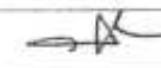

|          |   |
|----------|---|
| เขียนแบบ | <br>(นายไชยวัฒน์ ปองนรินทร์)<br>วิศวกรช่างเขียนแบบ         |
| สถาปนิก  | <br>(นายไชยวัฒน์ ปองนรินทร์)<br>สถาปนิกชั้นที่ ๒           |
| วิศวกร   | <br>(นายไชยวัฒน์ ปองนรินทร์)<br>วิศวกรชำนาญการ             |
| โยธา     | <br>(นายไชยวัฒน์ ปองนรินทร์)<br>โยธา                       |
| วิศวกร   | <br>(นายไชยวัฒน์ ปองนรินทร์)<br>วิศวกรชำนาญการ           |
| ตรวจ     | <br>(นายไชยวัฒน์ ปองนรินทร์)<br>หัวหน้าฝ่ายช่างเทคนิค    |
| การ      | <br>(นายไชยวัฒน์ ปองนรินทร์)<br>ผู้อำนวยการกองช่างเทคนิค |
| เขียน    | <br>(นายไชยวัฒน์ ปองนรินทร์)<br>ผู้อำนวยการกองช่างเทคนิค |
| เขียน    | <br>(นายไชยวัฒน์ ปองนรินทร์)<br>ผู้อำนวยการกองช่างเทคนิค |
| เขียน    | <br>(นายไชยวัฒน์ ปองนรินทร์)<br>ผู้อำนวยการกองช่างเทคนิค |
| เขียน    | <br>(นายไชยวัฒน์ ปองนรินทร์)<br>ผู้อำนวยการกองช่างเทคนิค |

14/29



4.8.4 เครื่องมือเจาะตัวอย่าง อาจเป็นชนิดใช้เครื่องยนต์หรือใช้ไฟฟ้าที่สามารถใช้เจาะตัวอย่างที่มีขนาดเส้นผ่านศูนย์กลาง 100 มิลลิเมตร ได้อย่างเรียบร้อย

4.8.5 ไม้บรรทัดวัดความเรียบ (Straight-edge) ต้องเป็นไม้บรรทัดวัดความเรียบที่มีขนาดเหมาะสม มีความยาว 3.00 เมตร

เครื่องจักร เครื่องมือ หรืออุปกรณ์อื่นใด นอกเหนือจากที่กำหนดไว้แล้วข้างต้น การนำมาใช้งาน และการใช้งานให้อยู่ในดุลยพินิจของผู้ควบคุมงาน

## 5. การเตรียมการก่อนการก่อสร้าง

### 5.1 การเตรียมสถานที่ตั้งโรงงานผสมและกองวัสดุ

สถานที่ตั้งโรงงานผสมและกองวัสดุจะต้องเหมาะสม มีบริเวณกว้างพอที่จะดำเนินการได้โดยสะดวก นอกจากนั้นจะต้องจัดให้มีการระบายน้ำที่ดี อันจะเป็นการป้องกันมิให้น้ำท่วมกองวัสดุได้ พื้นที่สำหรับกองวัสดุที่นำมาใช้งานจะต้องสะอาดปราศจากวัสดุไม่พึงประสงค์ เช่น วัชพืช สิ่งสกปรกอื่นๆ ควรรองพื้นด้วยวัสดุหินหรือปูด้วยแผ่นวัสดุที่เหมาะสม สถานที่กองวัสดุจะต้องราบเรียบได้ระดับพอควร การกองวัสดุแต่ละขนาด จะต้องกองแยกไว้อย่างชัดเจน โดยการกองแยกให้ห่างกันตามสมควรหรือทำขังกันไว้เพื่อป้องกันวัสดุที่จะใช้แต่ละชนิด แต่ละขนาด ไม่ให้ปะปนกัน หรือปะปนกับวัสดุไม่พึงประสงค์อื่นๆ การกองวัสดุต้องดำเนินการให้ถูกต้องเพื่อป้องกันมิให้วัสดุเกิดการแยกตัวโดยการกองวัสดุเป็นชั้นๆ สูงขึ้นจะไม่เกินความสูงของกองวัสดุกองเดียว เมื่อเวลาการบรรทุกเทห้ายคันหนึ่งๆ ถ้าจะกองวัสดุชั้นต่อไปจะต้องแต่งระดับยอดกองให้เสมอ และไม่ควรงกองวัสดุสูงเป็นรูปกรวย

### 5.2 การเตรียมมวลรวมและวัสดุผสมแทรก

กองวัสดุที่ใช้ทุกชนิด จะต้องมีการป้องกันมิให้วัสดุเปียกน้ำฝน โดยการกองวัสดุในโรงที่มีหลังคาคลุม หรือคลุมด้วยผ้าใบหรือแผ่นวัสดุอื่นๆ ที่เหมาะสม หรือโดยวิธีอื่นใดที่ได้รับความเห็นชอบจากผู้ควบคุมงาน วัสดุที่ใช้ทุกชนิดเมื่อป้อนเข้าโรงงานผสม ต้องไม่มีความชื้นเกินกำหนด ตามข้อกำหนดของบริษัทยูนิคอนคอนกรีตผสมที่ใช้งานนั้นๆ ทั้งนี้เพื่อให้โรงงานผสมทำงานได้อย่างมีประสิทธิภาพ

มวลรวมที่ใช้แต่ละชนิด ก่อนนำไปใช้งานจะต้องบรรจุอยู่ในถุงหีบเย็น แยกกันแต่ละยี่ห้อ และการผสมมวลรวมแต่ละชนิดจะต้องดำเนินการโดยผ่านยูนิตหีบเย็นเท่านั้น ห้ามนำมาผสมกันภายนอกยูนิตหีบเย็นในทุกกรณี

วัสดุผสมแทรก หากนำมาใช้จะต้องแยกใส่ยูนิตวัสดุผสมแทรกโดยเฉพาะ การป้อนวัสดุผสมแทรกจะต้องแยกต่างหากโดยไม่ปะปนกับวัสดุอื่นๆ และจะต้องป้อนเข้าห้องผสมโดยตรง

### 5.3 การเตรียมแอสฟัลต์ซีเมนต์

แอสฟัลต์ซีเมนต์ในถังกับแอสฟัลต์ซีเมนต์ต้องมีอุณหภูมิไม่สูงกว่า 100 องศาเซลเซียส เมื่อผสมกับมวลรวมที่โรงงานผสมจะต้องให้ความร้อนจนได้อุณหภูมิ  $159 \pm 8$  องศาเซลเซียส หรือมีอุณหภูมิที่แอสฟัลต์ซีเมนต์ มีความหนืด  $170 \pm 20$  เซนติสโตกส์ (Centistokes) หรือมีอุณหภูมิตรงตามที่ระบุไว้ในสูตรส่วนผสมเฉพาะงาน การจ่ายแอสฟัลต์ซีเมนต์ไปยังห้องผสม จะต้องเป็นไปโดยต่อเนื่องและมีอุณหภูมิตามที่กำหนดสม่ำเสมอตลอดเวลา

### 5.4 การเตรียมเครื่องจักร เครื่องมือ และอุปกรณ์ที่ใช้ในการก่อสร้าง

เครื่องจักร เครื่องมือ และอุปกรณ์ทุกชนิดตามที่ระบุไว้ในข้อ 4 ที่นำมาใช้งานต้องมีสภาพใช้งานได้ดี โดยจะต้องผ่านการตรวจสอบและหรือตรวจปรับ ตามรายการและวิธีการที่ อบจ.พิษณุโลก กำหนด และผู้ควบคุมงานอนุญาตให้ใช้ได้ก่อน เครื่องจักร เครื่องมือ และอุปกรณ์ทุกชนิดต้องมีจำนวนพอเพียงที่จะอำนวยความสะดวกขึ้นทางแอสฟัลต์คอนกรีต ดำเนินไปโดยต่อเนื่อง ไม่ติดขัดหรือหยุดชะงัก และในระหว่างการก่อสร้างจะต้องบำรุงรักษาให้อยู่ในสภาพดีอยู่เสมอตลอดระยะเวลาทำงาน

### 5.5 การเตรียมพื้นที่ก่อสร้าง

5.5.1 รองพื้นทาง พื้นทาง หรือไหล่ทาง จะต้องเรียบสม่ำเสมอ ได้ระดับและความลาดตามรูปแบบก่อนทำชั้นทางแอสฟัลต์คอนกรีตทับ กรณีรองพื้นทางหรือพื้นทางหรือไหล่ทางมีความเสียหายเป็นคลื่นเป็นหลุมบ่อ มีจุดอ่อนตัว (Soft Spot) หรือไม่ถูกต้องตามรูปแบบ ให้แก้ไขให้ถูกต้องก่อนโดยได้รับความเห็นชอบจากผู้ควบคุมงาน

5.5.2 ผิวทางลาดยางเดิม ที่จะทำชั้นทางแอสฟัลต์คอนกรีตทับมีผิวหน้าไม่สม่ำเสมอ หรือเป็นคลื่น และไม่มีการทำชั้นปรับระดับ ให้ปรับแต่งให้สม่ำเสมอ ถ้ามีหลุมบ่อ รอยแตก จุดอ่อนตัวหรือความเสียหายของชั้นทางใดๆ จะต้องตัด หรือขูดออก แล้วปะซ่อม หรือขูดซ่อมแล้วแต่กรณี แล้วดทับให้แน่นและมีผิวหน้าที่ยเรียบสม่ำเสมอ โดยให้มีระดับและความลาดถูกต้องตามแบบ วัสดุที่นำมาใช้จะต้องมีคุณภาพดี ขนาดและปริมาณวัสดุที่ใช้ให้เหมาะสมกับลักษณะความเสียหายและพื้นที่ที่จะซ่อม

5.5.3 พื้นทางหรือไหล่ทาง ที่มี ไทรมโคท (Prime Coat) หลุดหรือเสียหาย ต้องแก้ไขใหม่ให้เรียบร้อยตามวิธีการที่ผู้ควบคุมงานกำหนด แล้วทิ้งไว้จนครบกำหนดเวลาบ่มตัวของแอสฟัลต์ที่ใช้ซ่อมก่อน จึงทำชั้นทางแอสฟัลต์คอนกรีตทับได้

5.5.4 พื้นทางหรือไหล่ทางที่ทำ ไทรมโคท ทิ้งไว้ มีผิวหลุดเสียหายเป็นพื้นที่ต่อเนื่องมากกว่าที่จะซ่อมตามข้อ 5.5.3 ให้ได้ผลดี ให้พิจารณาการตัด (Scarify) พื้นทางหรือไหล่ทางนั้น แล้วดทับใหม่ให้มีความแน่นตามที่กำหนด แล้วทำไทรมโคทใหม่ทิ้งไว้จนครบกำหนดเวลาบ่มตัวของแอสฟัลต์ที่ใช้ทำไทรมโคทก่อน จึงทำชั้นทางแอสฟัลต์คอนกรีตทับได้

5.5.5 พื้นทางหรือไหล่ทางที่ทำไทรมโคททิ้งไว้นาน โดยไม่ได้ทำชั้นทางแอสฟัลต์คอนกรีตตามขั้นตอนการก่อสร้างปกติ แต่ไทรมโคทไม่หลุดเสียหายก่อนทำชั้นทางแอสฟัลต์คอนกรีตทับอาจพิจารณาให้ทำแทคโคท (Tack Coat) โดยให้ดำเนินการตาม มทข 227 : มาตรฐานงานแทคโคท (Tack Coat) ทั้งนี้ให้อยู่ในดุลยพินิจของผู้ควบคุมงาน

5.5.6 ในงานเสริมผิวทาง (Overlay) ด้วยแอสฟัลต์คอนกรีตบนผิวทางเดิมซึ่งเกิดการยุบตัว Sag and Depression) หรือเป็นแอ่งเฉพาะแห่ง แต่ไม่ใช่จุดอ่อนตัว ให้ดำเนินการดังนี้

(1) กรณียุบตัวหรือเป็นแอ่งลึกไม่เกิน 30 มิลลิเมตร อาจแยกปูเสริมเพื่อปรับระดับเฉพาะส่วนที่ยุบตัวหรือเป็นแอ่งก่อน หรือจะปูรวมไปพร้อมกับการปูชั้นทางแอสฟัลต์คอนกรีตก็ได้ โดยให้อยู่ในดุลยพินิจของผู้ควบคุมงาน แต่ทั้งนี้ความหนาแน่นที่ปูจะต้องไม่เกิน 80 มิลลิเมตร หากความหนาแน่นเกิน 80 มิลลิเมตร จะต้องแยกปูเสริมเพื่อปรับระดับเฉพาะส่วนที่ยุบตัวหรือเป็นแอ่งก่อน

(2) กรณียุบตัวหรือเป็นแอ่งลึกเกิน 50 มิลลิเมตร จะต้องแยกปูเสริมปรับระดับเฉพาะส่วนที่ยุบตัวหรือเป็นแอ่งก่อน โดยให้ปูเป็นชั้นๆ หนาไม่เกินชั้นละ 50 มิลลิเมตร

15/29



การแยกปุ๋ยปรับระดับเฉพาะส่วนที่ยุบตัวหรือเป็นแอ่งด้วยแอสฟัลต์คอนกรีต นี้ให้ทับด้วยรถคล้อยางจนได้ความแน่นตามที่กำหนด แล้วจึงปูชั้นทางแอสฟัลต์คอนกรีตต่อไป

5.5.7 รองพื้นทาง พื้นทาง โหล่ทาง หรือผิวทางลาดยางเดิมที่จะทำชั้นทางแอสฟัลต์คอนกรีตทับ ต้องสะอาดปราศจากฝุ่น วัสดุสกปรก หรือวัสดุไม่พึงประสงค์อื่นๆ ปะปน

5.5.8 การทำความสะอาดรองพื้นทาง พื้นทาง โหล่ทาง หรือผิวทางลาดยางเดิม ที่จะทำชั้นทางแอสฟัลต์คอนกรีตทับ โดยการกวาดฝุ่น วัสดุหลุดหลวม ทราบที่ลาดทับไทรมาโคท สำหรับพื้นทางหรือโหล่ทางออกจนหมดด้วยเครื่องกวาดฝุ่น ต้องปรับอัตราเร็วการหมุนและน้ำหนักกดที่กดลงบนรองพื้นทาง พื้นทาง โหล่ทางหรือผิวทางลาดยางเดิมให้พอดี โดยไม่ทำให้รองพื้นทาง พื้นทาง โหล่ทาง หรือผิวทางเดิมเสียหาย แล้วให้ใช้เครื่องเป่าลมเป่าฝุ่นหรือวัสดุที่หลุดหลวมออกให้หมด

5.5.9 กรณีที่มีคราบฝุ่นหรือวัสดุจับตัวแข็งอยู่ที่พื้นทาง โหล่ทาง หรือผิวทางลาดยางเดิมที่จะทำชั้นทางแอสฟัลต์คอนกรีตทับ ให้กำจัดคราบแข็งดังกล่าวออกโดยใช้เครื่องมือใดๆ ที่เหมาะสมตามที่ผู้ควบคุมงานกำหนดหรือเห็นชอบ ชูตออก ล้างให้สะอาด ทิ้งไว้ให้แห้ง ใช้เครื่องกวาดฝุ่นกวาด แล้วใช้เครื่องเป่าลมเป่าฝุ่นหรือวัสดุที่หลุดหลวมออกให้หมด

5.5.10 ผิวทางลาดยางเดิมที่มีแอสฟัลต์เย็น ก่อนทำชั้นทางแอสฟัลต์คอนกรีตทับจะต้องแก้ไขให้เรียบร้อยก่อน โดยการปาดแอสฟัลต์ที่เย็นออก หรือโดยวิธีการอื่นใดที่เหมาะสมที่ผู้ควบคุมงานกำหนดหรือเห็นชอบ

5.5.11 ผิวทางลาดยางเดิมหรือชั้นทางแอสฟัลต์คอนกรีตใดๆ ที่จะทำชั้นทางแอสฟัลต์คอนกรีตทับ จะต้องทำแทคโคทก่อน โดยให้ดำเนินการตาม มทข.227 : มาตรฐานงานแทคโคท (Tack Coat)

5.5.12 ขอบของโครงสร้างคอนกรีตใดๆ หรือผิวหน้าตัดชั้นทางแอสฟัลต์คอนกรีตเดิมที่ต่อเชื่อมกับ แอสฟัลต์คอนกรีตที่จะก่อสร้างใหม่ จะต้องทำแทคโคทก่อน โดยให้ดำเนินการตามมทข.227:มาตรฐานงานแทคโคท (Tack Coat)

5.5.13 ผิวพื้นสะพานคอนกรีตที่จะต้องปูชั้นทางแอสฟัลต์คอนกรีต จะต้องชุบวัสดุยาแนวรอยแตกและรอยต่อส่วนเกินที่ติดอยู่ที่ผิวพื้นคอนกรีตให้หมด ล้างทำความสะอาดทิ้งไว้ให้แห้งแล้วใช้เครื่องเป่าลมเป่าฝุ่นออกให้หมด แล้วทำแทคโคท โดยให้ดำเนินการตาม มทข.227 : มาตรฐานงานแทคโคท (Tack Coat)

## 6. วิธีการก่อสร้าง

### 6.1 การควบคุมการผลิตส่วนผสมแอสฟัลต์คอนกรีตที่โรงงานผสม

การดำเนินการควบคุมการผลิตส่วนผสมแอสฟัลต์คอนกรีตที่โรงงานผสม มีรายละเอียดดังต่อไปนี้

6.1.1 การควบคุมคุณภาพส่วนผสมแอสฟัลต์คอนกรีต มวลรวมและแอสฟัลต์ซีเมนต์ต้องมีคุณสมบัติตามข้อ 1 คุณภาพของส่วนผสมแอสฟัลต์คอนกรีตต้องสม่ำเสมอตรงตามสูตรส่วนผสมเฉพาะงานที่ได้กำหนดขึ้นสำหรับแอสฟัลต์คอนกรีตนั้นๆ สูตรส่วนผสมเฉพาะงานอาจเปลี่ยนแปลงได้ตามเหตุผลในข้อ 3.5 และ ข้อ 3.6

6.1.2 การควบคุมเวลาในการผสมส่วนผสมแอสฟัลต์คอนกรีต โรงงานผสมต้องมีเครื่องตั้งเวลาและควบคุมเวลาแบบอัตโนมัติ ที่สามารถตั้งและปรับเวลาในการผสมแห้งและผสมเปียกได้ตามต้องการ

สำหรับโรงงานผสมแบบชุด ระยะเวลาในการผสมแห้งและผสมเปียกควรใช้ประมาณ 15 วินาที และ 30 วินาที ตามลำดับ

สำหรับโรงงานผสมแบบต่อเนื่อง ระยะเวลาในการผสมให้คำนวณจากสูตรตามข้อ 4.1.11 (3) ในการผสมส่วนผสมแอสฟัลต์คอนกรีตโดยโรงงานผสมทั้ง 2 แบบ ต้องได้ส่วนผสมแอสฟัลต์คอนกรีตที่สม่ำเสมอ ในกรณีที่ผสมกันตามเวลาที่กำหนดไว้แล้ว แต่ส่วนผสมแอสฟัลต์คอนกรีตยังไม่สม่ำเสมอตามต้องการ ก็ให้เพิ่มเวลาในการผสมขึ้นอีกก็ได้ แต่เวลาที่ใช้ในการผสมทั้งหมดต้องไม่เกิน 60 วินาที ทั้งนี้ให้อยู่ในดุลยพินิจของผู้ควบคุมงาน การกำหนดเวลาในการผสมของโรงงานผสมใดๆ ให้กำหนดโดยการทดสอบหาปริมาณที่แอสฟัลต์เคลือบผิวมวลรวม ตามวิธีการทดสอบ AASHTO T 195 "Determining Degree of Particle Coating of Bituminous-Aggregate Mixtures" โดยให้ถือหลักเกณฑ์กำหนดตามตารางที่ 5

ตารางที่ 5 ปริมาณที่แอสฟัลต์เคลือบผิวมวลรวม

| ชั้นทาง แอสฟัลต์คอนกรีต            | ปริมาณที่แอสฟัลต์เคลือบผิวมวลรวมร้อยละโดยพื้นที่ |
|------------------------------------|--|
| พื้นทาง                            | ไม่น้อยกว่า 90                                   |
| ผิวทาง รองผิวทาง โหล่ทาง ปรับระดับ | ไม่น้อยกว่า 95                                   |

### 6.1.3 การควบคุมอุณหภูมิของวัสดุก่อนการผสมและอุณหภูมิของส่วนผสม แอสฟัลต์คอนกรีต

(1) มวลรวม ก่อนการผสมต้องให้ความร้อนจนได้อุณหภูมิ  $163 \pm 8$  องศาเซลเซียส และมีความชื้นไม่เกินร้อยละ 1 โดยมวล และขณะผสมกับแอสฟัลต์ซีเมนต์ จะต้องมียุณหภูมิตรงตามที่ระบุไว้ในสูตรส่วนผสมเฉพาะงาน

(2) แอสฟัลต์ซีเมนต์ ขณะเก็บในถังเก็บรอใช้งานต้องมีอุณหภูมิไม่สูงกว่า 100 องศาเซลเซียส เมื่อจะผสมกับมวลรวมต้องให้ความร้อนเพิ่มจนได้อุณหภูมิ  $159 \pm 8$  องศาเซลเซียส หรืออุณหภูมิที่แอสฟัลต์ซีเมนต์ มีความหนืด  $170 \pm 20$  เซนติสโตกส์ (Centistokes) หรืออุณหภูมิตรงตามที่ระบุไว้ในสูตรส่วนผสมเฉพาะงาน

(3) แอสฟัลต์คอนกรีตที่ผสมเสร็จ ก่อนออกจากห้องผสมจะต้องมีอุณหภูมิระหว่าง 121-168 องศาเซลเซียส หรือตามที่ระบุไว้ในสูตรส่วนผสมเฉพาะงาน ถ้ามีอุณหภูมิแตกต่างไปกว่าที่กำหนดนี้ ห้ามนำส่วนผสมแอสฟัลต์คอนกรีตดังกล่าวไปใช้งาน

(4) ต้องมีการบันทึกอุณหภูมิของมวลรวมที่ผ่านหม้อเผา อุณหภูมิของแอสฟัลต์ซีเมนต์ขณะก่อนผสมกับมวลรวม และอุณหภูมิของส่วนผสมแอสฟัลต์คอนกรีต ตลอดเวลาที่ปฏิบัติงาน โดยใช้เครื่องบันทึกอุณหภูมิแบบอัตโนมัติ พร้อมทั้งจะให้ผู้ตรวจสอบได้ตลอดเวลา และผู้รับจ้างจะต้องส่งบันทึกการอุณหภูมิดังกล่าวประจำวัน แก่ผู้ควบคุมงานทุกวันปฏิบัติงาน

(5) การวัดอุณหภูมิของส่วนผสมแอสฟัลต์คอนกรีตที่อยู่ในรถบรรทุก ต้องใช้เครื่องมือวัดอุณหภูมิที่อ่านอุณหภูมิได้อย่างรวดเร็ว การวัดอุณหภูมิให้วัดผ่านรูที่เจาะไว้ข้างกระบะรถบรรทุกทั้ง 2 ด้าน ที่ประมาณ

16/29



กรมการขนส่งทางบก  
กองช่าง  
ฝ่ายช่างสะพานและถนน

แบบแสดง

มาตรฐานงานผลิตผิวจราจร  
(Asphalt Concrete)  
โดยอ้างอิงจาก มทข. 227 - 2563

เขียนโดย   
( นายวิชาญ ปังปานิช )  
ผู้อำนวยการกองช่าง

สถาปนา   
( นายวิชาญ ปังปานิช )  
สถาปนา/ผู้รับจ้าง

วิศวกร   
( นายวิชาญ ปังปานิช )  
วิศวกร/สถาปนิก

วิศวกร   
( นายวิชาญ ปังปานิช )  
วิศวกร/สถาปนิก

วิศวกร   
( นายวิชาญ ปังปานิช )  
วิศวกร/สถาปนิก

วิศวกร   
( นายวิชาญ ปังปานิช )  
วิศวกร/สถาปนิก

วิศวกร   
( นายวิชาญ ปังปานิช )  
วิศวกร/สถาปนิก

วิศวกร   
( นายวิชาญ ปังปานิช )  
วิศวกร/สถาปนิก

เขียนโดย   
( นายวิชาญ ปังปานิช )  
ผู้อำนวยการกองช่าง

เขียนโดย   
( นายวิชาญ ปังปานิช )  
ผู้อำนวยการกองช่าง

เขียนโดย   
( นายวิชาญ ปังปานิช )  
ผู้อำนวยการกองช่าง

เขียนโดย   
( นายวิชาญ ปังปานิช )  
ผู้อำนวยการกองช่าง

เขียนโดย   
( นายวิชาญ ปังปานิช )  
ผู้อำนวยการกองช่าง







6.3.6 การก่อสร้างรอยต่อตามยาว ในการปูชั้นทางแอสฟัลต์คอนกรีตประกบกับชั้นทางช่องจราจรข้างเคียงที่ได้ดำเนินการเรียบร้อยแล้วนั้น อาจทำได้ 2 วิธี คือ

(1) การปูส่วนผสมแอสฟัลต์คอนกรีต ให้เหลื่อมเข้าไปในชั้นทางช่องจราจรข้างเคียงที่ได้ดำเนินการเรียบร้อยแล้ว 25-50 มิลลิเมตร แล้วดันส่วนผสมแอสฟัลต์คอนกรีตส่วนที่เหลือเข้าไปให้ชนแนวรอยต่อ โดยให้สูงกว่าระดับที่ด้านนอกถัดไปให้มากกว่าเมื่อบดทับแล้ว รอยต่อจะไปอัดส่วนผสมแอสฟัลต์คอนกรีตตรงรอยต่อนั้นแน่นและเรียบได้ระดับสม่ำเสมอกับผิวชั้นทางที่ก่อสร้างประกบนั้น

(2) การปูส่วนผสมแอสฟัลต์คอนกรีต ให้เหลื่อมเข้าไปในชั้นทางช่องจราจรข้างเคียงที่ได้ดำเนินการเรียบร้อยแล้ว 25-50 มิลลิเมตร คัดเม็ดวัสดุก่อนโดยบริเวณที่เหลื่อมกันตรงรอยต่อนั้นออกทิ้งไป ซึ่งเมื่อบดทับจะได้รอยต่อตามยาวที่แน่น ไม่ขรุขระ และเรียบได้ระดับสม่ำเสมอกับผิวชั้นทางที่ก่อสร้างประกบนั้น

ก่อนจะปูชั้นทางแอสฟัลต์คอนกรีตใหม่ประกบกับชั้นทางช่องจราจรที่ได้ดำเนินการเรียบร้อยแล้ว ให้ติดตั้งรอยต่อตามยาวนั้นด้วยเครื่องมือตัดรอยต่อตามที่ระบุไว้ในข้อ 4.8.3 โดยตัดให้ตั้งฉากกับชั้นทางที่ปูทับ และรอยต่อนั้นจะต้องตรงแนว เรียบร้อย คม ไม่ฉีกขาด เสร็จแล้วให้ทารอยต่อนั้นด้วยแอสฟัลต์บางๆ เพื่อให้รอยต่อ ต่อเชื่อมกันได้ดีกับชั้นทางที่ประกบ การทารอยต่อด้วยแอสฟัลต์นี้ ให้ดำเนินการตาม มทข.227 : มาตรฐานงานแทคโคท (Tack Coat)

ในการปูชั้นทางแอสฟัลต์คอนกรีตหลายชั้น แต่ละชั้นให้ก่อสร้างให้มีรอยต่อตามยาวเหลื่อมกันไม่น้อยกว่า 150 มิลลิเมตร ถ้าเป็นชั้นทาง 2 ช่องจราจร รอยต่อตามยาวของชั้นทางชั้นบนสุดให้อยู่ในแนวขอบช่องจราจรตามแบบ

การปูชั้นทางแอสฟัลต์คอนกรีตหลายช่องจราจรพร้อมกัน โดยใช้เครื่องปูหลายเครื่อง การปูชั้นทางโดยเครื่องปูที่ตามหลัง ให้ปูส่วนผสมแอสฟัลต์คอนกรีตเหลื่อมเข้าไปในชั้นทางที่กำลังปูโดยเครื่องปูเครื่องหน้า 25-50 มิลลิเมตร ในกรณีเช่นนี้มีจำเป็นต้องตัดรอยต่อตามยาว และไม่ต้องทำแทคโคท

6.3.7 การปูส่วนผสมแอสฟัลต์คอนกรีตในทางโค้ง ให้ปูช่องจราจรด้านโค้งในก่อนไปตามลำดับจนถึงโค้งนอก แต่ถ้าก่อสร้างในฤดูฝนจะต้องดำเนินการก่อสร้างให้เสร็จเต็มโค้งโดยเร็วที่สุด เพื่อป้องกันน้ำขังบนชั้นทาง

6.3.8 การตรวจวัดความหนาของชั้นทางแอสฟัลต์คอนกรีต ให้ตรวจวัดความหนาของชั้นทางแอสฟัลต์คอนกรีตที่ปูแล้วแต่ยังไม่ได้รับบดทับเป็นระยะๆ ช่วงละไม่เกิน 8 เมตร โดยให้ตรวจวัดความหนาตลอดความกว้างของชั้นทาง หากปรากฏว่าความหนาของชั้นทางคลาดเคลื่อนไปจากความหนาที่กำหนด ให้แก้ไขโดยทันที ขณะที่ส่วนผสมแอสฟัลต์คอนกรีตยังมีอุณหภูมิตามที่กำหนด กรณีที่มีความหนาน้อยกว่าที่กำหนด ให้คราดผิวแล้วนำส่วนผสมแอสฟัลต์คอนกรีตที่มีคุณภาพถูกต้องมาปูเสริม เกลี่ยให้ได้ระดับสม่ำเสมอแล้วตรวจสอบระดับให้ถูกต้อง

6.3.9 การปูส่วนผสมแอสฟัลต์คอนกรีตด้วยรถเกลี่ยปรับระดับ การปูส่วนผสมแอสฟัลต์คอนกรีตบริเวณที่เครื่องปูไม่สามารถเข้าไปดำเนินการได้หรือไม่เหมาะสมที่จะเข้าไปดำเนินการ อาจพิจารณาให้ใช้รถเกลี่ยปรับระดับที่ถูกต้องตามที่ระบุไว้ในข้อ 4.4 ดำเนินการได้แล้วตรวจสอบด้วยไม้บรรทัดวัดความเรียบให้ได้ระดับถูกต้อง ทั้งนี้ให้อยู่ในดุลยพินิจของผู้ควบคุมงาน

6.3.10 การปูด้วยแรงคน กรณีที่เป็นพื้นที่จำกัด หรือพื้นที่ที่ต้องการปรับระดับพื้นที่ที่มีสิ่งกีดขวาง และอื่นๆ ที่เครื่องปูและรถเกลี่ยปรับระดับเข้าไปดำเนินการไม่ได้ ไม่เหมาะสมหรือไม่สะดวกที่จะเข้าไป

ดำเนินการ อาจพิจารณาใช้คนปูส่วนผสมแอสฟัลต์คอนกรีตในบริเวณดังกล่าวได้ ทั้งนี้ให้อยู่ในดุลยพินิจของผู้ควบคุมงาน ในการใช้คนดำเนินการนี้ ให้ใช้หลักส่วนผสมแอสฟัลต์คอนกรีตไปกองเรียงกันบนพื้นที่ที่ต้องการปู แต่ละกองเป็นกองเดี่ยวๆ ห้ามกองทับกันเป็นกองสูง เกลี่ยแต่งให้เรียบสม่ำเสมอ แล้วตรวจสอบด้วยไม้บรรทัดวัดความเรียบให้ได้ระดับถูกต้อง

6.3.11 การตรวจสอบความเรียบในการปูส่วนผสมแอสฟัลต์คอนกรีต ให้ดำเนินการตรวจสอบภายหลังจากการบดทับเที่ยวแรก โดยใช้ไม้บรรทัดวัดความเรียบวางราบไปบนผิวหน้าชั้นทางแอสฟัลต์คอนกรีต หากต้องเสริมแต่งปรับระดับใหม่ ให้ดำเนินการขณะที่ส่วนผสมแอสฟัลต์คอนกรีตยังมีอุณหภูมิตามที่กำหนด

#### 6.4 การบดทับชั้นทางแอสฟัลต์คอนกรีต

การบดทับชั้นทางแอสฟัลต์คอนกรีตนั้น จะต้องใช้เครื่องจักรบดทับที่ถูกต้องตามที่กำหนดในข้อ 4.5 และจะต้องมีจำนวนเพียงพอที่จะอำนวยความสะดวกในการก่อสร้างชั้นทางแอสฟัลต์คอนกรีตดำเนินการได้โดยปกติ ไม่ติดขัดหรือหยุดชะงัก เครื่องจักรบดทับต่างๆ ดังกล่าว ก่อนนำไปใช้งานจะต้องผ่านการตรวจสอบ ตรวจสอบปรับ ให้เหมาะสมตามรายการและวิธีการตามที่ อบจ.พิษณุโลก กำหนด และอนุญาตให้ใช้ได้จากผู้ควบคุมงาน

การบดทับจะต้องกระทำทันทีหลังจากการปูส่วนผสมแอสฟัลต์คอนกรีต และเริ่มบดทับขณะที่ส่วนผสมแอสฟัลต์คอนกรีตยังร้อนอยู่ โดยมีอุณหภูมิระหว่าง 120-150 องศาเซลเซียส เมื่อบดทับแล้ว จะต้องได้ชั้นทางแอสฟัลต์คอนกรีตที่มีความแน่น ความเรียบสม่ำเสมอ ได้ระดับและความลาดตามแบบ ไม่มีรอยแตก รอยเคลื่อนตัวเป็นแอ่ง รอยคลื่น รอยล้อรถบด หรือความเสียหายของผิวชั้นทางแอสฟัลต์คอนกรีตอื่นๆ

6.4.1 หลักการบดทับชั้นทางแอสฟัลต์คอนกรีตทั่วไป ในกรณีที่ข้อกำหนดไม่ได้ระบุวิธีการบดทับเป็นอย่างอื่น การบดทับให้พิจารณาดำเนินการตามหลักการบดทับดังนี้

ในเบื้องต้นให้บดทับรอยต่อต่างๆ ก่อนโดยทันที ต่อจากนั้นก็ให้บดทับขั้นต้น (Initial or Breakdown Rolling) โดยให้รถบดทับตามหลังเครื่องปูให้ไล่ชิดเครื่องปูมากที่สุดเท่าที่จะทำได้ และในการบดทับชั้นทางแอสฟัลต์คอนกรีตที่กำลังบดทับต้องไม่มีรอยแตก ไม่มีส่วนผสมแอสฟัลต์คอนกรีตติดล้อรถบดต่อไปเป็นการบดทับชั้นกลาง (Intermediate Rolling) โดยให้รถบดทับตามติดการบดทับในขั้นต้นให้ไล่ชิดที่สุดเท่าที่สามารถจะทำได้ และต้องดำเนินการขณะที่ส่วนผสมแอสฟัลต์คอนกรีตยังมีอุณหภูมิเหมาะสมที่จะทำได้ ความแน่นตามที่กำหนด ต่อจากนั้นเป็นการบดทับขั้นสุดท้าย (Finish Rolling) ซึ่งจะต้องดำเนินการขณะที่ส่วนผสมแอสฟัลต์คอนกรีตยังมีอุณหภูมิที่รถจะสามารถบดทับล้อรถบดทับที่ผ่านมาได้เรียบร้อยแล้ว

ในการบดทับจะต้องเริ่มบดทับที่ขอบชั้นทางแอสฟัลต์คอนกรีตด้านต่ำหรือด้านขอบนอกก่อน แล้วจึงค่อยๆ บดทับเหลื่อมเข้าไปสู่ด้านเส้นแบ่งกึ่งกลางถนน เว้นแต่การบดทับช่วงการยกโค้ง ซึ่งจะต้องบดทับทางด้านต่ำก่อน แล้วจึงบดทับเหลื่อมไปทางด้านสูง การบดทับแต่ละเที่ยวให้บดทับขนานไปกับเส้นแบ่งกึ่งกลางถนน และให้แนวบดทับเหลื่อมกัน (Overlap) ประมาณ 150 มิลลิเมตร แต่ถ้าบดทับแล้วเกิดเป็นคลื่นตามขวางหรือส่วนผสมเคลื่อนตัวเป็นแอ่งก็ให้เปลี่ยนเป็นบดทับเหลื่อมกันครึ่งหนึ่งของความกว้างของล้อรถบด การหยุดรถบดแต่ละเที่ยวของการบดทับ ต้องไม่หยุดที่แนวเดียวกับรอยหยุดของรถบดเที่ยวก่อน แต่ควรหยุดรถบดให้เหลื่อมกันเป็นระยะห่างพอสมควร

ในระหว่างการบดทับ หากมีส่วนผสมแอสฟัลต์คอนกรีตติดล้อรถบด ควรใช้น้ำหรือสารสำหรับเคลือบล้อรถบดใดๆ ที่เหมาะสมที่ผู้ควบคุมงานเห็นชอบ พ่นล้อรถบดต่างๆ เพียงเพื่อเคลือบผิวหน้าล้อรถบดให้เปียกชื้น เพื่อป้องกันไม่ให้ส่วนผสมแอสฟัลต์คอนกรีตติดล้อรถบด หากหมดความจำเป็นแล้วให้เลิกใช้

|   |  |
|---|--|
|  <p>กรมการขนส่งทางบก<br/>กองช่าง<br/>สำนักงานเขตเมือง</p> |  |
| <p>แบบแสดง<br/>มาตรฐานงานรองพื้น/ถนนผิว<br/>(Asphalt Concrete)<br/>ปีงบประมาณ พ.ศ. 2563</p>   |  |
| เขียนแบบ  | <br>(นายวิชาญ วัฒนศิริ)<br>วิศวกรช่างเทคนิค       |
| ออกแบบ  | <br>(นายพิษณุ วัฒนศิริ)<br>สถาปนิกปฏิบัติการ      |
| วิเคราะ   | <br>(นายเอกวิทย์ วัฒนศิริ)<br>วิศวกรชำนาญการพิเศษ |
| วิเคราะ   | <br>(นายวิชาญ วัฒนศิริ)<br>วิศวกรชำนาญการพิเศษ    |
| วิเคราะ   | <br>(นายวิชาญ วัฒนศิริ)<br>วิศวกรชำนาญการพิเศษ   |
| ตรวจ  | <br>(นายวิชาญ วัฒนศิริ)<br>วิศวกรชำนาญการพิเศษ  |
| ตรวจ  | <br>(นายวิชาญ วัฒนศิริ)<br>วิศวกรชำนาญการพิเศษ  |
| เขียนแบบ  | <br>(นายวิชาญ วัฒนศิริ)<br>วิศวกรชำนาญการพิเศษ  |
| เขียนแบบ  | <br>(นายวิชาญ วัฒนศิริ)<br>วิศวกรชำนาญการพิเศษ  |
| เขียนแบบ  | <br>(นายวิชาญ วัฒนศิริ)<br>วิศวกรชำนาญการพิเศษ  |
| เขียนแบบ  | <br>(นายวิชาญ วัฒนศิริ)<br>วิศวกรชำนาญการพิเศษ  |
| เขียนแบบ  | <br>(นายวิชาญ วัฒนศิริ)<br>วิศวกรชำนาญการพิเศษ  |
| เขียนแบบ  | <br>(นายวิชาญ วัฒนศิริ)<br>วิศวกรชำนาญการพิเศษ  |
| เขียนแบบ  | <br>(นายวิชาญ วัฒนศิริ)<br>วิศวกรชำนาญการพิเศษ  |



การบดทับรถจะต้องวิ่งด้วยความเร็วต่ำและสม่ำเสมอ โดยใช้ล้อขับ (Drive Wheel) นำหน้าให้ใกล้ขีดเครื่องหมายขีดสุด หากมีการเปลี่ยนความเร็วรถขณะบดทับ จะต้องค่อยๆ เปลี่ยนความเร็วทีละน้อย ในช่องทางการบดทับช่องทางใดๆ การบดทับเดินหน้าและถอยหลังให้อยู่ในแนวช่องทางการบดทับเดียวกัน ก่อนเดินหน้าและถอยหลังรถจะต้องหยุดนิ่งก่อน ถ้าเป็นรถบดสันสละเทียอนจะต้องหยุดการสันสละเทียอนก่อนด้วย การเปลี่ยนแนวช่องทางการบดทับจะต้องค่อยๆ เปลี่ยน โดยให้ไปเปลี่ยนบนชั้นทางแอสฟัลต์คอนกรีตบริเวณที่ได้บดทับและเย็นตัวแล้ว ห้ามเปลี่ยนบนผิวชั้นทางแอสฟัลต์คอนกรีตที่กำลังบดทับหรือที่ยังร้อนอยู่ การบดทับช่องทางบดทับถัดไปจะต้องขนานกับช่องทางเดิม การจ่อรถบดขณะบดทับหรือบดทับเสร็จแล้ว ให้จ่อบนผิวชั้นทางแอสฟัลต์คอนกรีตบริเวณที่เย็นตัวแล้ว ห้ามจ่อบนผิวชั้นทางแอสฟัลต์คอนกรีตที่ยังร้อนอยู่ ถ้าในการบดทับทำให้ส่วนผสมแอสฟัลต์คอนกรีตเกิดการเคลื่อนตัวออกไปต้องแก้ไขโดยด่วน โดยการคราดส่วนผสมแอสฟัลต์คอนกรีตบริเวณดังกล่าวให้หลวม แล้วนำส่วนผสมแอสฟัลต์คอนกรีตที่มีคุณภาพและอุณหภูมิถูกต้องมาเพิ่ม พร้อมกับแต่งระดับให้สม่ำเสมอได้ระดับถูกต้องแล้วจึงบดทับใหม่

6.4.2 ความเร็วของรถบดในการบดทับ ในการบดทับโดยทั่วๆ ไป รถบดจะต้องวิ่งด้วยความเร็วต่ำและสม่ำเสมอ ความเร็วสูงสุดที่ใช้ในการบดทับขึ้นอยู่กับชนิดของรถบด อุณหภูมิ ชนิด ลักษณะ และความหนาของส่วนผสมแอสฟัลต์คอนกรีต ขึ้นตอนการบดทับ และปัจจัยที่เกี่ยวข้องอื่นๆ ความเร็วสูงสุดในการบดทับสำหรับรถบดล้อเหล็กแบบไม่สันสละเทียอน รถบดล้อเหล็กแบบสันสละเทียอนซึ่งบดทับโดยไม่สันสละเทียอน และรถบดล้อยาง ในการบดทับขั้นตอนต่างๆ ควรจะเป็นไปตามตารางที่ 6

ตารางที่ 6 ความเร็วของรถบดในการบดทับ

| ชนิดของรถบด            | ความเร็วของการบดในการบดทับ |          |                  |          |                     |          |
|------------------------|----------------------------|----------|------------------|----------|---------------------|----------|
|                        | การบดทับขั้นต้น            |          | การบดทับชั้นกลาง |          | การบดทับขั้นสุดท้าย |          |
|                        | กม./ชม.                    | ไมล์/ชม. | กม./ชม.          | ไมล์/ชม. | กม./ชม.             | ไมล์/ชม. |
| รถบดล้อเหล็กชนิด 2 ล้อ | 3                          | 2        | 5                | 3        | 5*                  | 3*       |
| รถบดล้อยาง             | 5                          | 3        | 5                | 3        | 8                   | 5        |
| รถบดสันสละเทียอน**     | 4-5                        | 2.5-3    | 4-5              | 2.5-3    | -                   | -        |

หมายเหตุ \* รวมถึงรถบดสันสละเทียอนบดทับโดยไม่สันสละเทียอน / \*\* ดูตารางที่ 7 ประกอบ

ความเร็วสูงสุดของการบดทับสำหรับรถบดสันสละเทียอนที่มีความถี่ในการสันสละเทียอนใดๆ ขึ้นอยู่กับระยะกระแทกของล้อรถบด (Impact Spacing) ซึ่งตามปกติระยะการกระแทกล้อรถบดจะน้อยกว่าความหนาของชั้นทางแอสฟัลต์คอนกรีตที่บดทับแล้ว ในการบดทับระยะกระแทกของล้อรถบดไม่ควรน้อยกว่า 10 ครั้งต่อระยะทาง 300 มิลลิเมตร (หรือ 33 ครั้งต่อระยะทาง 1 เมตร) ที่รถบดเคลื่อนตัวไป สำหรับความเร็วที่เหมาะสมในการบดทับของรถบดสันสละเทียอนที่ความถี่ในการสันสละเทียอนใดๆ ที่ใช้และระยะกระแทกของล้อรถบดที่กำหนด ควรจะเป็นไปตามตารางที่ 7

ตารางที่ 7 ความสัมพันธ์ระหว่างความเร็ว ความถี่ และจำนวนครั้งการกระแทก  
(ช่วงที่ควรใช้อยู่ในกรอบเส้นทึบ)

| ความถี่การสันสเทือน<br>เวิร์ด (รอบต่อนาที) |          | จำนวนครั้งการกระแทกต่อระยะ 1 เมตร<br>(จำนวนครั้งการกระแทกต่อระยะ 1 ฟุต) |                |                |                |               |
|--|----------|---|----------------|----------------|----------------|---------------|
| 30 (1,800)                                 |          | 45.0<br>(13.6)  | 33.8<br>(10.2) | 27.0<br>(8.2)  | 22.5<br>(6.8)  | 19.3<br>(5.8) |
| 33 (2,000)                                 |          | 50.0<br>(15.2)  | 37.5<br>(11.4) | 30.0<br>(9.1)  | 25.0<br>(7.6)  | 21.4<br>(6.5) |
| 37 (2,200)                                 |          | 55.0<br>(16.7)  | 41.3<br>(12.5) | 33.0<br>(10.0) | 27.5<br>(8.3)  | 23.6<br>(7.1) |
| 40 (2,400)                                 |          | 60.0<br>(18.2)  | 45.0<br>(13.6) | 36.0<br>(10.9) | 30.0<br>(9.1)  | 25.7<br>(7.8) |
| 43 (2,600)                                 |          | 65.0<br>(19.7)  | 48.8<br>(14.8) | 39.0<br>(11.8) | 32.5<br>(9.8)  | 27.9<br>(8.4) |
| 47 (2,800)                                 |          | 70.0<br>(21.2)  | 52.5<br>(15.9) | 42.0<br>(12.7) | 35.0<br>(10.6) | 30.0<br>(9.1) |
| 50 (3,000)                                 |          | 75.0<br>(22.7)  | 56.3<br>(17.0) | 45.0<br>(13.0) | 37.5<br>(11.4) | 32.1<br>(9.7) |
| ความเร็ว<br>รถบด                           | กม./ชม.  | 2.4   | 3.2            | 4.0            | 4.8            | 5.6           |
|  | ไมล์/ชม. | 1.5   | 2.0            | 2.5            | 3.0            | 3.5           |
|  | ม./นาที  | 40.0  | 53.3           | 66.7           | 80.0           | 93.3          |
|  | ฟุต/นาที | 132   | 176            | 220            | 264            | 308           |

6.4.3 การทำแปลงทดลองเพื่อกำหนดรูปแบบของการบดทับ ก่อนเริ่มการก่อสร้างชั้นทางแอสฟัลต์คอนกรีต เพื่อให้ใช้เครื่องจักรบดทับที่มีอยู่ได้ถูกต้องเหมาะสมต่องานและเกิดประโยชน์สูงสุด ควรทำแปลงทดลองในสนามยาวประมาณ 100-150 เมตร เพื่อกำหนดรูปแบบของการบดทับ (Pattern of Rolling) ที่เหมาะสมกับชนิด จำนวน สภาพเครื่องจักรที่นำมาใช้งาน โดยเมื่อบดทับเสร็จแล้วจะต้องได้ชั้นทางแอสฟัลต์คอนกรีตที่มีความเรียบ ความแน่นสม่ำเสมอ ได้ระดับความลาดตามแบบ และมีคุณสมบัติอื่นๆ ถูกต้องตามที่กำหนด การทำแปลงทดลองบดทับนี้ให้ดำเนินการแก้ไข ปรับการใช้งาน หรือเพิ่มจำนวนเครื่องจักรบดทับได้แล้วแต่กรณี จนกว่าจะสามารถบดทับได้ถูกต้องตามที่กำหนด และผู้ควบคุมงานเห็นชอบแล้ว จึงนำไปใช้เป็นบรรทัดฐานในการก่อสร้างชั้นทางแอสฟัลต์คอนกรีตในงานอื่นๆ ต่อไป ในระหว่างการก่อสร้าง หากมีการเปลี่ยนแปลงใดๆ เกี่ยวกับส่วนผสมแอสฟัลต์คอนกรีต หรือเครื่องจักรบดทับที่ใช้งานและอื่นๆ ผู้ควบคุมงานอาจพิจารณาให้ปรับปรุงแก้ไขหรือทำแปลงทดลองในสนาม เพื่อทดสอบหาความเหมาะสมใหม่ก็ได้ ทั้งนี้ให้อยู่ในดุลยพินิจของผู้ควบคุมงาน

การกำหนดรูปแบบการบดทับที่เหมาะสมสำหรับเครื่องจักรบดทับชุดใด ที่ใช้งานนั้น ให้ผู้รับจ้างดำเนินการทดลองบดทับ เพื่อกำหนดขนาดพื้นที่บดทับที่สัมพันธ์กับกำลังผลิตส่วนผสมแอสฟัลต์คอนกรีตของโรงงานผสม อัตราการปูส่วนผสมแอสฟัลต์คอนกรีต และเพื่อทราบจำนวนเที่ยวการบดทับเต็มผิวหน้าชั้นทาง

19/9



กระทรวงคมนาคม  
กองช่าง  
ฝ่ายช่างควบคุมงาน

**แบบแสดง**

มาตรฐานงานและสิ่งก่อสร้าง  
(Asphalt Concrete)  
โครงสร้างลาด มทร. 230-2563

|          |  |
|----------|--|
| ความเห็น | <br>(นายวิชาญ ปานเมือง)<br>ผู้บริหารงานทั่วไป |
| แบบพิมพ์ | <br>(นายธีรพงษ์ วัฒนศักดิ์)<br>วิศวกรโยธา     |
| รับทราบ  | <br>(นายพรชัย วัฒนชัย)<br>วิศวกรโยธา          |
| รับทราบ  | <br>(นายวิชาญ ปานเมือง)<br>วิศวกรโยธา         |
| รับทราบ  | <br>(นายวิชาญ ปานเมือง)<br>วิศวกรโยธา        |
| ตรวจ     | <br>(นายวิชาญ ปานเมือง)<br>วิศวกรโยธา       |
| ตรวจ     | <br>(นายวิชาญ ปานเมือง)<br>วิศวกรโยธา       |
| กำกับ    | <br>(นายวิชาญ ปานเมือง)<br>วิศวกรโยธา       |
| อนุมัติ  | <br>(นายวิชาญ ปานเมือง)<br>วิศวกรโยธา       |
| อนุมัติ  | <br>(นายวิชาญ ปานเมือง)<br>วิศวกรโยธา       |
| อนุมัติ  | <br>(นายวิชาญ ปานเมือง)<br>วิศวกรโยธา       |
| อนุมัติ  | <br>(นายวิชาญ ปานเมือง)<br>วิศวกรโยธา       |
| อนุมัติ  | <br>(นายวิชาญ ปานเมือง)<br>วิศวกรโยธา       |
| อนุมัติ  | <br>(นายวิชาญ ปานเมือง)<br>วิศวกรโยธา       |

ปรับปรุงเดือน สิงหาคม 2566

11
14



แอลโวลด์คอนกรีต (Coverage) จำนวนเที่ยวการบดทับซ้ำที่ช่องทางบดทับแต่ละช่อง (Pass) ความเร็วของรถ  
บดแต่ละชนิดในการบดทับและอื่นๆ

#### 6.4.4 ลำดับขั้นตอนการบดกับชั้นทางแอสฟัลต์คอนกรีต

(1) เมื่อปูขึ้นทางแอลท์ลัคคอนกรีตช่องจราจรแรก หรือเต็มผิวจราจรในคราวเดียว การบดทับจะต้องดำเนินการตามลำดับดังนี้

- ก. บดทับบรอยต่อตามขวาง  
ข. บดทับขอบผิวชั้นทางแอสฟัลต์คอนกรีตด้านนอก  
ค. บดทับชั้นดิน  
ง. บดทับชั้นกลาง  
จ. บดทับชั้นสวดท้าย

(2) เมื่อปูชั้นทางแอสฟัลต์คอนกรีตหลายช่องจราจรพร้อมกัน หรือปูชั้นทางแอสฟัลต์คอนกรีตใหม่ประกบกับช่องจราจรเดิมที่ได้ดำเนินการเรียบร้อยแล้ว หรือประกบกับแนวโครงสร้างใดที่มีอยู่แล้ว การบดทับจะต้องดำเนินการตามลำดับดังนี้

- ก. บดหีบรอยคั่วตามขวาง  
ข. บดหีบรอยคั่วตามยาว  
ค. บดหีบขอบผิวทางแอสซิมิลต์คอนกรีตด้านนอก  
ง. บดหีบจันทัน  
จ. บดหีบชั้นกลาง  
ฉ. บดหีบชั้นสตั๊ย

6.4.5 การบดทับรอยคั่วตามขวาง ให้ใช้รถบดล้อเหล็ก 2 ล้อ หรือรถบดสันสะเทือน แต่ให้บดทับโดยไม่  
สันสะเทือน

สำหรับการก่อสร้างขึ้นทางแอลฟิลาต์คอนกรีตช่องจราจรแรก ก่อนการบดทับรอยต่อตามขวาง ควรใช้แผ่นไม้ที่มีความหนาเหมาะสม วางรองชิดขอบขึ้นทางแอลฟิลาต์คอนกรีตบริเวณรอยต่อตามขวางทั้ง 2 ด้าน เพื่อรองรับล้อรถบดเวลาบดทับเลยขอบขึ้นทางแอลฟิลาต์คอนกรีตออกไป เป็นการป้องกันมิให้ขอบขึ้นทางแอลฟิลาต์คอนกรีตที่ปลายรอยต่อตามขวางเสียหาย เสริมแล้วจึงบดทับรอยต่อตามขวาง โดยในการบดทับเที่ยวแรกให้รถวิ่งบนขึ้นทางแอลฟิลาต์คอนกรีตที่ก่อสร้างเสร็จเรียบร้อยแล้ว และให้ล้อรถบดเคลื่อนเข้าไปในบริเวณขึ้นทางแอลฟิลาต์คอนกรีตที่ปูใหม่ ประมาณ 150 มิลลิเมตร ใช้ไม้บรรทัดวัดความเรียบตรวจสอบความเรียบของรอยต่อ หากไม่ถูกต้องให้แก้ไขให้เรียบรอยทับนี้ และในการบดทับเที่ยวต่อไป ให้แนวรถทับค่อยๆ เคลื่อนเข้าไปในบริเวณขึ้นทางแอลฟิลาต์คอนกรีตที่ปูใหม่เที่ยวละ 150-200 มิลลิเมตร จนในที่สุดล้อรถบดจะเข้าไปบดทับบนขึ้นทางแอลฟิลาต์คอนกรีตที่ปูใหม่ทั้งหมด

สำหรับการก่อสร้างขึ้นทางแอสฟัลต์คอนกรีตของจราจรประกบกับขึ้นทางแอสฟัลต์คอนกรีตของจราจรที่ได้ก่อสร้างเรียบร้อยแล้ว การบดทับในครั้งแรกให้บดทับบริเวณปลายรอยต่อตามขวางด้านที่บรรจบกับรอยต่อตามยาว โดยให้บดทับจนลงไปตามรอยต่อตามยาวเป็นระยะประมาณ 0.5-1 เมตร แล้วใช้ไม้บรรทัดวัดความเรียบตรงจσοบความเรียบของรอยต่อ หากไม่ถูกต้องให้แก้ไขให้เรียบรื้อยพื้นที่ ต่อจากนั้นให้เริ่มบดทับ

รอยต่อตามขวาง ก่อนบดทับควรใช้แผ่นไม้ที่มีความหนาเหมาะสม วางรองชิดขอบขึ้นทางแอลพีคัลคอนกรีต บริเวณรอยต่อตามขวางด้านนอก เสร็จแล้วให้บดทับรอยต่อตามขวาง โดยให้ดำเนินการตามวิธีการบดทับ ดังกล่าวข้างต้น

6.4.6 การบัดกรีรอยต่อตามยาว รอยต่อตามยาวแบ่งออกเป็น 2 แบบ คือ

(1) รอยต่อเย็นหรือรอยต่อเก่า (Cold Joint) หมายถึงรอยต่อตามยาวระหว่างช่องจราจรที่ได้ก่อสร้างขึ้นทางแอสฟัลต์คอนกรีต และบดทับเรียบเรียบร้อยแล้ว กับชั้นทางแอสฟัลต์คอนกรีตใหม่ที่ก่อสร้างประกบกัน

ในการบดหีบรอคั่วตามยาว เมื่อใช้รอบดล้อเหล็กชนิดไม่ลั่นสะเทือน การบดหีบเที่ยวแรกให้ ล้อรอบดส่วนใหญ่อยู่บนชิ้นทางแอสฟัลต์คอนกรีตที่ก่อสร้างเสร็จแล้ว โดยให้ล้อรอบดเหลื้อมเข้าไปบนชิ้นทาง แอสฟัลต์คอนกรีตที่ก่อสร้างใหม่ 100-150 มิลลิเมตร และในการบดหีบเที่ยวต่อไป ให้ล้อรอบดค่อยๆ เลื่อน แนวบดหีบเหลื้อมเข้าไปบนชิ้นทางที่ก่อสร้างใหม่เพิ่มขึ้น จนกระทั่งล้อรอบดทั้งหมดจะอยู่บนชิ้นทางแอสฟัลต์ คอนกรีตที่ก่อสร้างใหม่ ในกรณีใช้รอบดลั่นสะเทือนบดหีบ การบดหีบจะต้องให้ล้อรอบดส่วนใหญ่อยู่บนชิ้น ทางแอสฟัลต์คอนกรีตที่สร้างใหม่ โดยให้ล้อรอบดเหลื้อมเข้าไปบนชิ้นทางแอสฟัลต์คอนกรีตที่ก่อสร้างสร้าง แล้ว 100-150 มิลลิเมตร และให้ดำเนินการบดหีบซ้ำตามแนวบดหีบดังกล่าว จนกระทั่งได้รอยค่อตามยาวที่ เรียบร้อยและได้ความแน่นตามที่กำหนด

(2) รอยต่อร้อนหรือรอยต่อใหม่ (Hot Joint) หมายถึงรอยต่อตามยาวของชิ้นทางแอสฟัลต์ คอนกรีต ระหว่างช่องจราจร 2 ช่อง ที่ก่อสร้างพร้อมกัน โดยการปัดด้วยเครื่องปู 2 ชุด

ในการบดหีบรอยต่อตามยาวแบบนี้ให้ใช้รถบดล้อเหล็กเข้าบดทับพื้นที่บริเวณรอยต่อทั้ง 2 ข้าง รอยรอยต่อตามยาว กว้างประมาณ 400 มิลลิเมตร ที่เว้นไว้ในกาบดทับขึ้นต้น การบดทับให้แนวรอยต่อ ตามยาวอยู่กึ่งกลางความกว้างของล้อรถบด โดยให้บดทับจนกว่าจะได้รอยต่อตามยาวที่เรียบร้อยและได้ความ แน่นตามที่กำหนด

6.4.7 การบดทับขั้นต้น (Initial or Breakdown Rolling) ภายหลังจากที่ได้บดทับรอยต่อต่างๆ เสร็จเรียบร้อยแล้ว ให้ดำเนินการบดทับขั้นต้นเมื่อส่วนผสมแอสฟัลต์คอนกรีตมีอุณหภูมิไม่ต่ำกว่า 120 องศาเซลเซียส การบดทับให้ใช้ได้ทั้งรถคล้อเหล็กแบบไม่สิ้นสละเทือนหรือรถคล้นสละเทือน เครื่องจักรบดทับที่ใช้ต้องถูกต้องตามข้อ 4.5 โดยน้ำหนักรบด น้ำหนักบดทับ น้ำหนักต่อความกว้างของล้อรถบด ความถี่การสิ้นสละเทือน ระยะเดินของล้อรถบด ความเร็วของรถบด และปัจจัยที่เกี่ยวข้องอื่นๆ จะต้องพิจารณาใช้ให้เหมาะสมกับชนิด ลักษณะ ความคงตัว อุณหภูมิ ความหนาของชั้นทางที่ปู และสภาพของชั้นทางที่อยู่ภายใต้ที่จะก่อสร้างชั้นทางแอสฟัลต์คอนกรีตทับ การบดทับให้เริ่มบดทับจากขอบชั้นทางแอสฟัลต์คอนกรีตด้านต่ำหรือขอบชั้นทางด้านนอก ไปหาขอบชั้นทางแอสฟัลต์คอนกรีตด้านสูงหรือขอบชั้นทางด้านใน

การบดทับโดยใช้รถบดสันสละเทียม ควรใช้ความถี่การสันสละเทียม และระยะเดินของล้อรถบดให้เหมาะสม ความถี่การสันสละเทียมควรอยู่ระหว่าง 33-50 เฮิร์ตซ์ (2,000-3,000 รอบต่อนาที) และระยะเดินของล้อรถบดควรอยู่ระหว่าง 0.2-0.8 มิลลิเมตร สำหรับการบดทับชั้นผิวทางหรือผิวไหล่ทางแอสฟัลต์คอนกรีต ควรใช้ค่าความถี่การสันสละเทียมด้านสูง และใช้ค่าระยะเดินด้านต่ำ แต่ถ้าเป็นชั้นทางแอสฟัลต์คอนกรีตที่ไม่ใช้ชั้นผิวทางและมีความหนาแน่นมากกว่า 50 มิลลิเมตร อาจใช้ค่าความถี่การสันสละเทียมด้านต่ำ และใช้ค่าระยะเดินด้าน



องค์การนิเวศบาลบ้านจัดสรรวิเทศนิเทศ  
กองช่าง  
ฝ่ายสำรวจและออกแบบ

แบบบ้านหลังที่ 3

អាជ្ញាធរការແដេងបែរកែលម្អ  
(Asphalt Concrete)  
បែរកែលម្អ (កម្រិត) ២៣០ - ២៥០

**Abstract**

  
 ។ ឈាមក្រហម ។ ឈាមក្រហម  
 (ឈ្មោះឈាមក្រហម)

antUSn

(ឈ្មោះក្រុមហ៊ុន ភ្នំពេញ)

Source:

( ឆ្នាំរៀន ២០១២-២០១៣ )  
សិស្សស្រី ឈ្មោះ វណ្ណឌី វណ្ណឌី

|  |
|--|
| <p> <input type="checkbox"/> <b>Yes</b> </p> |
|--|

.....  
 (ลายเซ็น) .....  
 (นามสกุล) .....  
 (ตำแหน่ง) .....  
 (ชื่อ) .....

[illegible]

(U'nter's name)  
 \_\_\_\_\_  
 \_\_\_\_\_

000000

( ប្រធានក្រុមប្រឹក្សា )

5179

ឯកសារយោង : ១. របាយការណ៍ស្រាវជ្រាវស្តីពីការអភិវឌ្ឍន៍កសិកម្មក្រៅផ្ទះស្រូវ  
ក្នុងតំបន់ភ្នំពេញ របស់អង្គការសហប្រជាជាតិសម្រាប់ស្រាវជ្រាវកសិកម្ម (FAO) ឆ្នាំ ២០០២

သံကဏ္ဍ

  
 (Name of the President)  
 The President of the Republic of the Philippines

1020

นางสาวกัญญา วัฒนศิริ  
ผู้อำนวยการสำนักงานส่งเสริมการค้าในต่างประเทศ  
กรุงเทพฯ

40

၄ ၄.၆.၁

1000

.....  
 របស់លោក/អ្នក ប្រធានគណៈកម្មាធិការ។  
 ថ្ងៃទី ០២ ខែ ០១ ឆ្នាំ ២០២០ ព្រឹក ០៨ លើកទី ០១

---

|  |    |    |  |
|--|----|----|--|
|  |    |    |  |
|  | 10 | 12 |  |



สูงได้ อย่างไรก็ตามการใช้ค่าความถี่การสั่นสะเทือนและค่าระยะเดินของอีร์อบดในการบดทับ ให้พิจารณาจากผลการทำแปลงทดลองตามข้อ 6.4.3

การบดทับชั้นทางแอสฟัลต์คอนกรีตที่มีความหนาน้อยกว่า 25 มิลลิเมตร ต้องพิจารณาความเหมาะสมเป็นพิเศษ หากใช้รถบดล้อเหล็ก ไม่ควรบดทับโดยการสับสะเทือนหากจะให้รถบดทับโดยการสับสะเทือนก็ให้ใช้ค่าระยะเดินของล้อรถบดด้านต่ำต่ำโดยเมื่อบดทับแล้ว จะต้องไม่เกิดความเสียหายของชั้นทางแอสฟัลต์คอนกรีต เช่น เกิดการยุบตัว ทั้งนี้ต้องได้รับความเห็นชอบจากผู้ควบคุมงานก่อน

การบดหีบขึ้นทางแอสฟัลต์คอนกรีตที่มีความหนาแน่นระหว่าง 25-50 มิลลิเมตร หากใช้รถบด  
สันตะเขี่ยบดหีบ ควรใช้ค่าความถี่การสันตะเขี่ยด้านสูง และใช้ค่าระยะเดินของล้อรถบดด้านต่ำ

การบดทับชั้นทางแอลซีเมนต์คอนกรีตที่มีความหนามากกว่า 50 มิลลิเมตร ด้วยรถบด  
สันตะเขื่อน สำหรับการบดทับชั้นทางแอลซีเมนต์คอนกรีตที่ไม่ใช่ชั้นผิวทาง อาจใช้ค่าระยะเดินของล้อรถบดด้าน  
สูงได้ แต่สำหรับชั้นผิวทางแอลซีเมนต์คอนกรีต ควรจะใช้ค่าความถี่การสันตะเขื่อนด้านสูง และใช้ค่าระยะเดิน  
ของล้อรถบดด้านต่ำ

การบดทับชิ้นทางแอสฟัลต์คอนกรีตที่มีความหนามากกว่า 50 มิลลิเมตร และไม่มีแนว  
สิ่งก่อสร้าง เช่น คันหิน หรือชิ้นทางแอสฟัลต์คอนกรีตที่ก่อสร้างแล้วช่วยอัดด้านข้างไว้ หากบดทับตามวิธีการ  
ปกติแล้วปรากฏว่ามีการเคลื่อนตัวของส่วนผสมแอสฟัลต์คอนกรีตด้านข้างให้เปลี่ยนวิธีการบดทับใหม่ โดยให้  
รับแนวบดทับเที่ยวแรกเข้าไปให้ห่างจากขอบชิ้นทางแอสฟัลต์คอนกรีตประมาณ 300 มิลลิเมตร หลังจากนั้นให้  
บดทับต่อไปตามปกติ เสร็จแล้วจึงกลับมาบดทับขอบชิ้นทางแอสฟัลต์คอนกรีตส่วนที่เว้นไว้นั้นในเที่ยวสุดท้าย  
ของการบดทับเต็มหน้าเที่ยวแรกต่อไป

การก่อสร้างขึ้นทางแอลฟัลด์คอนกรีต 2 ช่องจราจรพร้อมกัน การบดทับในชั้นต้นนี้ให้ดำเนินการพร้อมกันทั้ง 2 ช่องจราจร โดยให้เว้นระยะของแนวบดทับให้ห่างจากรอยต่อร้อนหรือรอยต่อใหม่ของแต่ละช่องจราจร ไว้ข้างละประมาณ 200 มิลลิเมตร พื้นที่แนวรอยต่อดังกล่าวนี้ ให้ดำเนินการบดทับตามข้อ 6.4.6 (2) ต่อเนื่องกันไป

6.4.8 การบดทับชั้นกลาง (Intermediate Rolling) ให้เริ่มดำเนินการบดอัดเมื่อขึ้นทางแอลฟัลด์ คอนกรีตมีอุณหภูมิไม่ต่ำกว่า 95 องศาเซลเซียส การบดทับชั้นกลางควรดำเนินการตามรูปแบบการบดทับชั้นต้น โดยให้บดทับตามหลังการบดทับชั้นต้นให้ใกล้ชิดที่สุด และให้บดทับโดยต่อเนื่องไปจนกว่าจะได้ความแน่นตามที่กำหนดและสม่ำเสมอทั่วทั้งแปลงที่ก่อสร้าง

การบดหีบชั้นกลางตามปกติให้ใช้รถบดล้อยางเป็นหลัก โดยเฉพาะชั้นผิวทางและผิวไหล่ทางแอสฟัลต์คอนกรีต ให้ปรับน้ำหนักการบด และความดันลมยาง เพื่อให้ได้แรงอัดที่ผิวหน้าสัมผัสของล้อรถบดที่เหมาะสมกับชั้นทางแอสฟัลต์คอนกรีตที่กำลังบดหีบ

สำหรับชั้นทางแอสฟัลต์คอนกรีตอื่นๆ หรือชั้นทางแอสฟัลต์คอนกรีตที่มีความหนา มากกว่า 50 มิลลิเมตร ที่ไม่ใช่ชั้นผิวทางและผิวไหล่ทางแอสฟัลต์คอนกรีต อาจพิจารณาให้ใช้รถบดล้อเหล็ก รถบดสันสะเทือนบดทับร่วมกับรถบดล้อยางด้วยได้ตามความเหมาะสม โดยรถบดต้องมีน้ำหนัก น้ำหนักบดทับ น้ำหนักต่อความกว้างของล้อรถบด ความถี่การสั่นสะเทือนระยะเดินของล้อรถบด และปัจจัยที่เกี่ยวข้องอื่นๆ เหมาะสมกับชั้นทางแอสฟัลต์คอนกรีตที่กำลังบดทับ ทั้งนี้ให้อยู่ในดุลยพินิจของผู้ควบคุมงาน

6.4.9 การบดรีปชิ้นสุดท้าย (Finish Rolling) มีจุดประสงค์เพื่อลบรอยลึบรอบดรีปหน้าและทำให้ผิวหน้าเรียบสม่ำเสมอเท่านั้น ทั้งนี้ให้เริ่มต้นดำเนินการเมื่อชิ้นทางแอสทิลต์คอนกรีตมีอุณหภูมิไม่ต่ำกว่า 66 องศาเซลเซียส โดยให้ใช้รถบดล้อเหล็กแบบไม่สิ้นสະเทือนหรือใช้รถบดสิ้นสະเทือนแต่บดทับโดยไม่สิ้นสະเทือนเท่านั้น รถบดต้องมีน้ำหนัก น้ำหนักบดทับ น้ำหนักต่อความกว้างของล้อรถบด และปัจจัยที่เกี่ยวข้องอื่นๆ เหมาะสมกับชิ้นทางแอสทิลต์คอนกรีตที่กำลังบดทับ

#### 6.4.10 การบดกับหินที่พิเศษ

(1) การควบคุมบนพื้นที่ลาดชันสูง (Steep Grade) สำหรับขึ้นทางแอสฟัลต์คอนกรีตที่ก่อสร้างบนพื้นที่ที่มีความลาดชันสูง หรือในทางโค้งที่มีการยกโค้งสูง การควบคุมโดยรถดับล้อเหล็กแบบไม่สิ้นสะเทือน ให้ใช้ล้อตาม (Tiller Wheel) เดินหน้า โดยให้ควบคุมตามหลังเครื่องปู โดยใกล้ชิดที่สุด ไม่ว่าเครื่องจะปูส่วนผสมแอสฟัลต์คอนกรีตขึ้นทางลาดชันหรือปูลงตามทางลาดชันก็ตาม ในการควบคุมโดยใช้รถดับล้อสะเทือนนั้น การควบคุมในเที่ยวแรกให้ดับล้อโดยไม่สิ้นสะเทือน แต่หลังจากที่ส่วนผสมแอสฟัลต์คอนกรีตของชั้นทางมีความคงตัว (Stability) สูงขึ้นมากพอที่จะควบคุมโดยการสิ้นสะเทือนได้ ก็ให้ดับล้อต่อไปโดยการสิ้นสะเทือน โดยให้ใช้ค่าระยะเดินของล้อรถดับด้านต่ำ

(2) การบดทับบนพื้นที่ที่รถบดเข้าไปดำเนินการไม่ได้ (Inaccessible Area) สำหรับพื้นที่ที่ก่อสร้างขึ้นทางแอสฟัลต์คอนกรีตที่รถบดเข้าไปดำเนินการไม่ได้ เช่น บริเวณที่ติดกับ คันหินและร่องระบายน้ำ สะพาน ขอบบ่อพัก และสิ่งกีดขวางอื่นๆ จะต้องใช้เครื่องจักรหรือเครื่องมือขนาดเล็กที่ถูกต้องตามข้อ 4.8.1 และหรือข้อ 4.8.2 การนำมาใช้ และการใช้งานให้อยู่ในตลิ่งที่นิยของเหล็ควมคนงาน

(3) การบดทับบริเวณทางแยก ทางเชื่อม (Bell Mouth Area) อาจดำเนินการได้ 2 วิธี คือ

ก. การบดทับทะแยงมุม ในขั้นแรกให้ดำเนินการบดทับในแนวทะแยงมุมก่อน ต่อจากนั้นจึงบดทับขนานกับขอบทางโค้ง

ข. การบดหับขนาน ในขั้นแรกให้ดำเนินการบดหับในแนวนาน โดยตั้งฉากกับแนวเส้นแบ่งกึ่งกลางทางแยกก่อนต่อจากนั้นจึงบดหับขนานกับขอบทางโค้ง

7. การตรวจสอบชั้นทางแอสฟัลต์คอนกรีตที่ก่อสร้างเสร็จแล้ว

หลักเกณฑ์ในการตรวจสอบขั้นทหาแอสฟัลต์คอนกรีตที่ก่อสร้างเสร็จเรียบร้อยแล้ว มีอย่างน้อย 3 ประการดังต่อไปนี้

### 7.1 ลักษณะผิว (Surface Texture)

ขึ้นทางแอสฟิลต์คอนกรีตที่ก่อสร้างเสร็จเรียบร้อยแล้ว จะต้องได้ระดับและความลาดตามแบบ มีลักษณะผิว และลักษณะการบดทับที่สม่ำเสมอ ไม่ปรากฏความเสียหาย เช่น แอสฟิลต์คอนกรีตที่ผิวหน้าหลุด (Pull) รอยฉีก (Torn) ผิวหน้าหลวมหรือแยกตัว (Segregation) เป็นคลื่น (Ripple) หรือความเสียหายอื่นๆ หากตรวจสอบแล้วปรากฏความเสียหายดังกล่าว จะต้องดำเนินการแก้ไขให้ถูกต้องเรียบร้อยตามที่ผู้ควบคุมงาน เห็นสมควร

## 7.2 ความเรียบที่ผิว (Surface Tolerance)



เมื่อใช้ไม้บรรทัดวัดความเรียบตามข้อ 4.8.5 วางหาบบนผิวของชิ้นทางแอสฟัลต์คอนกรีตในแนวตั้งฉาก และในแนวขนานกับแนวเส้นแบ่งกึ่งกลางถนนระดับผิวของชิ้นทางแอสฟัลต์คอนกรีตภายใต้ไม้บรรทัดวัดความเรียบจะแตกต่างจากระดับของไม้บรรทัดวัดความเรียบได้ไม่เกิน 6 มิลลิเมตรและ 3 มิลลิเมตร ตามลำดับ

### 7.3 ความหนาแน่น (Density)

การตรวจสอบรับรองความแน่นของชิ้นทางแอสฟัลต์คอนกรีตที่ก่อสร้างเสร็จเรียบร้อยแล้ว ได้จากการเปรียบเทียบค่าความแน่นของตัวอย่างชิ้นทางแอสฟัลต์คอนกรีต กับค่าความแน่นของตัวอย่างที่บดอัดในห้องปฏิบัติการตาม มทข.(ท)607: มาตรฐานการทดสอบแอสฟัลต์คอนกรีต โดยวิธีมาร์แชลล์ โดยคำนวณเป็นค่าความแน่นร้อยละของค่าความแน่นของตัวอย่างที่บดอัดในห้องปฏิบัติการ ตามรายละเอียดดังนี้

7.3.1 การจัดเตรียมก้อนตัวอย่างแอสฟัลต์คอนกรีตในห้องปฏิบัติการ ให้เก็บตัวอย่างส่วนผสมแอสฟัลต์คอนกรีต จากระเบรทุกที่โรงงานผสมก่อนส่งออกไปยังสถานที่ก่อสร้าง โดยการสุ่มตัวอย่างจากรเบรทุกจากการผลิตส่วนผสมแอสฟัลต์คอนกรีตประจำวัน เป็นระยะๆ แล้วนำไปดำเนินการในห้องปฏิบัติการ โดยให้ได้ก้อนตัวอย่างอย่างน้อย 8 ก้อนตัวอย่างในแต่ละวันที่ปฏิบัติงาน ทดสอบหาค่าความแน่น แล้วนำค่าความแน่นที่ทดสอบได้จากก้อนตัวอย่างทั้งหมดมาหาค่าเฉลี่ย เป็นความแน่นในห้องปฏิบัติการประจำวัน สำหรับใช้ในการคำนวณเปรียบเทียบเป็นค่าความแน่นร้อยละของตัวอย่างชิ้นทางแอสฟัลต์คอนกรีตในสนาม

การเก็บตัวอย่างและการเตรียมตัวอย่างส่วนผสมแอสฟัลต์คอนกรีตให้ดำเนินการตามรายละเอียดและวิธีการที่กำหนด การทดสอบหาค่าความแน่นให้ดำเนินการตาม มทข.(ท)607 : มาตรฐานการทดสอบแอสฟัลต์คอนกรีต โดยวิธีมาร์แชลล์ ส่วนผสมแอสฟัลต์คอนกรีต ในห้องปฏิบัติการ จะต้องตรงตามที่ระบุไว้ในสูตรส่วนผสมเฉพาะงาน และมีอุณหภูมิในขณะบดอัดก้อนตัวอย่างตรงตามที่กำหนด สำหรับตัวอย่างส่วนผสมแอสฟัลต์คอนกรีตที่ดำเนินการในห้องปฏิบัติการนั้นอนุญาตให้นำเข้าอบในเตาอบเพื่อรักษาอุณหภูมิไว้ ได้นานไม่เกิน 30 นาที ในระหว่างดำเนินการถ้าวอุณหภูมิของตัวอย่างส่วนผสมแอสฟัลต์คอนกรีตลดลงต่ำกว่าอุณหภูมิการบดอัดที่กำหนดให้นำตัวอย่างส่วนผสมแอสฟัลต์คอนกรีตดังกล่าวนั้นทิ้งไป ห้ามนำไปอบ เพื่อนำมาใช้บดอัดทำก้อนตัวอย่างทดสอบอีกต่อไป

7.3.2 การจัดเตรียมก้อนตัวอย่างของชั้นทางแอสฟิลต์คอนกรีตในสนาม ให้เจาะก้อนตัวอย่าง ตัวแทนของชั้นทางแอสฟิลต์คอนกรีตในสนามที่ก่อสร้างเสร็จเรียบร้อยแล้ว ด้วยเครื่องเจาะตัวอย่างที่ถูกต้อง ตามข้อ 4.8.4 โดยให้เจาะเก็บก้อนตัวอย่างไม่น้อยกว่าจำนวน 1 ก้อนตัวอย่างทุกๆ ระยะทางประมาณ 200 เมตรต่อช่องจราจร หรือทุกๆ ส่วนผสมแอสฟิลต์คอนกรีตที่นำมาใช้งานประมาณ 100 ตัน แล้วนำไปทดสอบหา ค่าความแน่นตาม มทข.(ท)607 : มาตรฐานการทดสอบแอสฟิลต์คอนกรีต โดยวิธีมาร์แชลล์

สำหรับชั้นผิวทางชั้นรองผิวทาง และชั้นปรับระดับแอสฟัลต์คอนกรีตที่มีความหนาไม่น้อยกว่า 25 มิลลิเมตร ค่าความแน่นของชั้นทางแอสฟัลต์คอนกรีตในสนามจะต้องไม่น้อยกว่าร้อยละ 98 ของค่าความแน่นเฉลี่ยของก้อนตัวอย่างจากห้องปฏิบัติการที่ใช้เปรียบเทียบกับประจำวัน

สำหรับชั้นหินทาง และผิวไหล่ทางแอสฟัลต์คอนกรีต ค่าความแน่นของชั้นทางแอสฟัลต์คอนกรีต โยนามจะต้องไม่น้อยกว่าร้อยละ 97 และ 96 ของค่าความแน่นของก้อนตัวอย่างจากห้องปฏิบัติการที่ใช้ เปรียบเทียบประจำวัน ตามลำดับ

8. การอำนวยความสะดวกและควบคุมการจราจรระหว่างการก่อสร้าง

ในระหว่างการก่อสร้างขึ้นทางแอสฟัลต์คอนกรีต จะต้องจัดและควบคุมการจราจรไม่ให้ผ่านขึ้นทางแอสฟัลต์คอนกรีตที่ก่อสร้างใหม่ จนกว่าขึ้นทางแอสฟัลต์คอนกรีตจะเย็นตัวลงมากพอที่เมื่อเปิดให้การจราจรผ่านแล้วจะไม่ทำให้เกิดร่องรอยบนขึ้นทางแอสฟัลต์คอนกรีตนั้น โดยจะต้องติดตั้งป้ายจราจรหรืออุปกรณ์ควบคุมการจราจรอื่นๆ ที่จำเป็นตามที ออบจ.พิษณุโลก กำหนด พร้อมจัดบุคลากรเพื่ออำนวยความสะดวกการจราจรให้ผ่านพื้นที่ก่อสร้างได้โดยสะดวกปลอดภัย และไม่ทำให้ขึ้นทางแอสฟัลต์คอนกรีตที่ก่อสร้างใหม่นั้นเสียหาย ระยะเวลาในการปิดและเปิดการจราจรให้อยู่ในดุลยพินิจของหัวหน้าหน่วยงาน



## 9. หนังสืออ้างอิง

9.1 กรมทางหลวง มาตรฐานที่ ทล.-ม.408/2532 "แอสฟัลต์คอนกรีต (Asphalt Concrete or Hot-Mix Asphalt)"

9.2 American Society Of Testing Meters Astm. Standard D-1559

9.3 The Asphalt Institute "Mix Design Methods For Asphalt Concrete And The Hot-Mix Types" Manual Series No.2 (Ms-2)

**00000000000000000000**

|   |   |
|---|---|
| <br>องค์การอนามัยโลก ประเทศไทย<br><b>กชจ ๗๑๔</b><br>สำนักงานคณะกรรมการอาหารและยา |   |
| <b>แบบ นส.๕๑๔</b><br>มาตรฐานการขอขึ้นทะเบียนยา<br>(Agushat Consent)<br>ใข้สำหรับใ้ใช้จาก ม.๗๓ - ๒๕๖๓  |   |
| ชื่อของนายแพทย์   | <br>(นายแพทย์ น. น.)<br>ผู้อำนวยการกองบริหารยา |
| นายแพทย์  | <br>(นายแพทย์ น. น.)<br>หัวหน้ากองบริหารยา     |
| นายแพทย์  | <br>(นายแพทย์ น. น.)<br>หัวหน้ากองบริหารยา     |
| นายแพทย์  | <br>(นายแพทย์ น. น.)<br>หัวหน้ากองบริหารยา     |
| นายแพทย์  | <br>(นายแพทย์ น. น.)<br>หัวหน้ากองบริหารยา    |
| นายแพทย์  | <br>(นายแพทย์ น. น.)<br>หัวหน้ากองบริหารยา   |
| นายแพทย์  | <br>(นายแพทย์ น. น.)<br>หัวหน้ากองบริหารยา   |
| นายแพทย์  | <br>(นายแพทย์ น. น.)<br>หัวหน้ากองบริหารยา   |
| นายแพทย์  | <br>(นายแพทย์ น. น.)<br>หัวหน้ากองบริหารยา   |
| นายแพทย์  | <br>(นายแพทย์ น. น.)<br>หัวหน้ากองบริหารยา   |
| นายแพทย์  | <br>(นายแพทย์ น. น.)<br>หัวหน้ากองบริหารยา   |
| นายแพทย์  | <br>(นายแพทย์ น. น.)<br>หัวหน้ากองบริหารยา   |
| นายแพทย์  | <br>(นายแพทย์ น. น.)<br>หัวหน้ากองบริหารยา   |
| นายแพทย์  | <br>(นายแพทย์ น. น.)<br>หัวหน้ากองบริหารยา   |



ข้อกำหนดการติดตั้งจราจรด้วยสีจราจร (Traffic paint) และวัสดุเทอร์โมพลาสติก (Thermoplastic) ให้ดำเนินการดังต่อไปนี้

1 วิธีดำเนินการจัดทำ

- 1.1 การเตรียมผิวทาง : ผิวทางจราจร ที่ทำการตีเส้น หรือเครื่องหมายจราจรต้องสะอาดและแห้ง ต้องไม่ทำบนผิวทางที่สกปรก มีฝุ่นจับ หรือสิ่งแปลกปลอมอื่นใด และไม่ลบทับไปบนวัสดุจราจรเดิมที่ชำรุด การลงวัสดุรองพื้นต้องใช้อิฐหิน เพื่อให้วัสดุติดแน่นกับผิวจราจรสม่ำเสมอ โดยไม่ก่อให้เกิดการขูดขีดและเสียหายเดิม สำหรับวัสดุรองพื้นดังกล่าวต้องสอดคล้องกับผิวจราจรที่จะทำงาน รวมทั้งปริมาณจะต้องเหมาะสม ทั้งนี้ต้องได้รับความเห็นชอบจากผู้ว่าจ้างก่อน ในการนี้เครื่องหมายจราจรเดิมไม่อยู่ในแนวหรือรูปแบบที่ถูกต้องกับเครื่องหมายจราจรที่จะทำขึ้นใหม่ ผู้รับจ้างมีหน้าที่รับผิดชอบในการลบเครื่องหมายจราจรเดิมออกโดยใช้เครื่องจักรกล
- 1.2 ในกรณีที่เส้นจราจรหรือเครื่องหมายจราจร บนผิวทางที่ก่อสร้างใหม่ให้ดำเนินการภายหลังจากการก่อสร้างผิวทางแล้วเสร็จไม่น้อยกว่า 1 สัปดาห์
- 1.3 การเตรียมผิววัสดุเทอร์โมพลาสติก : เพื่อป้องกันมิให้สีซีดจาง หรือเกิดการแตกประของเทอร์โมพลาสติกเนื่องจาก ให้ความร้อนสูงกว่าผู้ผลิตกำหนดไว้ ต้องใช้วัสดุเทอร์โมพลาสติก ให้เพียงพอกับความร้อนในการเผาคั่วที่ผิวการงานอยู่ตลอดเวลาและต้องไม่ให้ความร้อนสูงกว่าที่ผู้ผลิตกำหนดไว้ ไม่ว่าขนาดใดเมื่อวัสดุหลวแล้ว ต้องรีบใช้ทันทีที่มีให้วัสดุเทอร์โมพลาสติกที่หลวเหลือน้อยกว่า 6 ชั่วโมงการใช้งาน
- 1.4 การเตรียมเครื่องมือ : ต้องใช้เครื่องมือ เครื่องจักรกล และอุปกรณ์ต่างๆ ตามลักษณะของวัสดุที่ใช้ งาน ปริมาณของวัสดุจะต้องอยู่ในกรอบขอบข่ายที่ผู้ผลิตกำหนดไว้หากมีการทำงานที่ทั้งขึ้นขึ้นไป ต้องขอให้ช่างเร่งแจ้งเสียก่อน

2 ข้อกำหนดคุณสมบัติ

- 2.1 สีจราจร (Traffic Paint) หมายถึง สีจราจรที่ใช้ในการจัดทำเครื่องหมายจราจรโดยวิธีทาสี เป็นผลิตภัณฑ์ที่ทำในประเทศไทย ซึ่งแสดงเครื่องหมายมาตรฐานผลิตภัณฑ์อุตสาหกรรม มอก. 415 จราจร ชนิดที่ 2
- 2.2 วัสดุเทอร์โมพลาสติก (Thermoplastic) หมายถึง วัสดุเทอร์โมพลาสติกที่ใช้ในการจัดทำเครื่องหมายจราจรโดยวิธีทาสี หรือปาดฉา เป็นผลิตภัณฑ์ที่ทำในประเทศไทย ซึ่งแสดงเครื่องหมายมาตรฐานผลิตภัณฑ์อุตสาหกรรม มอก. 542 วัสดุเทอร์โมพลาสติก ระดับ 1 ซึ่งมีคุณสมบัติและอัตราส่วนของลูกแก้วในส่วนผสมไม่น้อยกว่า 20% โดยน้ำหนักรวมทั้งใช้โอบบนผิวเทอร์โมพลาสติก สะท้อนแสงในอัตราส่วน 400 - 500 กรัมต่อตารางเมตร
- 2.3 ลูกแก้ว (Glass Beads) ที่ใช้กับวัสดุทำเครื่องหมายจราจรบนผิวทางเพื่อให้เกิดการสะท้อนแสงเป็นผลิตภัณฑ์ที่ทำในประเทศไทยซึ่งแสดงเครื่องหมายมาตรฐานผลิตภัณฑ์อุตสาหกรรม มอก. 543 ไวท์ที่พิททิงกันท์
- 2.4 วัสดุรองพื้น (Tack Coat หรือ Primer) เป็นน้ำยาเคมี ใช้พ่นบนผิวทางก่อนทำเครื่องหมายจราจรเพื่อช่วยในการยึดเกาะระหว่างวัสดุทำเครื่องหมายจราจรกับผิวทาง มีคุณสมบัติตามที่ผู้ผลิตวัสดุเทอร์โมพลาสติกกำหนด

3 การตรวจ วัดคุณสมบัติเครื่องหมายจราจร

- 3.1 ความหนา ในระหว่างการทำงานให้มีการตรวจวัดความหนาของเครื่องหมายจราจรในปริมาณงานไม่เกิน 100 ตารางเมตรอย่างน้อย 3 ค่า ต่อ 1 ครั้งโดยใช้แผ่นโลหะผิวเรียบวางรับในแนวที่ เครื่องตีเส้นจะผ่านเมื่อทาสีหรือปาดฉาวัสดุไปบนผิวโลหะนั้นแล้ว ให้นำมาวัดความหนาของเครื่องหมายจราจรดังนี้
  - (1) สีจราจร (Traffic Paint) ความหนาของเส้นจราจรและเครื่องหมายจราจรเมื่อแห้งต้องมีความหนาไม่น้อยกว่า 0.2 มิลลิเมตร
  - (2) วัสดุเทอร์โมพลาสติก (Thermoplastic) ความหนาของเส้นจราจรและเครื่องหมายจราจรเมื่อแห้งต้องมีความหนาไม่น้อยกว่า 3.0 มิลลิเมตร หรือไม่น้อยกว่าที่กำหนดไว้ในแบบ
- 3.2 ค่าสัมประสิทธิ์การสะท้อนแสง (Reflectance หรือ Luminance Factor) ในระหว่างการทำงานให้มีการตรวจวัดค่าสะท้อนแสงของเครื่องหมายจราจรในปริมาณงาน ไม่น้อยกว่า 10 ตำแหน่งแต่ละตำแหน่งอย่างน้อย 3 ค่า และในทุกช่วงเวลา 1 ชั่วโมง ให้ตรวจสอบมาตรฐานเครื่องมือ(Standardization)และปรับค่าให้ถูกต้อง

ตารางที่ 1 แสดงเกณฑ์กำหนดคุณสมบัติของเครื่องหมายจราจร

| รายการที่กำหนด  | สีจราจร                     | วัสดุเทอร์โมพลาสติก       |
|---|-----------------------------|---------------------------|
| 1 วัด   |                             |                           |
| 1.1 ข้อกำหนด  | มอก. จด 45 - 2541 ชนิดที่ 2 | มอก. 542 - 2530 ชนิดที่ 1 |
| 1.2 การใช้งาน   | ทน                          | ทนขีดหรือปาดฉา            |
| 2 การตรวจสอบคุณสมบัติขณะทำงาน   |                             |                           |
| 2.1 ความหนาเมื่อแห้ง มิลลิเมตร  | ≥ 0.2                       | ≥ 3.0                     |
| ทน  | -                           | ≥ 3.0                     |
| ขีดหรือ ปาดฉา   |                             | ≥ 400                     |
| 2.2 อัตราการใช้ลูกแก้วจากเครื่อง  | ≥ 400                       | ≥ 400                     |
| 3 ตรวจสอบคุณสมบัติเมื่อเป็นเสร็จที่(ตรวจรับงาน)                               |                             |                           |
| 3.1 ความหนาเมื่อแห้งมิลลิเมตร   | ≥ 0.2                       | ≥ 3.0                     |
| 3.2 การมองเห็นในเวลากลางคืน   |                             |                           |
| 3.2.1 การสะท้อนแสง (Retroreflectivity), mod.lk <sup>-1</sup> .m <sup>-2</sup> |                             |                           |
| สีขาว   | ≥ 300                       | ≥ 300                     |
| สีเหลือง  | ≥ 200                       | ≥ 200                     |
| 4 การตรวจสอบคุณสมบัติการใช้งานระยะยาวปะกัน                                    |                             |                           |
| 4.1 การมองเห็นในเวลากลางคืน   | 8 เดือน 1 ครั้ง             | 12 เดือน 1 ครั้ง          |
|   | 12 เดือน 1 ครั้ง            | 24 เดือน 1 ครั้ง          |
| 4.1.1 การสะท้อนแสง (Retroreflectivity), mod.lk <sup>-1</sup> .m <sup>-2</sup> |                             |                           |
| สีขาว   | ≥ 150                       | ≥ 150                     |
| สีเหลือง  | ≥ 100                       | ≥ 100                     |
| 5 ระยะเวลารักษา   | 12 เดือน                    | 24 เดือน                  |



องค์การบริหารส่วนจังหวัดพิษณุโลก

กองช่าง

ฝ่ายสำรวจและออกแบบ

แบบแสดง

เครื่องหมายจราจรบนผิวทาง

(ข้อกำหนดการก่อสร้าง)

|   |  |
|---|--|
| เขียนแบบ  | (นายวิชาญ ปานมณี)<br>ผู้ช่วยนายช่างเขียนแบบ                  |
| ตรวจ  | (นายวิชาญ ปานมณี)<br>วิศวกรโยธาชำนาญการ                      |
| ตรวจ  | (นายวิชาญ ปานมณี)<br>หัวหน้าฝ่ายสำรวจและออกแบบ               |
| ตรวจ  | (นายวิชาญ ปานมณี)<br>ผู้อำนวยการกองช่าง                      |
| เห็นชอบ   | (นายวิชาญ ปานมณี)<br>รองปลัดเทศบาลเมืองพิษณุโลก              |
| เห็นชอบ   | (นายวิชาญ ปานมณี)<br>ปลัดองค์การบริหารส่วนจังหวัดพิษณุโลก    |
| เห็นชอบ   | (นายวิชาญ ปานมณี)<br>รองนายกองค์การบริหารส่วนจังหวัดพิษณุโลก |
| อนุมัติ   | (นายวิชาญ ปานมณี)<br>นายกองค์การบริหารส่วนจังหวัดพิษณุโลก    |
| แบบแปลน   | มาตรฐาน  |
| เลขที่แบบ   | วัน เดือน ปี   |
| องค์การบริหารส่วนจังหวัดพิษณุโลก<br>www.pso.go.th |  |

23/29









องค์การปกครองส่วนท้องถิ่น  
กรุงเทพมหานคร  
สำนักงานเขตจตุจักร

แบบแสดง

ป้ายจราจร  
ระหว่างการก่อสร้างทาง

เขียนแบบ  
(นายสุรวิทย์ บุญศิริ)  
ผู้อำนวยการเขตจตุจักร

สถาปนิก  
(นายพิเชษฐ์ คัมภักดี)  
สถาปนิกผู้ปฏิบัติงาน

วิศวกร  
(นางสาวกมลทิพย์ สมชัย)  
วิศวกรโยธาผู้ปฏิบัติงาน

วิศวกร  
(นายวิวัฒน์ อนันตการณ์)  
วิศวกรโยธาผู้ปฏิบัติงาน

วิศวกร  
(นายสุวิทย์ แสงเกิด)  
วิศวกรโยธาผู้ปฏิบัติงาน

ตรวจ  
(นายอภิสิทธิ์ จงสัทธานุ)  
หัวหน้าฝ่ายวิศวกรรมโยธา

ตรวจ  
(นายวิโรจน์ บุญญะกิจ)  
ผู้อำนวยการเขตจตุจักร

เห็นชอบ  
(นายภัทร ใจเย็น)  
รองผู้อำนวยการบริหารส่วนจังหวัดพิษณุโลก

เห็นชอบ  
(นายสุวิทย์ ใจเย็น)  
รองผู้อำนวยการบริหารส่วนจังหวัดพิษณุโลก

เห็นชอบ  
(นายพงษ์มนู ทองหนัก)  
รองนายกองค์การบริหารส่วนจังหวัดพิษณุโลก

อนุมัติ  
(นายสมศักดิ์ วิจิตรอนันต์)  
นายกองค์การบริหารส่วนจังหวัดพิษณุโลก

อนุมัติ  
(นายสมศักดิ์ วิจิตรอนันต์)  
นายกองค์การบริหารส่วนจังหวัดพิษณุโลก

25/29

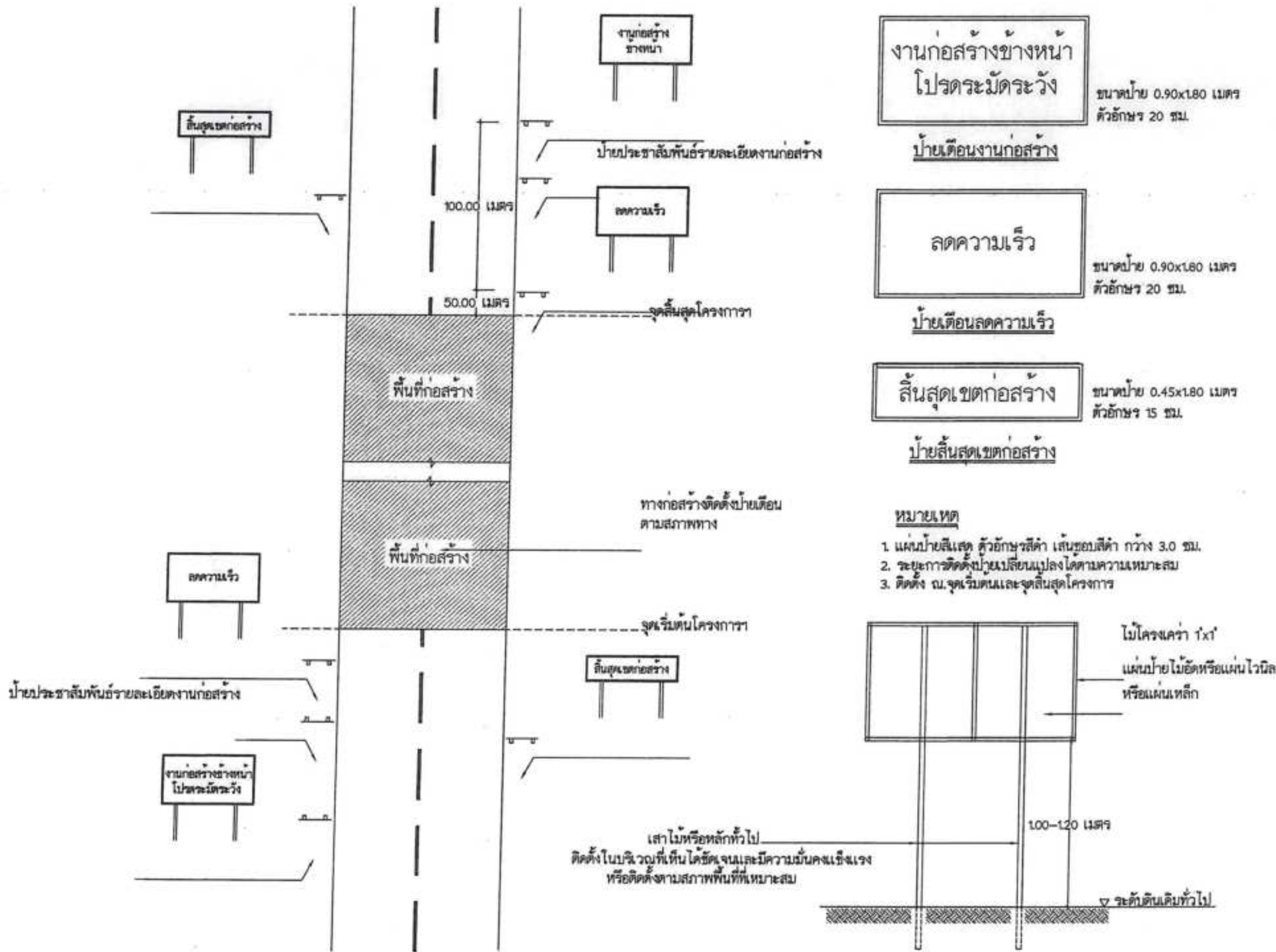

## ป้ายจราจรระหว่างการก่อสร้างทาง

\*หมายเหตุ ผู้รับจ้างจะต้องปฏิบัติตามประกาศกระทรวงมหาดไทย ประกาศกระทรวงแรงงานและสวัสดิการสังคม และพระราชบัญญัติคุ้มครองแรงงาน เกี่ยวกับความปลอดภัยและการป้องกันอันตรายในกิจการก่อสร้างรวมทั้งป้องกันอันตรายแก่บุคคลภายในและภายนอก และต้องจัดเก็บวัสดุอุปกรณ์ในบริเวณสถานที่ก่อสร้างให้เป็นระเบียบเรียบร้อย ตลอดจนรักษาความสะอาดของสถานที่ก่อสร้างอย่างสม่ำเสมอ หากเกิดอันตรายต่อชีวิตและทรัพย์สินอันเกิดจากการปฏิบัติงาน อันประมาทเลินเล่อของผู้รับจ้าง ผู้รับจ้างจะต้องรับผิดชอบค่าใช้จ่าย รวมไปถึงความรับผิดทางกฎหมายที่เกี่ยวข้องทั้งหมดแต่เพียงผู้เดียว

(แบบปรับปรุง เดือนมีนาคม 2566)



0.10

0.05

0.03

0.03

0.03

0.03

0.03

0.03

0.03

0.05

องค์การบริหารส่วนจังหวัดพิษณุโลก

โทร 0 5598 7718-20 ต่อ 300

3 โครงการ

4 ปริมาณงาน

5 ผู้รับจ้าง ที่อยู่ โทรศัพท์

6 ระยะเวลาดำเนินการ เริ่มสัญญาวันที่ สิ้นสุดสัญญาวันที่ รวมระยะเวลาก่อสร้างทั้งสิ้น วัน

7 ค่าก่อสร้าง บาท

8 ผู้ควบคุมงาน 1. ตำแหน่ง โทรศัพท์

2. ตำแหน่ง โทรศัพท์

9 กำลังก่อสร้างด้วยเงินภาษีอากรของประชาชน

เสาไม้หรือเหล็กทั่วไปที่แข็งแรงและป้องกันสนิม  
ติดตั้งในบริเวณที่เห็นได้ชัดและมีความมั่นคงแข็งแรง  
หรือติดตั้งตามสภาพพื้นที่ที่เหมาะสม

#### รายละเอียดแนบท้าย

1. แนบท้ายเป็นแบบไม่มีค่าไปเข้าเครื่องพิมพ์เอกสารสีเงิน หรือแบบสีฟ้าหรือสีขาว หรือแบบโรตารีกับโครงเหล็กไม้ได้เริ่มและ  
โดยให้ใช้สีเงินหรือสีฟ้า ขนาดไม่น้อยกว่า 30x2.40 ซม.
2. วัสดุที่ใช้ทำป้ายเป็นโลหะ - สีของสีที่ใช้ดำเนินการและประชาชนต้องไป - นามลงชื่อผู้รับ
3. โครงสร้าง - โครงสร้างที่แข็งแรง ขนาดความหนาตามแบบที่กำหนด
4. 1. ตำแหน่งติดตั้งป้าย
5. 2. ชื่อและนามสกุลของโครงการและเบอร์โทรศัพท์
6. 3. ประเภทและชนิดของสิ่งก่อสร้าง
7. 4. ปริมาณงานก่อสร้าง จำนวนหน่วยที่ดำเนินการ
8. 5. ชื่อผู้รับจ้าง ที่อยู่ และหมายเลขโทรศัพท์
9. 6. ระยะเวลาเริ่มต้น และระยะเวลาสิ้นสุด รวมระยะเวลาก่อสร้างทั้งสิ้น
10. 7. วงเงินค่าก่อสร้าง บาท
11. 8. ชื่อผู้ควบคุมงานและหมายเลขโทรศัพท์
12. 9. ระบุข้อความ "กำลังก่อสร้างด้วยเงินภาษีอากรของประชาชน"
13. 10. QR Code ขนาด 0.15 x 0.15

#### ลักษณะป้าย

- แนบท้ายเป็นไม้สีฟ้าไป ขนาด 30x2.40 ซม. หากพื้นที่จำกัดสามารถขึ้นเงิน สีฟ้าหรือสีขาว หรือใช้แผ่นไม้อัด ขนาด 30x2.40 ซม. ติดกับโครงเหล็กไม้ได้เริ่มและ
- การปักป้ายควรอยู่ในบริเวณที่เห็นได้ชัดและมีความมั่นคงแข็งแรง ประชาชนต้องไป - นาม ลงชื่อผู้รับ
- ผู้รับจ้างเป็นผู้รับผิดชอบดำเนินการก่อสร้าง และติดตั้งแนบท้ายภายใน 7 วัน นับตั้งแต่รับทราบใบสัญญาจ้าง
- แนบท้ายติดตั้งระหว่างดำเนินการก่อสร้าง ติดภาพของโครงการและรายละเอียดก่อสร้าง และอีกไม่น้อยกว่า 5 เดือน หลังจากงานแล้วเสร็จ
- ผู้ควบคุมงานเป็นผู้รับผิดชอบติดตั้งป้ายประชาสัมพันธ์ แต่ให้โครงการประชาสัมพันธ์เกี่ยวกับรายละเอียดโครงการ
- มูลค่างานจ้างต้องแสดงบนป้ายขึ้นไปยังประชาชนที่รับทราบ/ปรับปรุง งานทาง ตลอดจนหรือผู้นำให้ติดตั้งป้ายประชาสัมพันธ์รับทราบ/ปรับปรุงได้ ณ จุดเริ่มต้นและจุดสิ้นสุดงานก่อสร้าง
- มูลค่างานจ้างต้องแสดงบนป้ายขึ้นไปยังประชาชนที่รับทราบ/ปรับปรุง งานทาง ให้ติดตั้งป้ายประชาสัมพันธ์รับทราบ/ปรับปรุงได้ ณ จุดดำเนินการก่อสร้าง / จุด

- \*หมายเหตุ 1. ขนาดตัวอักษร, ชื่อความตราสัญลักษณ์ปรับเปลี่ยนได้ตามความเหมาะสม
2. ชื่อความตราสัญลักษณ์ รายละเอียดตัวอักษร QR Code จะกำหนดระหว่างดำเนินการ

26/29



องค์การบริหารส่วนจังหวัดพิษณุโลก  
กองช่าง  
ฝ่ายช่างและออกแบบ

#### แบบแสดง

บ้านเลขที่... เขียนเกี่ยวกับงานก่อสร้าง  
ขององค์การบริหารส่วนท้องถิ่น

เขียนแบบ

( นายวิชาญ นามณี )  
ผู้เขียนแบบ

วิศวกร

( นายวิชาญ นามณี )  
วิศวกรชำนาญการพิเศษ  
วิศวกรชำนาญการพิเศษ

ตรวจ

( นายวิชาญ นามณี )  
ผู้อำนวยการช่างและออกแบบ

ตรวจ

( นายวิชาญ นามณี )  
ผู้อำนวยการกองช่าง

เห็นชอบ

( นายวิชาญ นามณี )  
ผู้อำนวยการกองช่างและออกแบบ

เห็นชอบ

( นายวิชาญ นามณี )  
ผู้อำนวยการกองช่างและออกแบบ

เห็นชอบ

( นายวิชาญ นามณี )  
ผู้อำนวยการกองช่างและออกแบบ

อนุมัติ

( นายวิชาญ นามณี )  
ผู้อำนวยการกองช่างและออกแบบ



## รายการประกอบแบบมาตรฐานงานทาง (เพิ่มเติม)

1. อนุญาตให้ใช้เครื่องทดสอบหาปริมาณความชื้นและความหนาแน่นของดินในสนามแบบ (Nuclear density gauge) ในการทดสอบ วิเคราะห์ และรับรองผลทดสอบความหนาแน่นและความชื้นวัสดุภาคสนาม ในกิจการขององค์การบริหารส่วนจังหวัดพิษณุโลก เพื่อให้เกิดความคล่องตัว มีประสิทธิภาพ
2. แบบมาตรฐานองค์การบริหารส่วนจังหวัดพิษณุโลก
  - 2.1 มาตรฐานงานตกแต่งเกลี่ยคันทางเดิม (Reshaping and Levelling)
  - 2.2 มาตรฐานงานถมคันทาง (Embank)
  - 2.3 มาตรฐานงานชั้นรองพื้นทาง (Subbase)
  - 2.4 มาตรฐานงานชั้นพื้นทาง (Base)
  - 2.5 มาตรฐานอื่นๆที่อ้างอิงถึงและเกี่ยวข้องกับแบบมาตรฐานองค์การบริหารส่วนจังหวัดพิษณุโลก
3. ข้อกำหนดในแบบมาตรฐานองค์การบริหารส่วนจังหวัดพิษณุโลก ได้กำหนดให้มีการบดอัดวัสดุเป็นชั้นๆโดยใช้เครื่องจักร โดยมีรายละเอียดปรากฏในข้อกำหนด ให้วัสดุประเภทต่างๆมีความหนาแน่นแห้งไม่น้อยกว่าร้อยละ 95 ตาม มทต (ท) 501.4 : มาตรฐานการทดสอบหาค่าความแน่นของวัสดุงานทางในสนาม ( Field Density Test )
4. เพื่อให้การก่อสร้าง/ปรับปรุงงานถนนประเภทต่างๆในความรับผิดชอบขององค์การบริหารส่วนจังหวัดพิษณุโลก มีความคล่องตัว มีประสิทธิภาพ จึงอนุญาตให้ใช้ผลทดสอบความหนาแน่นและความชื้นวัสดุภาคสนาม โดยวิธีทางนิวเคลียร์ (Nuclear Method) โดยอาจใช้ควบคู่กับวิธีการ ใช้ทรายแทนที่ปริมาตรของหลุม (Sand Cone Method) อาจจะเลือกใช้วิธีใดวิธีหนึ่ง หรือทั้งสองวิธีก็ได้

27/29

หมายเหตุ ปรับปรุง เดือน ตุลาคม 2566

|   |         |   |          |                        |                           |         |                          |   |            |
|---|---------|---|----------|------------------------|---------------------------|---------|--------------------------|---|------------|
|  <p>องค์การบริหารส่วนจังหวัดพิษณุโลก<br/>กองช่าง</p> | แบบแสดง | รายการประกอบแบบมาตรฐานงานทาง<br>(เพิ่มเติม) | เขียนแบบ | นายจิระศักดิ์ ปาละณี   | ผู้ช่วยนายช่างเขียนแบบ    | ตรวจ    | นายปิยะธิดา บุญฤทธิ์     | ผู้อำนวยการกองช่าง                      | วันเดือนปี |
|   |         |   | สถาปนิก  | นายพิรพงษ์ ตันปากคิง   | สถาปนิกปฏิบัติการ         | เห็นชอบ | นายภัทร ใจเฒ             | รองปลัดองค์การบริหารส่วนจังหวัดพิษณุโลก |            |
|   |         |   | วิศวกร   | นายคิมพิไล คมขำ        | วิศวกรโยธาปฏิบัติการ      | เห็นชอบ | นางสีพร โกธรร            | ปลัดองค์การบริหารส่วนจังหวัดพิษณุโลก    | แบบแผนที่  |
|   |         |   | วิศวกร   | นายอุดมวงศ์ อเนกธารณ์  | วิศวกรโยธารับงานการ       | เห็นชอบ | นายเชาวฤทธิ์ อายะกุล     | รองนายกองค์การบริหารส่วนจังหวัดพิษณุโลก | แบบเลขที่  |
|   |         |   | วิศวกร   | นายศราวุธ แสงธาตุ      | วิศวกรโยธารับงานการ       | เห็นชอบ | นายมนต์ชัย วิวัฒน์ธนาชัย | นายกองค์การบริหารส่วนจังหวัดพิษณุโลก    |            |
|   |         |   | ตรวจ     | นายอภิสิทธิ์ จงกล้าหาญ | หัวหน้าฝ่ายสำรวจและออกแบบ | อนุมัติ |                          |   |            |



## หน้าที่ และข้อปฏิบัติของผู้รับจ้างระหว่างดำเนินการตามสัญญาจ้างก่อสร้างฯ

1. ผู้รับจ้างมีหน้าที่สำรวจตรวจสอบพื้นที่หน้างาน จัดเตรียมพื้นที่ก่อสร้าง ตลอดจนจัดหาวัสดุอุปกรณ์ในการดำเนินการก่อสร้าง ให้เป็นไปตามเงื่อนไขสัญญาจ้าง หากพบอุปสรรคปัญหาให้แจ้งต่อองค์การบริหารส่วนจังหวัดพิษณุโลก เป็นลายลักษณ์อักษร
2. ผู้รับจ้างต้องจัดทำแผนการดำเนินงานตามสัญญาโดยละเอียด และส่งให้คณะกรรมการตรวจรับพัสดุ พิจารณาและแผนงานนี้จะต้องแสดงถึงการเชื่อมต่อระหว่างขั้นตอนและหมวดงานต่างๆ ในสัญญาอย่างสมควรแก่เหตุผล เพื่อให้ผู้รับจ้างจะสามารถดำเนินการตามสัญญา โดยเป็นไปตามแผนงานและบรรลุผลให้งานเสร็จสิ้นจนผ่านกระบวนการทดสอบและตรวจรับงานตามเงื่อนไขของสัญญาได้ ผู้รับจ้างต้องแต่งตั้งตัวแทนที่สามารถประสานงานก่อสร้างทั้งหมดประจำอยู่ ณ สถานที่ก่อสร้าง และผู้ควบคุมงานขององค์การบริหารส่วนจังหวัดพิษณุโลกสามารถติดต่อสั่งการได้ตลอดเวลาที่ทำการก่อสร้าง
3. ผู้รับจ้างต้องแต่งตั้งวิศวกรควบคุมงาน (สาขาวิศวกรรมโยธา) หรือสถาปนิก (กรณีงานสถาปัตยกรรม) โดยกำหนดให้เป็นไปตาม ข้อบังคับสภาวิศวกร ว่าด้วยหลักเกณฑ์และคุณสมบัติของผู้ประกอบวิชาชีพวิศวกรรมควบคุมแต่ละระดับ สาขาวิศวกรรมโยธา พ.ศ. 2551 และข้อบังคับสภาสถาปนิก ว่าด้วยหลักเกณฑ์ของผู้ประกอบวิชาชีพสถาปัตยกรรมควบคุมแต่ละระดับ พ.ศ. 2564 พร้อมทั้งแนบสำเนาใบอนุญาตประกอบวิชาชีพวิศวกรรมควบคุม หรือสถาปัตยกรรมควบคุม ซึ่งยังไม่หมดอายุ ถูกพักการใช้หรือเพิกถอนการใช้ใบอนุญาต อย่างน้อย 1 คน และช่างโยธา หรือช่างก่อสร้าง ที่มีคุณวุฒิไม่ต่ำกว่าประกาศนียบัตรวิชาชีพชั้นสูง (ปวส.) พร้อมทั้งแนบสำเนาเอกสารผลการจบการศึกษา อย่างน้อย 1 คน พร้อมรับรองสำเนาโดยเจ้าตัว และผู้มีอำนาจลงนามของผู้รับจ้างและประทับตรา
4. วิศวกรควบคุมงานของผู้รับจ้างต้องปฏิบัติตามกฎกระทรวงกำหนดสาขาวิชาชีพวิศวกรรมและวิชาชีพวิศวกรรมควบคุม พ.ศ. 2565 ออกตามพระราชบัญญัติวิศวกร พ.ศ. 2542 มีหน้าที่ควบคุมงานให้เป็นไปตามแบบรูปรายการแห่งสัญญาจ้างถูกต้องตามหลักวิศวกรรม และวิชาการ เพื่อให้บรรลุตามวัตถุประสงค์ขององค์การบริหารส่วนจังหวัดพิษณุโลก วิศวกรควบคุมงานของผู้รับจ้างต้องลงนามรับรองการปฏิบัติหน้าที่ในบันทึกรายงานผลการปฏิบัติงานฯ ประจำสัปดาห์ หากไม่สามารถมาปฏิบัติหน้าที่ได้ต้องแจ้งต่อองค์การบริหารส่วนจังหวัดพิษณุโลกเป็นลายลักษณ์อักษร และผู้รับจ้างก็ต้องจัดหาวิศวกรควบคุมงานมาทดแทนโดยมิให้ขาดช่วง โดยวิศวกรควบคุมงานของผู้รับจ้างต้องปฏิบัติตนอยู่ในจรรยาบรรณแห่งวิชาชีพวิศวกรรม และการประพฤติผิด จรรยาบรรณอันจะนำมาซึ่งความเสื่อมเสียเกียรติศักดิ์แห่งวิชาชีพ องค์การบริหารส่วนจังหวัดพิษณุโลก มีสิทธิขาดที่จะแจ้งมูลเหตุต่อคณะกรรมการจรรยาบรรณฯ สภาวิศวกร เพื่อดำเนินการลงโทษต่อไป
5. (กรณีงานสถาปัตยกรรม) สถาปนิกควบคุมงานของผู้รับจ้างต้องปฏิบัติตามกฎกระทรวงกำหนดวิชาชีพสถาปัตยกรรมควบคุม พ.ศ. 2549 ออกตามพระราชบัญญัติสถาปนิก พ.ศ. 2543 มีหน้าที่ควบคุมงานให้เป็นไปตามแบบรูปรายการแห่งสัญญาจ้าง ถูกต้องตามหลักสถาปัตยกรรม และวิชาการ เพื่อให้บรรลุตามวัตถุประสงค์ขององค์การบริหารส่วนจังหวัดพิษณุโลก สถาปนิกควบคุมงานของผู้รับจ้างต้องลงนามรับรองการปฏิบัติหน้าที่ในบันทึกรายงานผลการปฏิบัติงานฯ ประจำสัปดาห์ หากไม่สามารถมาปฏิบัติหน้าที่ได้ต้องแจ้งต่อองค์การบริหารส่วนจังหวัดพิษณุโลกเป็นลายลักษณ์อักษร และผู้รับจ้างก็ต้องจัดหาสถาปนิกควบคุมงานมาทดแทนโดยมิให้ขาดช่วง โดยสถาปนิกควบคุมงานของผู้รับจ้าง ต้องปฏิบัติตนอยู่ในจรรยาบรรณแห่งวิชาชีพสถาปนิก และการประพฤติผิด จรรยาบรรณอันจะนำมาซึ่งความเสื่อมเสียเกียรติศักดิ์แห่งวิชาชีพ องค์การบริหารส่วนจังหวัดพิษณุโลก มีสิทธิขาดที่จะแจ้งมูลเหตุต่อคณะกรรมการจรรยาบรรณฯ สภาสถาปนิก เพื่อดำเนินการลงโทษต่อไป
6. เพื่อให้งานก่อสร้างแล้วเสร็จถูกต้องตามเงื่อนไขแห่งสัญญาจ้างเป็นไปตามกำหนดเวลา และแก้ไขปัญหาลักษณะต่างๆ ผู้รับจ้างต้องจัดให้มีการประชุมร่วมกันระหว่างตัวแทนผู้รับจ้าง ผู้ควบคุมงานทั้งสองฝั่ง คณะกรรมการตรวจรับพัสดุ และผู้เกี่ยวข้องกับการบริหารสัญญาจ้างฯ เพื่อติดตามงานตามช่วงเวลาที่เหมาะสมกับสถานการณ์
7. การควบคุมคุณภาพงานเป็นหน้าที่และความรับผิดชอบของผู้รับจ้าง ผู้รับจ้างก็ต้องดำเนินการจัดส่งวัสดุเพื่อทำการทดสอบคุณภาพโดยผ่านการควบคุมผู้ควบคุมงานของทางองค์การบริหารส่วนจังหวัดพิษณุโลก โดยการทดสอบโดยองค์การบริหารส่วนจังหวัดพิษณุโลก หรือ หน่วยงานที่องค์การบริหารส่วนจังหวัดพิษณุโลกเห็นสมควร โดยผู้รับจ้างเป็นผู้ออกค่าใช้จ่ายค่าธรรมเนียมในการทดสอบวัสดุดังกล่าว ผู้รับจ้างต้องให้สิทธิและความร่วมมืออันดีแก่เจ้าหน้าที่ที่เข้าเก็บตัวอย่างวัสดุ ทดสอบคุณภาพของงาน และส่งหนังสือที่จะเข้าดำเนินการสุ่มตัวอย่างวัสดุอุปกรณ์ที่ผู้รับจ้างจัดหา หรือดำเนินการที่หน้างานหากไม่ตรงกับรายละเอียดที่ระบุไว้ ผู้ควบคุมงานของทางองค์การบริหารส่วนจังหวัดพิษณุโลกมีสิทธิขาดที่จะสั่งการให้ผู้รับจ้างรับดำเนินการนำวัสดุอุปกรณ์นั้นกลับโดยเร็วที่สุดโดยไม่ต้องชดเชยค่าเสียหาย หรือค่าใช้จ่ายให้แก่ประการใดทั้งสิ้น
8. ผู้รับจ้างมีหน้าที่เสนอขออนุมัติใช้วัสดุอุปกรณ์ที่จำเป็นจัดหามาเพื่อดำเนินการก่อสร้างผ่านทางผู้ควบคุมงานของทางองค์การบริหารส่วนจังหวัดพิษณุโลก เพื่อทำการตรวจสอบให้ถูกต้องและเป็นไปตามตามรายละเอียดเงื่อนไข หากตรวจสอบพบภายหลังว่าวัสดุที่นำมาติดตั้งหรือใช้งานไม่ตรงตามที่เสนอขออนุมัติใช้ ผู้ควบคุมงานของทางองค์การบริหารส่วนจังหวัดพิษณุโลกมีสิทธิขาดที่จะสั่งการให้ผู้รับจ้างรับดำเนินการนำวัสดุอุปกรณ์นั้นกลับโดยเร็วที่สุดโดยไม่ต้องชดเชยค่าเสียหาย หรือค่าใช้จ่ายให้แก่ประการใดทั้งสิ้น
9. รายละเอียดแบบรูปและปริมาณงานในการก่อสร้างผู้รับจ้างได้ดำเนินการตรวจสอบความถูกต้องก่อนลงนามในสัญญาจ้างเป็นที่เรียบร้อยแล้ว หากระหว่างดำเนินการก่อสร้างผู้รับจ้างต้องการขอแก้ไขเปลี่ยนแปลงด้วยเหตุใดก็ตาม อันเป็นเหตุให้ราคาค่าก่อสร้างเพิ่มขึ้นผู้รับจ้างต้องเป็นผู้ออกค่าใช้จ่ายเอง โดยการเปลี่ยนแปลงดังกล่าวหากมิได้เป็นสาระสำคัญ ที่ไม่ได้ทำให้ มิติ ระยะ รูปลักษณะ หรือความมั่นคงแข็งแรงเปลี่ยนแปลงไปให้อยู่ในดุลยพินิจของผู้ควบคุมงานในการพิจารณา หากการเปลี่ยนแปลงดังกล่าวมีผลกระทบต่อทำให้ มิติ ระยะ รูปลักษณะ หรือความมั่นคงแข็งแรงเปลี่ยนแปลงไป จะต้องได้รับความเห็นชอบจากองค์การบริหารส่วนจังหวัดพิษณุโลกเป็นลายลักษณ์อักษรก่อนที่จะดำเนินการในส่วนที่มีการแก้ไขเปลี่ยนแปลงต่อไป
10. ผู้รับจ้างจะต้องปฏิบัติตามประกาศกระทรวงมหาดไทย ประกาศกระทรวงแรงงานและสวัสดิการสังคม และพระราชบัญญัติคุ้มครองแรงงาน เกี่ยวกับความปลอดภัยและการป้องกันอันตรายในกิจการก่อสร้างรวมทั้งป้องกันอันตรายแก่บุคคลภายในและภายนอก และต้องจัดเก็บวัสดุอุปกรณ์ในบริเวณสถานที่ก่อสร้างให้เป็นระเบียบเรียบร้อย ตลอดจนรักษาความสะอาดของสถานที่ก่อสร้างอย่างสม่ำเสมอ หากเกิดอันตรายต่อชีวิตและทรัพย์สินอันเกิดจากการปฏิบัติ อันประมาทเลินเล่อของผู้รับจ้าง ผู้รับจ้างก็ต้องรับผิดชอบค่าใช้จ่าย รวมไปถึงความรับผิดทางกฎหมายที่เกี่ยวข้องทั้งหมดแต่เพียงผู้เดียว

หมายเหตุ ปรับปรุง เดือน มีนาคม 2566

|   |  |          |                       |                           |         |                          |   |            |
|---|--|----------|-----------------------|---------------------------|---------|--------------------------|---|------------|
|  <p>องค์การบริหารส่วนจังหวัดพิษณุโลก<br/>กองช่าง</p> | แบบแสดง<br><br>หน้าที่ และข้อปฏิบัติของผู้รับจ้างระหว่างดำเนินการตามสัญญาจ้างก่อสร้างฯ | เขียนแบบ | นายจิระศักดิ์ ปานมณี  | ผู้ช่วยนายช่างเขียนแบบ    | ตรวจ    | นายปิโยธ บุญฤทธิ์        | ผู้อำนวยการกองช่าง                      | วันเดือนปี |
|   |  | สถาปนิก  | นายพิรพงษ์ คับปากคิง  | สถาปนิกปฏิบัติการ         | เห็นชอบ | นายภัทร ไชยเม            | รองปลัดองค์การบริหารส่วนจังหวัดพิษณุโลก | 28/29      |
|   |  | วิศวกร   | นายทิมพิไล คมขำ       | วิศวกรโยธาปฏิบัติการ      | เห็นชอบ | นางสิริพร ไกรธรรม        | ปลัดองค์การบริหารส่วนจังหวัดพิษณุโลก    |            |
|   |  | วิศวกร   | นายวุฒิวดี อนันตารณ   | วิศวกรโยธาชำนาญการ        | เห็นชอบ | นายพงษ์นุ ทองหมัก        | รองนายกองค์การบริหารส่วนจังหวัดพิษณุโลก | แบบเลขที่  |
|   |  | วิศวกร   | นายศราวุธ แสงเกตุ     | วิศวกรโยธาชำนาญการพิเศษ   | เห็นชอบ | นายมนต์ชัย วิวัฒน์ธนาฒย์ | นายกองค์การบริหารส่วนจังหวัดพิษณุโลก    |            |
|   |  | ตรวจ     | นายอภิสิทธิ์ จงกลำนาญ | หัวหน้าฝ่ายสำรวจและออกแบบ | อนุมัติ |                          |   |            |



## ข้อกำหนดตามกฎหมายว่า ผู้รับจ้างต้องปฏิบัติ



**กองช่าง**  
ฝ่ายสำรวจและออกแบบ

แบบแสดง  
ข้อกำหนดตามกฎหมายว่า

เขียนแบบ  
(นายสุรวิทย์ เลี้ยงชัยศิริ)  
ผู้อำนวยการเขียนแบบ

วิศวกร  
(นายวิวัฒน์ อนันตการณ์)  
วิศวกรโยธาชำนาญการ  
(นายสุรวิทย์ แสงภาค)  
วิศวกรโยธาชำนาญการพิเศษ  
วิศวกรโยธาชำนาญการพิเศษ

ตรวจ  
(นายอภิสิทธิ์ จงกล้าหาญ)  
หัวหน้าฝ่ายสำรวจและออกแบบ

ตรวจ  
(นายปัญญา หิมาลัย)  
ผู้อำนวยการกองช่าง

เห็นชอบ  
(นางสโรจน์ โกธธรรม)  
ปลัดกองช่างบริหารส่วนวิศวกรรมโยธา

อนุมัติ  
(นายสมชาย วิวัฒน์นามชัย)  
นายกองค์การบริหารส่วนจังหวัดพิษณุโลก

วัน/เดือน/ปี 07/04/2565

มาตราส่วน -

แผ่นที่/จำนวน 01/01

หน้า

1. ผู้รับจ้างต้องใช้วัสดุประเภทวัสดุหรือครุภัณฑ์ที่จะใช้ในงานก่อสร้างเป็นวัสดุที่ผลิตภายในประเทศ โดยต้องใช้ไม่น้อยกว่าร้อยละ 60 ของมูลค่าวัสดุที่จะใช้ในงานก่อสร้างทั้งหมดตามสัญญา
2. ผู้รับจ้างต้องใช้เหล็กที่ผลิตภายในประเทศไม่น้อยกว่าร้อยละ 90 ของปริมาณเหล็กที่ต้องใช้ในงานก่อสร้างทั้งหมดตามสัญญา
3. ผู้รับจ้างต้องทำแผนการใช้วัสดุที่ผลิตภายในประเทศไม่น้อยกว่าร้อยละ 60 ของมูลค่าวัสดุที่ใช้ในงานก่อสร้างทั้งหมด ตามสัญญาภายใน 60 วัน นับถัดจากวันที่ได้ลงนามในสัญญา
4. ผู้รับจ้างต้องทำแผนการใช้เหล็กที่ผลิตภายในประเทศไม่น้อยกว่าร้อยละ 90 ของปริมาณเหล็กที่ต้องใช้ทั้งหมด ตามสัญญาภายใน 60 วัน นับถัดจากวันที่ได้ลงนามในสัญญา
5. ผู้รับจ้างต้องแสดงเอกสารการรับรองจากสภาอุตสาหกรรมแห่งประเทศไทยกรณีที่วัสดุผลิตในประเทศ ถ้าไม่มีเอกสารการรับรองให้ติดฉลากของสินค้าบนบรรจุภัณฑ์ของสินค้าให้ชัดเจน